



# แผนพัฒนาท้องถิ่น (พ.ศ.๒๕๖๑-๒๕๖๕)

เทศบาลตำบลคึกคัก  
อำเภอตะกั่วป่า จังหวัดพังงา



งานแผนและงบประมาณ

ฝ่ายอำนวยการ

สำนักปลัดเทศบาล

โทร./โทรสาร ๐๗๖-๔๐๖๓๓๘



ประกาศเทศบาลตำบลคึกคัก  
เรื่อง การใช้แผนพัฒนาท้องถิ่น (พ.ศ.๒๕๖๑-๒๕๖๕)

ระเบียบกระทรวงมหาดไทยว่าด้วยการจัดทำแผนพัฒนาขององค์กรปกครองส่วนท้องถิ่น พ.ศ. ๒๕๔๘ และแก้ไขเพิ่มเติม (ฉบับที่ ๓) พ.ศ. ๒๕๖๑ ข้อ ๕ ข้อ ๑๗ ข้อ ๒๔ และข้อ ๒๕ หนังสือกระทรวงมหาดไทย ด่วนที่สุด ที่ มท ๐๘๑๐.๓/ว ๖๐๔๖ ลงวันที่ ๑๙ ตุลาคม ๒๕๖๑ และหนังสือกระทรวงมหาดไทย ด่วนที่สุด ที่ มท ๐๘๑๐.๓/ว ๒๙๓๑ ลงวันที่ ๑๕ พฤษภาคม ๒๕๖๒ กำหนดให้องค์กรปกครองส่วนท้องถิ่นทบทวนแผนพัฒนาท้องถิ่น (พ.ศ. ๒๕๖๑-๒๕๖๕)

เพื่อให้การปฏิบัติงานตามอำนาจหน้าที่ของเทศบาลตำบลคึกคักเป็นไปเพื่อประโยชน์ของประชาชน โดยใช้วิธีการบริหารกิจการบ้านเมืองที่ดี และได้คำนึงถึงการมีส่วนร่วมของประชาชนในการจัดทำแผนพัฒนาเทศบาลตำบลคึกคัก จึงได้ทบทวนแผนพัฒนาท้องถิ่น (พ.ศ. ๒๕๖๑-๒๕๖๕) เป็นแผนพัฒนาท้องถิ่น (พ.ศ. ๒๕๖๑-๒๕๖๕) เสร็จเรียบร้อยแล้วและเป็นไปตามกระบวนการที่กำหนดไว้ทุกประการ

เทศบาลตำบลคึกคัก จะใช้แผนพัฒนาท้องถิ่น (พ.ศ. ๒๕๖๑-๒๕๖๕) เป็นกรอบในการจัดทำงบประมาณรายจ่ายประจำปี งบประมาณรายจ่ายเพิ่มเติม งบประมาณจากเงินสะสม งบประมาณตามแผนความต้องการของงบลงทุนเพื่อการพัฒนาเทศบาลคึกคัก เงินอุดหนุนเฉพาะกิจ และงบประมาณเงินอุดหนุนให้แก่หน่วยงานอื่น รวมทั้งวางแนวทางเพื่อให้มีการปฏิบัติให้บรรลุวัตถุประสงค์ตามโครงการที่กำหนดไว้ในแผนพัฒนาท้องถิ่น (พ.ศ. ๒๕๖๑-๒๕๖๕)

จึงประกาศมาให้ทราบโดยทั่วกัน

ประกาศ ณ วันที่ ๑๔ เดือนมิถุนายน พ.ศ.๒๕๖๒

(นายสวัสดิ์ ตันเก่ง)

นายกเทศมนตรีตำบลคึกคัก



## คำนำ

เทศบาลตำบลคึกคัก ในฐานะองค์กรปกครองส่วนท้องถิ่นที่ใกล้ชิดกับประชาชนในพื้นที่ มีภารกิจที่ต้องดำเนินการพัฒนาชีวิตความเป็นอยู่ของประชาชนให้ดียิ่งขึ้น ตามกำลังศักยภาพ และความสามารถของบุคลากรทุกภาคส่วน เพื่อประโยชน์ของประชาชนเป็นสำคัญ

การวางแผนเป็นเครื่องมือหนึ่งในการกำหนดทรัพยากรของหน่วยงาน การบริหาร การจัดการ และการกำหนดกิจกรรมต่าง ๆ ไว้ล่วงหน้า เพื่อให้บรรลุซึ่งภารกิจ วัตถุประสงค์ นโยบาย และเป็นการกำหนดแนวทางการปฏิบัติที่เกี่ยวข้อง ด้วยการวางแผนเป็นการพิจารณาและกำหนดแนวทางปฏิบัติงานให้บรรลุเป้าหมายที่ปรารถนาเปรียบเสมือนสะพานที่เชื่อมระหว่างปัจจุบันและอนาคต

ดังนั้นเทศบาลตำบลคึกคัก จึงได้ดำเนินการจัดทำแผนพัฒนาท้องถิ่น (พ.ศ. ๒๕๖๑- ๒๕๖๕) ขึ้น เพื่อเป็นกรอบในการกำหนดทิศทางการพัฒนาของตำบล โดยจัดสรรงบประมาณและทรัพยากรที่มีอยู่อย่างจำกัดให้เกิดประสิทธิภาพและประสิทธิผลสูงสุด ในการพัฒนาและยกระดับคุณภาพชีวิตของประชาชนในพื้นที่ตำบลคึกคักต่อไป

เทศบาลตำบลคึกคัก

# สารบัญ

เรื่อง	หน้า
<b>ส่วนที่ ๑ สภาพทั่วไปและข้อมูลพื้นฐาน</b>	<b>๑</b>
๑.ด้านกายภาพ	๑
๒.ด้านการเมือง/การปกครอง	๓
๓.ประชากร	๕
๔.สภาพทางสังคม	๖
๕.ระบบบริการพื้นฐาน	๑๑
๖.ระบบเศรษฐกิจ	๑๒
๗.ศาสนา ประเพณี วัฒนธรรม	๑๕
๘.ทรัพยากรธรรมชาติ	๑๗
๙.อื่น ๆ	๑๗
<b>ส่วนที่ ๒ ยุทธศาสตร์องค์กรปกครองส่วนท้องถิ่น</b>	<b>๑๘</b>
๑.ความสัมพันธ์ระหว่างแผนพัฒนาระดับมหภาค	๑๘
๑.๑ แผนยุทธศาสตร์ชาติ ๒๐ ปี (พ.ศ. ๒๕๖๑-๒๕๘๐)	๑๘
๑.๒ แผนพัฒนาเศรษฐกิจและสังคมแห่งชาติ ฉบับที่ ๑๒ (พ.ศ.๒๕๖๐-๒๕๖๔)	๒๔
๑.๓ แผนพัฒนาภาค/แผนพัฒนากลุ่มจังหวัด/แผนพัฒนาจังหวัด	
แผนพัฒนาภาค (พ.ศ.๒๕๖๐-๒๕๖๕)	๓๓
แผนพัฒนากลุ่มจังหวัด	๔๓
แผนพัฒนาจังหวัด	๔๙
๑.๔ ยุทธศาสตร์การพัฒนาขององค์กรปกครองส่วนท้องถิ่นในเขตจังหวัด	๕๔
๑.๕ ค่านิยมหลักของคนไทย	๕๖
๑.๖ ไทยแลนด์ ๔.๐	๕๗
๑.๗ ประชารัฐ	๕๗
๒.ยุทธศาสตร์ขององค์กรปกครองส่วนท้องถิ่น	๕๘
๓.การวิเคราะห์เพื่อพัฒนาท้องถิ่น	๖๔
<b>ส่วนที่ ๓ การนำแผนพัฒนาท้องถิ่นไปสู่การปฏิบัติ</b>	<b>๖๖</b>
๑.ยุทธศาสตร์การพัฒนาและแผนงาน	๖๖
๒.บัญชีสรุปโครงการพัฒนา (แบบ ผ.๐๑)	๖๙
๓.บัญชีโครงการพัฒนา (แบบ ผ.๐๒)	๗๒
๔.บัญชีโครงการพัฒนา (แบบ ผ.๐๒/๑) โครงการที่เกินศักยภาพขององค์กรปกครองส่วนท้องถิ่น	๑๓๙
๕.บัญชีครุภัณฑ์ (แบบ ผ.๐๓)	๑๔๖

## สารบัญ (ต่อ)

ส่วนที่ ๔ การติดตามและประเมินผล	๑๔๗
๑. การติดตามและประเมินผลยุทธศาสตร์	๑๔๗
๒. การติดตามและประเมินผลโครงการ	๑๕๑
๓. สรุปผลการพัฒนาท้องถิ่นในภาพรวม	๑๕๖
๔. ข้อเสนอแนะในการจัดทำแผนพัฒนาท้องถิ่นในอนาคต	๑๕๗



# ส่วนที่ ๑

## สภาพทั่วไปและข้อมูลพื้นฐาน

### ๑.ด้านกายภาพ

#### ๑.๑.ที่ตั้งของหมู่บ้านหรือชุมชนหรือตำบล

ตำบลคึกคัก เป็นตำบลหนึ่งในจำนวน ๖ ตำบลของอำเภอตะกั่วป่า จังหวัดพังงา ตั้งอยู่ทางทิศตะวันตกของจังหวัดพังงา ติดชายฝั่งทะเลอันดามัน

- อยู่ห่างจากจังหวัดพังงาตามทางหลวงหมายเลข ๔(ถนนเพชรเกษม) ระยะทางประมาณ ๘๔ กิโลเมตร
- อยู่ห่างจากอำเภอตะกั่วป่า ระยะทางประมาณ ๒๔ กิโลเมตร

สำนักงานเทศบาลตำบลคึกคัก ตั้งอยู่เลขที่ ๒๒ หมู่ที่ ๔ ถนนบางตาเทียน ซอยบางหมาก ตำบลคึกคัก อำเภอตะกั่วป่า จังหวัดพังงา มีเนื้อที่ประมาณ ๒๕ ไร่

ตำบลคึกคัก มีเนื้อที่ทั้งหมดประมาณ ๙๒,๐๐๙ ไร่ หรือ ๑๔๗.๒๑ ตารางกิโลเมตร

#### อาณาเขตติดต่อ

ทิศเหนือ	ติดต่อกับ	หมู่ที่ ๘ ตำบลบางม่วง อำเภอตะกั่วป่า จังหวัดพังงา
ทิศใต้	ติดต่อกับ	ตำบลลำแก่น อำเภอท้ายเหมือง จังหวัดพังงา
ทิศตะวันออก	ติดต่อกับ	ตำบลบางไทร อำเภอตะกั่วป่า จังหวัดพังงา
ทิศตะวันตก	ติดต่อกับ	ทะเลอันดามัน



## ๑.๒. ลักษณะภูมิประเทศ

สภาพภูมิประเทศของตำบลคึกคัก เป็นภูเขาสลับซับซ้อนทอดเป็นแนวยาวจากทิศเหนือไปยังทิศใต้ มีพื้นที่ป่าไม้เป็นประเภทไม้ผลัดใบ ชนิดป่าไม้ที่สำคัญ ได้แก่ ป่าเขาดิบ ป่าเขาชัน บริเวณที่เป็นที่ราบจะลาดลงจากทิศตะวันออกไปยังทิศตะวันตกลงสู่ทะเลอันดามัน

## ๑.๓. ลักษณะภูมิอากาศ

**ภูมิอากาศของตำบลคึกคัก** ตำบลคึกคักตั้งอยู่ทางภาคใต้ฝั่งตะวันตก ซึ่งจะมีภูมิอากาศแตกต่างจากภาคอื่นของประเทศ โดยมีลักษณะภูมิอากาศแบบมรสุมเมืองร้อน โดยได้รับอิทธิพลของ ลมมรสุมตะวันออกเฉียงเหนือ และลมมรสุมตะวันตกเฉียงใต้ ซึ่งจากอิทธิพลของทิศทางลมและปริมาณน้ำฝน ทำให้สามารถแบ่งฤดูกาลในจังหวัดพังงา ออกเป็น ๒ ฤดู คือ

**ฤดูร้อน** เริ่มตั้งแต่ประมาณเดือนธันวาคมถึงเดือนเมษายน เป็นช่วงที่ได้รับอิทธิพลของลมมรสุมตะวันออกเฉียงเหนือ ซึ่งพัดผ่านอ่าวไทยเข้าสู่ฝั่งตะวันออก ทำให้เป็นช่วงที่อุณหภูมิเริ่มสูงขึ้นและมีปริมาณน้ำฝนลดอย่างเห็นได้ชัด

**ฤดูฝน** เริ่มตั้งแต่ประมาณเดือนพฤษภาคมถึงเดือนพฤศจิกายนโดยในช่วงนี้ชายฝั่งตะวันตกของภาคใต้ จะได้รับอิทธิพลของลมมรสุมตะวันตกเฉียงใต้ ซึ่งพัดผ่านมหาสมุทรอินเดียเข้าสู่ภาคใต้ เนื่องจากเป็นลมที่พัดผ่านทะเลมาตลอดเป็นมวลอากาศที่มีความชื้นสูง ทำให้ฝนตกชุก

## ๑.๔ ลักษณะของดิน

ลักษณะของดินของพื้นที่ของพื้นที่ตำบลคึกคักเป็นกลุ่มชุดดินชุดที่ ๖๒ ซึ่งมีลักษณะของดินดังต่อไปนี้

- ชุดดิน: พื้นที่ลาดชันเชิงซ้อน(SC:slope complex)
- ลักษณะเด่น: พื้นที่ลาดชันเชิงซ้อนที่มีความลาดชันมากกว่า ๓๕ เปอร์เซ็นต์ พื้นที่บริเวณนี้ยังไม่มีการศึกษา สำรวจและจำแนกดิน เนื่องจากสภาพพื้นที่ที่มีความลาดชันสูง ซึ่งถือว่ายากการจัดการดูแลรักษาสำหรับเกษตรกร
- ปัญหา: มีความลาดชันสูงมาก ในพื้นที่ทำการเกษตรจะเกิดการชะล้างพังทลายสูญเสียหน้าดินอย่างรุนแรง ขาดแคลนน้ำและบางพื้นที่อาจพบชั้นหินพื้นหรือเศษหินกระจัดกระจายอยู่บริเวณหน้าดิน
- แนวทางการจัดการ: ควรปล่อยไว้ให้เป็นป่าตามธรรมชาติ เป็นที่อยู่อาศัยของสัตว์ป่า แหล่งต้นน้ำลำธาร ในกรณีที่ต้องนำมาใช้ประโยชน์ทางการเกษตรจำเป็นต้องมีการศึกษาดินก่อน เพื่อให้ทราบถึงความเหมาะสมของดินสำหรับการปลูกพืช โดยมีการใช้ประโยชน์ที่ดินเชิงอนุรักษ์หรือวนเกษตร ในพื้นที่ที่ดินลึกและสามารถพัฒนาแหล่งน้ำดี มีระบบอนุรักษ์ดินและน้ำ เช่น ปลูกพืชคลุมดิน ทำแนวรั้วหญ้าแฝกและชุดหลุมปลูกเฉพาะต้น โดยไม่มีการทำลายไม้พื้นล่างสำหรับในพื้นที่ที่ไม่มีศักยภาพทางการเกษตร ควรรักษาไว้ให้เป็นสวนป่าสร้างสวนป่าหรือใช้ปลูกไม้ใช้สอยโตเร็ว



การแบ่งประเภทของกลุ่มชุดดิน ประเทศไทยจำแนกเป็น ๖๒ ชุดกลุ่มดิน แบ่งเป็น ๒ กลุ่มใหญ่คือ กลุ่มดินในที่ดินและกลุ่มดินในที่ลุ่ม การรู้ลักษณะของกลุ่มดินเป็นประโยชน์คือทำให้สามารถใช้ประโยชน์ของตามลักษณะของดินได้สูงสุด และเกิดการสูญเสียน้อยที่สุด นอกจากนี้การตรวจสอบดินควรนำมาใช้ประโยชน์อย่างไรสามารถสอบถามได้จากหมอดินอาสา ซึ่งเป็นผู้ที่มีความรู้และผ่านการอบรมเรื่องลักษณะดิน เช่น กำหนดจำรัสหลี่เจีย หรือสอบถามได้จากสถานีพัฒนาที่ดินพังงา ตั้งอยู่อำเภอท้ายเหมือง (ข้อมูลจาก กรมพัฒนาที่ดิน)

## ๒. ด้านการเมือง/การปกครอง

### ๒.๑ เขตการปกครอง

#### อาณาเขตติดต่อ

ทิศเหนือ	ติดต่อกับ	หมู่ที่ ๘ ตำบลบางม่วง อำเภอตะกั่วป่า จังหวัดพังงา
ทิศใต้	ติดต่อกับ	ตำบลลำแก่น อำเภอท้ายเหมือง จังหวัดพังงา
ทิศตะวันออก	ติดต่อกับ	ตำบลบางไทร อำเภอตะกั่วป่า จังหวัดพังงา
ทิศตะวันตก	ติดต่อกับ	ทะเลอันดามัน

ตำบลคึกคัก อำเภอตะกั่วป่า จังหวัดพังงา แบ่งการปกครองออกเป็น ๗ หมู่บ้าน มีจำนวนหมู่บ้านอยู่ในเขตเทศบาลตำบลคึกคักเต็มทั้ง ๗ หมู่บ้าน ดังนี้ หมู่ที่ ๑ บ้านปากวีป หมู่ที่ ๒ บ้านบางขยะ หมู่ที่ ๓ บ้านคึกคัก หมู่ที่ ๔ บ้านคึกคัก หมู่ที่ ๕ บ้านบางเนียง หมู่ที่ ๖ บ้านบางเนียง และหมู่ที่ ๗ บ้านบางหลาโอน

### ๒.๒ การเลือกตั้ง

เทศบาลตำบลคึกคักมีการเลือกตั้งนายกเทศมนตรีและสมาชิกสภาตำบลคึกคัก เมื่อวันที่อาทิตย์ที่ ๖ มกราคม ๒๕๕๖ แยกได้ดังนี้

#### การเลือกตั้งนายกเทศมนตรีตำบลคึกคัก

ข้อมูลการเลือกตั้ง	จำนวน	หมายเหตุ
- จำนวนผู้มีสิทธิเลือกตั้ง	๔,๐๕๔	
- ผู้มาใช้สิทธิเลือกตั้ง	๓,๐๐๘	เป็นร้อยละ ๗๔.๒๐ ของผู้มีสิทธิเลือกตั้ง
- จำนวนบัตรดี	๒,๑๑๑	เป็นร้อยละ ๗๐.๑๘ ของผู้มาใช้สิทธิเลือกตั้ง
- จำนวนบัตรเสีย	๒๙๐	เป็นร้อยละ ๙.๖๔ ของผู้มาใช้สิทธิเลือกตั้ง
- จำนวนบัตรไม่ประสงค์ลงคะแนน	๖๐๗	เป็นร้อยละ ๒๐.๑๘ ของผู้มาใช้สิทธิเลือกตั้ง

## การเลือกตั้งสมาชิกสภาเทศบาลตำบลคึกคัก

ข้อมูลการเลือกตั้ง	จำนวน	หมายเหตุ
- จำนวนผู้มีสิทธิเลือกตั้ง	๔,๐๔๐	
เขต ๑	๒,๐๘๒	
เขต ๒	๑,๙๕๘	
- ผู้มาใช้สิทธิเลือกตั้ง	๓,๐๐๑	เป็นร้อยละ ๗๔.๒๘ ของผู้มีสิทธิเลือกตั้ง
เขต ๑	๑,๕๓๐	
เขต ๒	๑,๔๗๑	

ข้อมูลการเลือกตั้ง	จำนวน	หมายเหตุ
- จำนวนบัตรดี	๒,๘๘๑	เป็นร้อยละ ๙๖.๐๐ ของผู้มาใช้สิทธิเลือกตั้ง
เขต ๑	๑,๔๗๐	
เขต ๒	๑,๔๑๑	
- จำนวนบัตรเสีย	๘๐	เป็นร้อยละ ๒.๖๖ ของผู้มาใช้สิทธิเลือกตั้ง
เขต ๑	๓๙	
เขต ๒	๔๑	
- จำนวนบัตรไม่ประสงค์ลงคะแนน	๕๐	เป็นร้อยละ ๑.๓๓ ของผู้มาใช้สิทธิเลือกตั้ง
เขต ๑	๒๑	
เขต ๒	๒๙	

## ๓.๑ ข้อมูลเกี่ยวกับจำนวนประชากร

จำนวน ๗ หมู่บ้าน (ปี พ.ศ.๒๕๖๒)					
หมู่ที่	ชื่อหมู่บ้าน	ชาย (คน)	หญิง (คน)	รวม (คน)	ครัวเรือน (หลัง)
๑	ปากวีป	๔๐๕	๓๘๙	๗๙๔	๕๕๔
๒	บางขยะ	๔๐๒	๓๙๕	๗๙๗	๘๕๑
๓	คึกคัก	๖๕๘	๖๔๔	๑,๓๐๒	๑,๑๘๖
๔	คึกคัก	๘๐๗	๗๓๘	๑,๕๔๕	๑,๐๒๕
๕	บางเนียง	๕๑๕	๕๑๒	๑,๐๒๗	๑,๕๗๕
๖	บางเนียง	๒๑๙	๒๑๙	๔๓๘	๗๐๓
๗	บางหลาโอน	๒๑๓	๒๓๕	๔๔๘	๘๒๙
รวม		๓,๒๑๙	๓,๑๓๒	๖,๓๕๑	๖,๗๒๓

หมายเหตุ : ข้อมูลจากสำนักทะเบียนอำเภอตะกั่วป่า ณ เดือน พฤษภาคม พ.ศ. ๒๕๖๒

ที่	หมู่บ้าน	จำนวนประชากรของเทศบาลตำบลคึกคัก (เปรียบเทียบย้อนหลัง ๓ ปี)							
		พ.ศ. ๒๕๕๙		พ.ศ. ๒๕๖๐		พ.ศ. ๒๕๖๑		พ.ศ. ๒๕๖๒	
		ชาย	หญิง	ชาย	หญิง	ชาย	หญิง	ชาย	หญิง
๑	ปากวีป	๔๐๑	๓๘๙	๔๐๔	๓๙๙	๔๐๘	๓๙๕	๔๐๕	๓๘๙
๒	บางขยะ	๑๐๖	๓๙๕	๔๑๑	๓๙๖	๔๐๒	๓๙๔	๔๐๒	๓๙๕
๓	คึกคัก	๖๒๘	๖๒๙	๖๓๔	๖๓๕	๖๕๑	๖๔๘	๖๕๘	๖๔๔
๔	คึกคัก	๗๘๒	๖๙๙	๗๘๓	๗๐๒	๘๐๒	๗๓๘	๘๐๗	๗๓๘
๕	บางเนียง	๔๙๗	๕๐๖	๕๑๑	๔๙๘	๕๑๔	๔๙๙	๕๑๕	๕๑๒
๖	บางเนียง	๒๐๒	๑๘๙	๒๑๒	๒๐๔	๒๑๗	๒๑๕	๒๑๙	๒๑๙
๗	บางหลา โอน	๒๐๙	๒๒๗	๒๑๒	๒๓๒	๒๑๐	๒๓๐	๒๑๓	๒๓๕
รวม		๓,๑๒๕	๓,๐๓๔	๓,๑๖๗	๓,๐๖๖	๓,๒๐๔	๓,๑๑๙	๓,๒๑๙	๓,๑๓๒
		๖,๑๙๙		๖,๒๓๓		๖,๓๒๓		๖,๓๕๑	

หมายเหตุ : ข้อมูลจากสำนักทะเบียนอำเภอตะกั่วป่า ณ เดือน พฤษภาคม พ.ศ. ๒๕๖๒

## ๓.๒ ช่วงอายุและจำนวนประชากร

ประชากรของเทศบาลตำบลคึกคัก (ปี พ.ศ. ๒๕๖๒)			
ประชากร	ชาย	หญิง	ช่วงอายุ
จำนวนประชากรเยาวชน	๘๒๑	๖๖๔	อายุต่ำกว่า ๑๘ ปี
จำนวนประชากร	๑,๙๕๖	๒,๐๒๐	อายุ ๑๘-๖๐ ปี
จำนวนประชากรสูงอายุ	๔๔๒	๔๔๘	อายุมากกว่า ๖๐ ปี
รวม	๓,๒๑๙	๓,๑๓๒	ทั้งสิ้น ๖,๓๕๑

หมายเหตุ : ข้อมูลจากสำนักทะเบียนอำเภอตะกั่วป่า ณ เดือนพฤษภาคม พ.ศ.๒๕๖๒

#### ๔.สภาพทางสังคม

##### ๔.๑ การศึกษา

ตำบลคึกคัก มีโรงเรียนประถมศึกษา ตั้งให้บริการแก่ประชาชนในตำบล จำนวน ๓ แห่ง สังกัดกระทรวงศึกษาธิการ โดยเป็นโรงเรียนประถมศึกษาขยายโอกาส จำนวน ๑ แห่ง และมีศูนย์พัฒนาเด็กเล็ก ๒ แห่ง ดังนี้ คือ

๑. โรงเรียนบ้านปากวิปมิตรภาพที่ ๑๒๔ ให้การบริการด้านการศึกษาระดับประถมศึกษา สังกัดสำนักงานเขตพื้นที่การศึกษาประถมพะงา กระทรวงศึกษาธิการ ตั้งอยู่หมู่ที่ ๑ บ้านปากวิป

ข้อมูลด้านการศึกษาของโรงเรียน (ข้อมูล ณ เดือนมิถุนายน ๒๕๖๑)

- |                                 |            |
|---------------------------------|------------|
| ๑) ครู/อาจารย์ ระดับผู้บริหาร   | จำนวน ๑ คน |
| ๒) ครู/อาจารย์ ระดับผู้สอน      | จำนวน ๕ คน |
| ๓) ครูอัตราจ้าง                 | จำนวน ๑ คน |
| ๔) จำนวนนักเรียนแยกตามระดับชั้น |            |

ระดับชั้น	จำนวนนักเรียน (คน)		รวม
	ชาย	หญิง	
อนุบาล ๑	๐	๐	๐
อนุบาล ๒	๗	๑	๘
อนุบาล ๓	๒	๒	๔
ประถมศึกษาปีที่ ๑	๖	๒	๘
ประถมศึกษาปีที่ ๒	๕	๐	๕
ประถมศึกษาปีที่ ๓	๕	๑	๖
ประถมศึกษาปีที่ ๔	๔	๔	๘
ประถมศึกษาปีที่ ๕	๒	๓	๕
ประถมศึกษาปีที่ ๖	๘	๒	๑๐
รวม	๓๙	๑๕	๕๔

ข้อมูล ณ วันที่ ๑๐ มิถุนายน ๒๕๖๒

๒. โรงเรียนบ้านบางเนียง ให้การบริการด้านการศึกษาระดับประถมศึกษา สังกัดสำนักงานเขตพื้นที่การศึกษาประถม พังงา กระทรวงศึกษาธิการ ตั้งอยู่ที่ หมู่ที่ ๕ บ้านบางเนียง

ข้อมูลด้านการศึกษาของโรงเรียน (ข้อมูล ณ เดือนมิถุนายน ๒๕๖๑)

- ๑) ครู/อาจารย์ ระดับผู้บริหาร จำนวน ๑ คน  
 ๒) ครู/อาจารย์ ระดับผู้สอน จำนวน ๑๒ คน  
 ๓) ครูอัตราจ้าง จำนวน ๑ คน  
 ๔) จำนวนนักเรียนแยกตามระดับชั้น

ระดับชั้น	จำนวนนักเรียน ( คน )		รวม
	ชาย	หญิง	
อนุบาล ๑	๐	๐	๐
อนุบาล ๒	๑๐	๓	๑๓
อนุบาล ๓	๑๔	๑๖	๓๐
ประถมศึกษาปีที่ ๑	๑๔	๑๕	๒๙
ประถมศึกษาปีที่ ๒	๑๕	๑๕	๓๐
ประถมศึกษาปีที่ ๓	๑๒	๑๑	๒๓
ประถมศึกษาปีที่ ๔	๑๔	๑๓	๒๗
ประถมศึกษาปีที่ ๕	๑๓	๑๘	๓๑
ประถมศึกษาปีที่ ๖	๑๓	๑๕	๒๘
รวม	๑๐๕	๑๐๖	๒๑๑

ข้อมูล ณ วันที่ ๑๐ มิถุนายน ๒๕๖๒

๓. โรงเรียนวัดคมนิยเขต ให้การบริการด้านการศึกษาระดับประถมศึกษา – มัธยมศึกษาโอกาส สังกัดสำนักงานเขตพื้นที่การศึกษาประถม พังงา กระทรวงศึกษาธิการ ตั้งอยู่ที่ หมู่ที่ ๔ บ้านคึกคัก

ข้อมูลด้านการศึกษาของโรงเรียน (ข้อมูล ณ เดือนมิถุนายน พ.ศ.๒๕๖๑)

- ๑) ครู/อาจารย์ ระดับผู้บริหาร จำนวน ๑ คน  
 ๒) ครู/อาจารย์ ระดับผู้สอน จำนวน ๑๕ คน  
 ๓) ครูอัตราจ้าง จำนวน ๒ คน  
 ๔) จำนวนนักเรียนแยกตามระดับชั้น

ระดับชั้น	จำนวนนักเรียน ( คน )		รวม
	ชาย	หญิง	
อนุบาล ๑	๕	๔	๙
อนุบาล ๒	๑๘	๑๓	๓๑
อนุบาล ๓	๑๙	๙	๒๘
ประถมศึกษาปีที่ ๑	๑๙	๑๔	๓๓
ประถมศึกษาปีที่ ๒	๒๓	๑๓	๓๖
ประถมศึกษาปีที่ ๓	๒๐	๑๓	๓๓
ประถมศึกษาปีที่ ๔	๒๔	๑๗	๔๑
ประถมศึกษาปีที่ ๕	๑๒	๑๘	๓๐
ประถมศึกษาปีที่ ๖	๑๘	๑๔	๓๒
มัธยมศึกษาปีที่ ๑	๒๒	๒๓	๔๕
มัธยมศึกษาปีที่ ๒	๒๐	๓๓	๓๓
มัธยมศึกษาปีที่ ๓	๒๐	๓๓	๓๓
<b>รวม</b>	<b>๒๒๐</b>	<b>๑๖๔</b>	<b>๓๘๔</b>

ข้อมูล ณ วันที่ ๑๐ มิถุนายน ๒๕๖๒

๔. ศูนย์พัฒนาเด็กเล็กเทศบาลตำบลคึกคัก ให้การบริการด้านการศึกษาระดับก่อนวัยเรียน สังกัดเทศบาลตำบลคึกคัก ตั้งอยู่หมู่ที่ ๔ บ้านคึกคัก

ข้อมูลด้านการศึกษาของศูนย์พัฒนาเด็กเล็ก (ข้อมูล ณ เดือนมีนาคม ๒๕๕๙)

๑) นักวิชาการศึกษา	จำนวน	๑ คน
๒) นักสหนาการ	จำนวน	๑ คน
๓) เจ้าพนักงานธุรการ	จำนวน	๑ คน
๔) ผู้ช่วยเจ้าพนักงานธุรการ	จำนวน	๑ คน
๕) ผู้ช่วยเจ้าพนักงานการเงินและบัญชี	จำนวน	๑ คน
๖) ครูผู้ดูแลเด็ก	จำนวน	๓ คน
๗) ผู้ดูแลเด็ก	จำนวน	๓ คน
๘) พนักงานจ้างทั่วไป	จำนวน	๒ คน
๙) พนักงานขับรถยนต์	จำนวน	๑ คน
๑๐) จำนวนนักเรียน	จำนวน	๖๕ คน
โดยแยกเป็น		
ชาย	จำนวน	๔๗ คน
หญิง	จำนวน	๓๒ คน

๕. ศูนย์คริสเตียน มอนเทสซอรี ปริสกุล (สถานศึกษาปฐมวัย) ให้บริการด้านการศึกษาระดับก่อนวัยเรียน (๒-๔ ขวบ) ระดับก่อนวัยเรียน (๒-๕ ขวบ) ตั้งอยู่ที่ หมู่ที่ ๔ บ้านคึกคัก ซึ่งมีครูดูแลเด็กเจ้าหน้าที่ และผู้บริหารจำนวน ๗ คน มีนักเรียน จำนวน ๓๗ คน



#### ๔.๒ สาธารณสุข

ในเขตตำบลคึกคัก มีสถานบริการด้านสาธารณสุข ดังนี้

๑. โรงพยาบาลส่งเสริมสุขภาพตำบลคึกคัก ตั้งอยู่ในหมู่ที่ ๔ บ้านคึกคัก มีเจ้าหน้าที่ประจำโรงพยาบาลส่งเสริมสุขภาพฯ จำนวน ๙ คน ดังนี้

นักวิชาการสาธารณสุข	จำนวน ๑ คน
พยาบาลวิชาชีพ	จำนวน ๓ คน
เจ้าพนักงานสาธารณสุข (แพทย์แผนไทย)	จำนวน ๑ คน
เจ้าพนักงานทันตสาธารณสุข	จำนวน ๑ คน

ให้บริการเฉพาะผู้ป่วยนอกและบริการงานส่งเสริมสุขภาพแก่ประชาชน และมีอาสาสมัครสาธารณสุขประจำหมู่บ้านในพื้นที่ตำบลคึกคักทั้งสิ้น ๑๖๑ คน

๒. คลินิกแพทย์	จำนวน ๒ แห่ง
๓. ร้านขายยาแผนปัจจุบัน	จำนวน ๓ แห่ง

#### ๔.๓ อาชญากรรม

สรุปสถิติฐานความผิดคดีอาญา (คดีอาญา ๔ กลุ่ม ยกเว้นคดียาเสพติด)

ประเภทความผิด	จำนวนคดีที่รับแจ้ง (พ.ศ.๒๕๕๙)	จำนวนคดีที่รับแจ้ง (พ.ศ.๒๕๖๐)	จำนวนคดีที่รับแจ้ง (พ.ศ.๒๕๖๑)
๑.ความผิดเกี่ยวกับชีวิต ร่างกายและเพศ	๒	๓	๓
๒.ความผิดเกี่ยวกับทรัพย์สิน	๗	๑๑	๑๘
๓.ความผิดฐานความผิดพิเศษ เช่น พ.ร.บ ลิขสิทธิ์	๑๘	๒๑	๒๐
๔.ความผิดที่รัฐเป็นผู้เสียหาย	๒๕๓	๓๐๕	๓๓๒
<b>รวม</b>	<b>๒๘๐</b>	<b>๓๔๐</b>	<b>๓๗๓</b>

ข้อมูลจากสถานีตำรวจภูธรเขาหลัก ณ เดือนพฤษภาคม พ.ศ.๒๕๖๒

#### ๔.๔ ยาเสพติด

สถิติเกี่ยวกับคดียาเสพติดในพื้นที่ตำบลคึกคักในความรับผิดชอบของสถานีตำรวจภูธรเขาหลัก ดังต่อไปนี้

ยาเสพติด	จำนวนคดีที่รับแจ้ง (พ.ศ.๒๕๕๙)	จำนวนคดีที่รับแจ้ง (พ.ศ.๒๕๖๐)	จำนวนคดีที่รับแจ้ง (พ.ศ.๒๕๖๑)
ผลิต	๒๕	๓๐	๒๒
นำเข้า	-	-	-
ส่งออก	-	-	-
จำหน่าย	๑๐	๑๘	๑๐
ครอบครองเพื่อจำหน่าย	๑๐	๑๗	๑๐
ครอบครอง	๑๐๐	๑๑๐	๑๒๐
เสพยาเสพติด	๑๐๘	๑๓๐	๑๗๐
อื่นๆ	-	-	-
<b>รวม</b>	<b>๒๕๓</b>	<b>๓๐๕</b>	<b>๓๓๒</b>

#### ข้อมูลจากสถานีตำรวจภูธรเขาหลัก ณ เดือนพฤษภาคม พ.ศ.๒๕๖๒

จากสถิติคดีที่เกิดขึ้นในพื้นที่ตำบลคึกคัก คดีเกี่ยวกับยาเสพติดมีแนวโน้มเพิ่มขึ้นทุกปี ทั้งนี้เนื่องจากพื้นที่ตำบลคึกคักเป็นพื้นที่การท่องเที่ยวทำให้มีการแพร่ระบาดของยาเสพติดอย่างรวดเร็ว และเยาวชนในพื้นที่มีฐานะการเงินที่ดี เนื่องจากการประกอบอาชีพ

อย่างไรก็ตามหน่วยงานที่เกี่ยวข้องได้มีมาตรการในการแก้ไขปัญหา ป้องกัน ปราบปราบ เช่น สถานีตำรวจภูธรเขาหลัก ฝ่ายปกครอง อำเภอตะกั่วป่า รวมทั้งเทศบาลตำบลคึกคักมีโครงการต่างๆในการรณรงค์ ป้องกันปัญหายาเสพติด ซึ่งจะต้องดำเนินการต่อไป เพื่อให้การป้องกันปัญหายาเสพติดมีประสิทธิภาพต่อไป

#### ๔.๕ การสังคมสงเคราะห์

เทศบาลตำบลคึกคักได้มีการจ่ายเบี้ยยังชีพซึ่งได้รับการอุดหนุนจากกรมส่งเสริมการปกครองท้องถิ่นใน ปีงบประมาณ พ.ศ.๒๕๕๙ เทศบาลได้มีเบิกจ่ายเงิน ดังต่อไปนี้

๑. เบี้ยยังชีพผู้สูงอายุ จำนวน ๗๒๕ คน เป็นจำนวนเงิน ๕,๘๕๑,๖๐๐ บาท
๒. เบี้ยยังชีพผู้พิการ จำนวน ๑๑๘ คน เป็นจำนวนเงิน ๑,๐๒๐,๐๐๐ บาท
๓. เบี้ยยังชีพผู้ป่วยเอดส์ จำนวน ๓ คน เป็นจำนวนเงิน ๑๙,๐๐๐ บาท

การจ่ายเบี้ยยังชีพทำให้ ผู้สูงอายุ ผู้พิการและผู้ป่วยเอดส์ มีคุณภาพชีวิตดีขึ้น สามารถดำรงชีวิตได้ อย่างมีความสุขตามอัตภาพ (ที่มา งานสวัสดิการสังคม เทศบาลตำบลคึกคัก)

## ๕.ระบบบริการพื้นฐาน

### ๕.๑.การคมนาคมขนส่ง

การเดินทางของตำบลคึกคัก เป็นการคมนาคมทางบกมีทางหลวงแผ่นดิน หมายเลข ๔ (ถนนเพชรเกษม) เป็นถนนสายหลักที่เชื่อมต่อระหว่างอำเภอตะกั่วป่าและอำเภอกำแพงแสน และเป็นถนนสายหลักที่ใช้เชื่อมต่อระหว่างหมู่บ้านด้วย โดยมีถนนซอยแยกจากถนนสายหลักเข้าหมู่บ้านได้อย่างสะดวก ซึ่งมีทั้งถนนคอนกรีตเสริมเหล็ก ถนนลาดยาง และถนนลูกรัง

การบริการรถโดยสารประจำทาง ในพื้นที่ตำบลคึกคักมีรถโดยสารประจำทางที่วิ่งผ่านตำบลคึกคัก และจอดรับส่งผู้โดยสารตลอดทางทั้งวัน จำนวนหลายสายทาง ได้แก่ รถประจำทางที่วิ่งไปยังอำเภอตะกั่วป่า จังหวัดภูเก็ต ชุมพร กระบี่ สุราษฎร์ธานี กรุงเทพมหานคร เป็นต้น

### ๕.๒ การไฟฟ้า

ตำบลคึกคักมีไฟฟ้าเข้าถึงให้บริการภายในตำบลทุกหมู่บ้าน ทั้งตำบลมีไฟฟ้าใช้ประมาณร้อยละ ๙๗ อีกประมาณร้อยละ ๓ เป็นบ้านที่ยังไม่มีไฟเนื่องจากเป็นบ้านที่สร้างใหม่ และอยู่ห่างไกลชุมชน

### ๕.๓ การประปา

ตำบลคึกคัก มีระบบประปา ดังนี้

#### ระบบประปาผิวดิน

๑. ระบบประปาผิวดิน หมู่ที่ ๔ บ้านคึกคัก ควบคุมการจ่ายน้ำในเขตพื้นที่ หมู่ที่ ๒ มีผู้ใช้น้ำจำนวน ๑๙๖ หลังคาเรือน หมู่ที่ ๓ มีผู้ใช้น้ำจำนวน ๑๙๘ หลังคาเรือน และหมู่ที่ ๔ มีผู้ใช้น้ำจำนวน ๒๐๓ หลังคาเรือน รวมจำนวน

ผู้ใช้น้ำ ๕๙๗ หลังคาเรือน อยู่ในความดูแลของเทศบาลตำบลคึกคัก กำลังการผลิต ๓๐ ลูกบาศก์เมตร/ชั่วโมง อัตราการจ่ายน้ำ ๑,๐๐๐ ลูกบาศก์เมตร/วัน

๒. ระบบประปาผิวดิน หมู่ที่ ๕ บ้านบางเนียง ควบคุมการจ่ายน้ำในเขตพื้นที่ หมู่ที่ ๓, หมู่ที่ ๕ จำนวนผู้ใช้น้ำ ๕๔๓ หลังคาเรือน อยู่ในความดูแลของเทศบาลตำบลคึกคัก กำลังการผลิต ๕๐ ลูกบาศก์เมตร/ชั่วโมง (๒ เครื่อง) อัตราการจ่ายน้ำ ๑,๑๐๗ ลูกบาศก์เมตร/วัน

๓. ระบบประปาผิวดิน หมู่ที่ ๖ บ้านบางเนียง ควบคุมการจ่ายน้ำในเขตพื้นที่ หมู่ที่ ๖ จำนวนผู้ใช้น้ำ ๒๒๕ หลังคาเรือน อยู่ในความดูแลของเทศบาลตำบลคึกคักกำลังการผลิต ๑๐ ลูกบาศก์เมตร/ชั่วโมง (๒ เครื่อง) อัตราการจ่ายน้ำ ๒๐ ลูกบาศก์เมตร/วัน

#### ระบบประปาบาดาล

๑. ระบบประปาบาดาล (หอดัง) หมู่ที่ ๑ บ้านปากวีป ควบคุมการจ่ายน้ำในเขตพื้นที่ หมู่ที่ ๑ (ซอยปากวีป – ดอกแดง) จำนวนผู้ใช้น้ำ ๑๕ หลังคาเรือน องค์การบริหารส่วนตำบลคึกคักก่อสร้างและมอบให้หมู่บ้านเป็นผู้ดูแล

๒. ระบบประปาบาดาล หมู่ที่ ๒ บ้านพักถาวรบางขะ ควบคุมการจ่ายน้ำในเขตพื้นที่ หมู่ที่ ๒ บริเวณบ้านพักถาวร มีไว้เพื่อสำรองในกรณีที่ประปาจากหมู่ที่ ๔ ขาดชั่วคราว อยู่ในความดูแลของเทศบาลตำบลคึกคัก

๖. ระบบประปาบาดาล (หอดัง) หมู่ที่ ๖ บ้านบางเนียงควบคุมการจ่ายน้ำในเขตพื้นที่ หมู่ที่ ๖ จำนวนผู้ใช้น้ำ ๓๐ หลังคาเรือน อยู่ในความดูแลขององค์การบริหารส่วนตำบลคึกคัก (ปัจจุบันใช้งานไม่ได้)

๗. ระบบประปาอบาดาล (หอดัง) หมู่ที่ ๗ บ้านบางเหล่าโอนควบคุมการจ่ายน้ำในเขตพื้นที่ หมู่ที่ ๗ จำนวนผู้ใช้น้ำ – หลังคาเรือน อยู่ในความดูแลของเทศบาลตำบลคึกคัก (ปัจจุบันใช้งานไม่ได้)นอกจากนี้ ยังมีระบบประปาให้บริการแก่ประชาชนในพื้นที่ แต่อยู่ในความดูแลของหมู่บ้านหรือกลุ่มใช้น้ำต่าง ๆ ดังนี้

๑. ระบบประปาอบาดาล หมู่ที่ ๔ ซอยทุ่งขมิ้น จำนวนผู้ใช้น้ำ ๖๐ หลังคาเรือน (ปัจจุบันใช้งานไม่ได้)

๒. ระบบประปาอบาดาล หมู่ที่ ๔ บ้านพักถาวรธนารักษ์ บ้านถาวรบางขยะ จำนวนผู้ใช้น้ำ ๔๖ หลังคาเรือน

๓. ระบบประปาอบาดาล หมู่ที่ ๕ ซอยน้ำตกโดนช่องฟ้า จำนวนผู้ใช้น้ำ ๔๐ หลังคาเรือน

#### ๕.๔ โทรศัพท

ตำบลคึกคักมีสำนักงานบริการด้านระบบสื่อสารโทรคมนาคม จำนวน ๒ บริษัท ดังนี้

๑. สำนักงานบริการลูกค้า กสท. ตะกั่วป่า (CAT) บริษัท กสท. โทรคมนาคมจำกัด (มหาชน) เลขที่ ๕๖/๑๐๖ - ๑๐๗ หมู่ที่ ๕ ตำบลคึกคัก อำเภอตะกั่วป่า จังหวัดพังงา

๒. สำนักงานบริการลูกค้า ทีโอที บริษัท TOT จำกัด (มหาชน) เลขที่ ๕๖/๑๒๑ หมู่ที่ ๕ ตำบลคึกคัก อำเภอตะกั่วป่า จังหวัดพังงา

ซึ่งทั้ง ๒ บริษัท เป็นรัฐวิสาหกิจ สังกัดกระทรวง ICT เปิดให้บริการด้าน

- โทรศัพท์ระหว่างประเทศ
- อินเทอร์เน็ต
- โทรศัพท์ไร้สายในประเทศ หมายเลขโทรศัพท์ ๐๗๖-๔๔๓๕๐๑-๔ กด ๔๓๘๐

#### ๕.๕ ไปรษณีย์หรือการสื่อสารหรือการขนส่ง และวัสดุ ครุภัณฑ์

ตำบลคึกคักมีที่ทำการไปรษณีย์โทรเลข (สาขาย่อยเขาหลัก) จำนวน ๑ แห่ง ซึ่งขึ้นอยู่กับ ที่ทำการไปรษณีย์โทรเลขตะกั่วป่า ซึ่งได้เปิดทำการในปี พ.ศ. ๒๕๕๓

### ๖.ระบบเศรษฐกิจ

#### ๖.๑ การเกษตร

พื้นที่เกษตรกรรม รวม ๓๓,๙๑๑ ไร่ ส่วนใหญ่ประชาชนจะประกอบอาชีพทำสวนยางพารา สวนปาล์ม สวนผลไม้ต่าง ๆ เช่น ทุเรียน มังคุด ลองกอง เงาะ มะพร้าว จำปาตะ เป็นต้น และเลี้ยงสัตว์

#### ๖.๒ การประมง

ในพื้นที่ตำบลคึกคักมีพื้นที่เป็นชายทะเลซึ่งติดกับทะเลอันดามัน ประชากรที่ตั้งบ้านเรือนอยู่บริเวณพื้นที่ประกอบอาชีพประมงพื้นบ้าน และการทำประมงน้ำตื้นของชาวมอญแกล จากบ้านทุ่งหว้า

### ๖.๓ การปลูกสัตว์

สำหรับการทำการปลูกสัตว์ในพื้นที่ตำบลคึกคัก เป็นการเลี้ยงสัตว์เพื่อใช้ในการบริโภคในครัวเรือนเป็นส่วนใหญ่ หากผลิตเหลือจากการบริโภคในครัวเรือน จะส่งจำหน่ายในพื้นที่หรือพื้นที่ใกล้เคียงบ้าง สำหรับสัตว์ที่นิยมเลี้ยง เช่น ไก่ เป็ด สุกร เป็นต้น

### ๖.๔ การบริการ

ในอดีตพื้นที่ตำบลคึกคักเป็นพื้นที่ทำการเกษตร และทำการประมง การประกอบอาชีพด้านการบริการมีไม่มากนัก เมื่อการท่องเที่ยวได้เจริญเติบโตและขยายตัวอย่างรวดเร็วในพื้นที่อันเนื่องมาจากพื้นที่ตำบลคึกคักมีทรัพยากรด้านการท่องเที่ยวที่สวยงามและอุดมสมบูรณ์ ประชาชนในพื้นที่ได้ประกอบอาชีพด้านการบริการเพิ่มมากขึ้น เช่น การบริการนำเที่ยว บริการด้านการขนส่ง ทำให้เศรษฐกิจในพื้นที่มีการขยายตัว และมีประชาชนอพยพเข้ามาประกอบอาชีพเพิ่มขึ้น

### ๖.๕ การท่องเที่ยว

เนื่องจากลักษณะภูมิประเทศของตำบลคึกคัก เป็นภูเขาสลับซับซ้อน ทอดเป็นแนวยาวจากทิศเหนือไปยังทิศใต้ มีพื้นที่ป่าไม้ และมีชายฝั่งทะเลเป็นลักษณะหาดทรายขาวเป็นแนวยาวตลอดตำบล จึงทำให้ตำบลคึกคักมีความอุดมสมบูรณ์ด้วยทรัพยากรท่องเที่ยวที่สวยงาม อันได้แก่ ป่าเขา น้ำตก ชายฝั่งทะเลที่สวยงาม และแหลมปะการัง ด้วยลักษณะเช่นนี้ จึงทำให้เกิดการท่องเที่ยวขยายตัวอย่างรวดเร็ว ประกอบกับภาคเอกชนได้เข้ามาลงทุนในธุรกิจการท่องเที่ยว เช่น การก่อสร้างโรงแรม สาธารณูปโภคที่รองรับนักท่องเที่ยว ทำให้อัตราการเดินทางเข้ามาท่องเที่ยวในพื้นที่คึกคักมีแนวโน้มเพิ่มขึ้นทุกปี ส่งผลดีต่อเศรษฐกิจ และทำให้มีการย้ายแรงงานของคนในภูมิภาคต่างๆ เพิ่มขึ้น รวมทั้งแรงงานจากประเทศเพื่อนบ้าน

#### แหล่งท่องเที่ยวที่สำคัญของตำบลคึกคักมีดังนี้

**๑. น้ำตกสายรุ้ง** ตั้งอยู่ในพื้นที่ หมู่ที่ ๑ บ้านปากว๊ีบ การเดินทางสู่แหล่งท่องเที่ยว ใช้ถนนเพชรเกษมและแยกเข้าถนนสายปากว๊ีบ-ดอกแดง และแยกเข้าถนน คสล.ไปจนถึงน้ำตก เป็นน้ำตกขนาดเล็ก สูงประมาณ ๒๐ เมตร ถดูฝนน้ำจะเต็มหน้าผา มีแอ่งน้ำสามารถเล่นน้ำได้ ถดูแล้งน้ำจะน้อย

**๒. แหลมปะการัง** ตั้งอยู่ในพื้นที่ หมู่ที่ ๒ บ้านบางขยะ ติดกับทะเลอันดามัน การเดินทางสู่แหล่งท่องเที่ยว ใช้ถนนเพชรเกษมและแยกเข้าถนนสายแหลมปะการัง เป็นแหลมขนาดเล็กซึ่งมีซากปะการังหลายชนิดกองทับถมกันเป็นแนวยาวยื่นลงไปในทะเลในลักษณะแหลมชาวบ้านจึงเรียกว่าแหลมปะการัง เวลานั้น้ำแห้งสามารถเดินลงไปได้จนสุดปลายแหลม

**๓. ชายหาดคึกคัก** ตั้งอยู่ในพื้นที่ หมู่ที่ ๓ บ้านคึกคัก ติดกับทะเลอันดามัน การเดินทางสู่แหล่งท่องเที่ยวใช้ถนนเพชรเกษมและแยกเข้าถนนสายชายทะเลคึกคัก เป็นหาดทรายขาวเป็นแนวยาวที่สวยงามมาก

**๔. น้ำตกโตนช่องฟ้า** ตั้งอยู่ในพื้นที่หมู่ที่ ๕ บ้านบางเนียง อยู่ในเขตอุทยานเขาหลัก-ลำรุ การเดินทางสู่แหล่งท่องเที่ยว ใช้ถนนเพชรเกษมและแยกเข้าถนนสายน้ำตกโตนช่องฟ้า เป็นน้ำตก ขนาดใหญ่ ไหลจากผา

หินลาดลดหลั่นลงมา ๗ ชั้น ที่แควล้อมไปด้วยป่าดงดิบ แต่นักท่องเที่ยวส่วนใหญ่ นิยมขึ้นไปเพียงชั้นที่ ๔ ช่วงที่น้ำตกสวยและน่าเที่ยวชมที่สุดคือช่วงเดือนธันวาคม-มกราคมเพราะมีน้ำมากและไม่มีอันตรายจากน้ำหลาก

๕. ชายหาดบางเนียง ตั้งอยู่ในพื้นที่ หมู่ที่ ๕ บ้านบางเนียง ติดกับทะเลอันดามัน การเดินทางสู่แหล่งท่องเที่ยวใช้ถนนเพชรเกษม และแยกเข้าถนนสายชายทะเลบางเนียง เป็นหาดทรายขาวเป็นแนวยาว ที่สวยงามมาก

๖. เรือ ต.๘๑๓ ตั้งอยู่ในพื้นที่ หมู่ที่ ๖ บ้านบางเนียง เป็นเรือของตำรวจน้ำซึ่งถวายเป็นการอารักขา เมื่อเกิดคลื่นยักษ์สึนามิ วันที่ ๒๖ ธันวาคม ๒๕๔๗ ถูกคลื่นยักษ์พัดพามาเกยตื้นบนพื้นดินห่างจากชายทะเล ประมาณ ๑,๕๐๐ เมตร ปัจจุบันเป็นจุดท่องเที่ยวที่สำคัญแห่งหนึ่งของตำบล ซึ่งนักท่องเที่ยวมักจะมาเยี่ยมชมและถ่ายรูปเป็นที่ระลึก

๗. หาดนางทอง ตั้งอยู่ในพื้นที่หมู่ที่ ๗ บ้านบางหลาโอน ติดกับทะเลอันดามันการเดินทางสู่แหล่งท่องเที่ยว ใช้ถนนเพชรเกษมและแยกเข้าถนนสายนางทอง เป็นชายหาดที่สวยงามมีหินนางทองก้อนใหญ่อยู่กลางทะเล เวลान้ำแห้งสามารถเดินลงไปยังก้อนหินนางทองได้

๘. ชายหาดเขาหลัก ตั้งอยู่ในพื้นที่ หมู่ที่ ๗ บ้านบางหลาโอน ห่างจากอำเภอตะกั่วป่า ๒๘ กิโลเมตร อยู่ในเขตอุทยานเขาหลัก - ลำรู่ ติดกับทะเลอันดามัน การเดินทางไปสู่แหล่งท่องเที่ยวใช้ถนนเพชรเกษม ซึ่งเป็นถนนสายหลักเชื่อมต่อระหว่างอำเภอตะกั่วป่า-อำเภอท้ายเหมือง ชายหาดเขาหลักแห่งนี้มีที่ทำกรอุทยานเขาหลัก - ลำรู่ ตั้งอยู่

๙. วัดคมนิยเขต ( วัดคึกคัก ) ตั้งอยู่หมู่ที่ ๔ บ้านคึกคัก ห่างจากอำเภอตะกั่วป่า ๒๕ กิโลเมตร เป็นวัดที่เป็นศูนย์รวมจิตใจและศูนย์รวมความศรัทธาของชาวตำบลคึกคัก

๑๐. ศาลเจ้าพ่อเขาหลัก ตั้งอยู่ในพื้นที่ หมู่ที่ ๗ บ้านบางหลาโอน ซึ่งเป็นศาลที่ศักดิ์สิทธิ์ที่ชาวบ้านให้ความเคารพนับถือ และเชื่อว่าเจ้าพ่อเขาหลักจะคุ้มครองให้ความปลอดภัยในการใช้ถนนนี้ ตรงกันข้ามกับศาลเจ้าพ่อเขาหลักเป็นที่ทำการอุทยานเขาหลักลำรู่ จะเป็นชายทะเลซึ่งเป็นหาดทรายกว้างและหินก้อนใหญ่น้อยเรียงรายอย่างสวยงามจำนวนมาก บรรยากาศเหมาะกับการพักผ่อน สามารถเล่นน้ำและชมพระอาทิตย์ตก ยามเย็นได้

๑๑. อุทยานเขาหลัก-ลำรู่ ตั้งอยู่ที่บริเวณชายหาดเขาหลัก มีพื้นที่ประมาณ ๑๕๐ ตารางกิโลเมตร ครอบคลุมพื้นที่ในอำเภอเมือง อำเภอตะกั่วป่า และอำเภอกะปง ประกาศเป็นอุทยานแห่งชาติเมื่อวันที่ ๒๐ สิงหาคม ๒๕๓๔ เป็นอุทยานแห่งชาติลำดับที่ ๖๖ ของประเทศไทย สถานที่ทำการอุทยานตั้งอยู่ หมู่ที่ ๗ ตำบลคึกคัก อำเภอตะกั่วป่า จังหวัดพังงา

## ๖.๖ อุตสาหกรรม

อุตสาหกรรมในพื้นที่ตำบลคึกคัก ส่วนใหญ่เป็นอุตสาหกรรมด้านการท่องเที่ยว ทั้งนี้เนื่องมาจาก พื้นที่ตำบลคึกคักมีทรัพยากรการท่องเที่ยวที่อุดมสมบูรณ์ ประชาชนในพื้นที่และผู้คนที่อพยพจากที่ต่างๆ จึงประกอบอาชีพด้านการท่องเที่ยว ส่งผลให้พื้นที่ตำบลคึกคักมีสภาพเศรษฐกิจที่ดี

## ๖.๗ การพาณิชย์และกลุ่มอาชีพ

เทศบาลตำบลคึกคักมีสถานประกอบการในพื้นที่ ดังนี้

๑. ร้านค้าทั่วไป	ประมาณ	๒๒๐	แห่ง
๒. ปั้มน้ำมันและก๊าซ	จำนวน	๑	แห่ง
๓. โรงแรม รีสอร์ท บังกะโล	จำนวน	๙๙	แห่ง
๔. ธนาคาร/สถานที่รับแลกเปลี่ยนเงินตรา	จำนวน	๘/๗	แห่ง



## ๖.๘ แรงงาน

แรงงานที่ประกอบอาชีพในพื้นที่ จะประกอบไปด้วย แรงงานจากประชาชนในพื้นที่และแรงงานที่อพยพเข้ามาประกอบอาชีพ ซึ่งส่วนใหญ่จะเข้ามาประกอบอาชีพด้านการท่องเที่ยวและบริการ นอกจากนี้จะเป็นแรงงานจากต่างดาว ซึ่งส่วนใหญ่จะเป็นแรงงานจากชาวเมียนมาร์ อันเนื่องมาจากมีพรมแดนที่ใกล้กัน ประกอบกับค่าแรงของประเทศไทยมีอัตราที่สูงกว่าประเทศเมียนมาร์ ทำให้มีชาวเมียนมาร์นิยมเข้ามาประกอบอาชีพในพื้นที่ นอกจากนี้ก็มี ลาว กัมพูชา เป็นต้น

## ๗. ศาสนา ประเพณี วัฒนธรรม

### ๗.๑ การนับถือศาสนา

ประชาชนในตำบลคึกคักส่วนใหญ่ นับถือศาสนาพุทธร้อยละ ๙๒.๕๕ นอกจากรับนับถือศาสนาอื่น เช่น คริสต์ อิสลาม

มีวัดจำนวน ๓ แห่ง และสำนักสงฆ์ จำนวน ๑ แห่ง และโบสถ์ จำนวน ๑ แห่ง ดังนี้ คือ

๑. วัดคมนิยเขต	ตั้งอยู่ในหมู่ที่ ๔ บ้านคึกคัก
๒. วัดพนัสนิคม	ตั้งอยู่ในหมู่ที่ ๕ บ้านบางเนียง
๓. วัดป่าโพธิวาส	ตั้งอยู่ในหมู่ที่ ๕ บ้านบางเนียง
๔. สำนักสงฆ์บ้านปากวีป	ตั้งอยู่ในหมู่ที่ ๑ บ้านปากวีป
๕. โบสถ์คริสต์จักรพักพิง	ตั้งอยู่ในหมู่ที่ ๔ บ้านคึกคัก

### ๗.๒ ประเพณีและงานประจำปี

ตำบลคึกคักมีขนบธรรมเนียมประเพณี วัฒนธรรมที่สืบทอดกันมาตั้งแต่โบราณ ถึงปัจจุบันคือ

**๑. ประเพณีลอยเรือแพ** เป็นประเพณีที่ถือปฏิบัติกัน ในหมู่ที่ ๑ และหมู่ที่ ๒ ตำบลคึกคัก ไม่ปรากฏหลักฐานแน่ชัดว่าเริ่มตั้งแต่เมื่อใด **จัดขึ้นในวันที่ ๑ มกราคม** ซึ่งเป็นวันปีใหม่ของทุกปี เป็นวันลอยเรือ โดยมีความเชื่อว่าการลอยเรือเป็นการสะเดาะเคราะห์ทำให้ทุกข์โศกโรคภัย สิ่งไม่ดี เคราะห์ร้ายต่าง ๆ ในชีวิตหลุดพ้นไป มีการตัดเล็บ ตัดผม เศษเสื้อผ้า ใส่ลงเรือลอยไปในทะเล โดยเรือจะทำจากไม้ไผ่ ทำเป็นโครงหรือใช้วัสดุที่มีน้ำหนักเบาและลอยน้ำได้ จากนั้นใช้กระดาษที่มีสีสันต่าง ๆ ตกแต่งตัวเรือให้สวยงาม เรือมักมีขนาดยาวประมาณ ๔ – ๕ เมตร มีท่อนทำด้วยโฟมหรือไม้ไผ่ป้องกันไม่ให้เรือจม ซึ่งในประเพณีลอยเรือจะมีการประกอบพิธีสงฆ์ด้วย และในปัจจุบันในพื้นที่ตำบลคึกคักยังคงมีชาวไทยและชาวไทยใหม่ (ชาวเล) สืบสานประเพณีนี้ โดยจัดขึ้นในวันที่ ๑ มกราคมของทุกปี

**๒. ประเพณีกินเจ** ภาษาถิ่นเรียกว่า “กินผัก” ภาษาจีนเรียกว่า “เจียะฉ่าย” ถือเป็นประเพณีหนึ่งของชาวจีนที่ตกเป็นมรดกทางวัฒนธรรมของชุมชนตำบลคึกคัก มีวัตถุประสงค์เพื่อชำระร่างกายและจิตใจให้สะอาด บริสุทธิ์ ปฏิบัติตนอยู่ในศีลธรรม นุ่งขาว ห่มขาว ไม่กินเนื้อสัตว์และของคาว จะจัดขึ้นในช่วงเดือนตุลาคมของทุกปี ๙ วัน ๙ คืน ในงานจะมีการอัญเชิญเทพเจ้าต่าง ๆ เข้ามาในร่างทรง ก่อนเริ่มพิธีหนึ่งวันจะมีการทำความสะอาดศาลเจ้า ภาษาถิ่นเรียกว่า “อ้าม” และบ้านเรือน หน้าศาลเจ้าจะทำพิธียกเสาโกตั้ง เป็นเสาไม้สูงแขวนโคมไฟ ๙ ดวง หมายถึงเทพเจ้านพเคราะห์ ๙ พระองค์ ใช้น้ำมันมะพร้าว/น้ำมันพืชเป็นเชื้อเพลิงตลอด ๙ วัน ซึ่งปัจจุบันตำบลคึกคักมีศาลเจ้าในพื้นที่ ๑ แห่ง คือ ศาลเจ้าบุนเท่างัง ตั้งอยู่ในพื้นที่ หมู่ที่ ๓ บ้านโนบ้าน

**๓. ประเพณีวันสารทเดือนสิบ** ตรงกับวันแรม ๑๕ ค่ำ เดือนสิบของทุกปีจะมีการทำบุญอุทิศส่วนกุศลให้แก่บรรพบุรุษ บุพการี ญาติมิตร ผีเปรต ตลอดจนเจ้ากรรมนายเวรที่ล่วงลับไปแล้ว มีความเชื่อกันว่าผู้ที่ล่วงลับจะมีโอกาสกลับมารับส่วนบุญจากญาติพี่น้องที่ยังมีชีวิตอยู่ชาวบ้านจะไปทำบุญที่วัดใกล้บ้านหรือวัดที่ฝังหรือเผาบรรพบุรุษที่ล่วงลับไปแล้ว จะมีการจัดเตรียมดอกไม้ธูปเทียนของทำบุญเลี้ยงพระทั้งอาหารคาวหวาน ขนมต่าง ๆ เช่น ขนมเทียน ขนมต้ม ขนมท่อนใต้ ขนมดอกไม้ ขนมลา ขนมห่อ ฯลฯ ซึ่งขนมเหล่านี้ล้วนมีความหมายต่อการทำบุญวันสารททั้งสิ้น จะมีพิธีการทางศาสนา คือ การสวดมนต์ไหว้พระ ฟังธรรมเทศนา ถวายสังฆทาน และนำอาหารใส่กระถาง หลังสวดน้ำบังสุกุลเสร็จชาวไทยใหม่ (ชาวเล) จะเข้ามาแย่งชิงอาหารที่ตั้งไว้ที่ร้านเปรต เรียกว่า “การชิงเปรต” อาหารคาวหวานที่ชิงได้ชาวไทยใหม่จะนำไปเช่นไหว้พ่อตา (ปู่ ย่า ตา ยาย ที่ล่วงลับไปแล้ว) ก่อนจะนำไปบริโภค

**๔. ประเพณีขอส่วนบุญเดือนสิบ** ในช่วงเดือนสิบหรือประมาณเดือนสิบของทุกปี ชาวไทยใหม่ (ชาวเล) จะไปรับบริจาคข้าวปลาอาหารจากวัดต่าง ๆ หรือที่เรียกว่าการชิงเปรต เพื่อจะได้นำมาเช่นไหว้บูชาพ่อตา (ตา สาย) ให้คุ้มครองรักษาอย่าได้มีโรคภัยไข้เจ็บในบ้าน อาหารต่าง ๆ ที่ได้ นำมาตั้งบูชาตายายก่อนที่จํานำไปบริโภค หากฝ่าฝืนเชื่อว่าจะถูกตายายทำโทษ

**๕. ประเพณีหาบคอน** จะกระทำในช่วงวันขึ้น ๑๕ ค่ำ เดือน ๕ โดยมีวัตถุประสงค์เพื่อสะเดาะเคราะห์ ล้างบาปไปจากตัว ครั้วเรือน โดยชาวไทยใหม่ (ชาวเล) จะนำของแห้งรวมใส่ในถาดนอกจากนั้นจะมีการตัดผม ตัดเล็บ ตัดเสื้อผ้า ใส่รวมไปด้วย นำมาผูกกับคอนห้อยลงมา แล้วหาบไปไว้ที่ชายหาด เชื่อว่าได้นำความทุกข์ โศกโรคภัยเคราะห์ร้ายฝากทิ้งไปกับน้ำให้พ้นจากตัวและครอบครัว

**๖. ประเพณีไหว้พ่อตา** จะกระทำในช่วงเดือน ๔ เป็นการบูชาพ่อตา (ตายาย) หรือสิ่งศักดิ์สิทธิ์ที่ปกป้องรักษา เพื่อเป็นสิริมงคล ให้นำพาซึ่งความสุข ความเจริญก้าวหน้าให้แก่ครอบครัว โดยถือเป็นการแก้บน มีการทำพิธี ๒ ช่วง ช่วงแรกจะไหว้พ่อตาในป่าโดยใช้บริเวณร่มไม้ในการทำพิธีทำร้าน ตั้งของเช่นไหว้บูชา ประกอบด้วย ไก่ปิ้ง (ไก่บ้าน) ๑ ตัว , เต่า ๑ ตัว , ข้าวหลาม, บอนหยวก(บอนดำ), เหนียว, น้ำกะทิ , เลือดไก่ , ชาวไทยใหม่ (ชาวเล) ประมาณ ๓ ครั้วเรือน จะรวมตัวกันทำพิธีไหว้พ่อตา โดยมีหมอทำพิธี ๑ คน (ของเช่น ไหว้แต่ละครั้วเรือนจัดเตรียมมาเอง) และจะใช้เวลาในการสวดคาถาต่อครั้วเรือนประมาณ ๑ ชั่วโมงครึ่ง เสร็จจากพิธีกลางวัน ประมาณเวลา ๒-๓ ทุ่ม เป็นพิธีไหว้พ่อตาในบ้าน เจ้าบ้านต้องเตรียมของบูชาใส่ถาด อันประกอบด้วย ไก่ ๒ ตัว ข้าวเหนียว หมาก พลู ข้าวจ้าว ขนมขี้กวาง จัดเตรียมใส่ถ้วยสำหรับพ่อตา ๑ สำหรับ (สำหรับบริวารจัดใส่กระถาง) หมอที่มาทำพิธีจะใช้เวลาในการว่าคาถาตามครั้วเรือนที่ทำพิธีในช่วงกลางวัน ครั้วเรือนละครึ่งชั่วโมง ก็เป็นอันเสร็จพิธี

### ๗.๓ ภูมิปัญญาท้องถิ่น ภาษาถิ่น

ตั้งแต่ในอดีตเป็นต้นมา ตำบลคึกคักประกอบด้วยกลุ่มชาติพันธุ์ที่เป็นคนไทยคนไทยเชื้อสายจีน และชาวเล (ชาวไทยใหม่หรือชาวมอแกน) ใช้ภาษาพูดแบบปักษ์ใต้ทับศัพท์ภาษาจีน และภาษาของชาวเล ส่วนภาษาเขียนใช้ภาษาไทย (ที่มา : จากคำบอกเล่าของปราชญ์ชุมชน หมู่ที่ ๓)

### ๗.๔ สินค้าพื้นเมืองและของที่ระลึก

กะปิ อาหารทะเลตากแห้ง ผลิตภัณฑ์จากสัตว์ทะเล

## ๘. ทรัพยากรธรรมชาติ

### ๘.๑ น้ำ

น้ำในพื้นที่ตำบลคึกคัก มีแม่น้ำคึกคัก คลองบางหลาโอน เป็นต้น ซึ่งมีประโยชน์ต่อการทำการเกษตรกรรม แต่อย่างไรก็ตาม แม่น้ำบางช่วงมีการตื่นเขิน และปัญหาแม่น้ำลำคลองเน่าเสีย อันเกิดจากการทิ้งน้ำเสียลงสู่แม่น้ำลำคลอง ซึ่งเทศบาลได้มีมาตรการและโครงการต่างๆ เพื่อให้น้ำกลับมามีคุณภาพที่ดีสามารถใช้ประโยชน์ได้ดังเดิม

### ๘.๒ ป่าไม้

ตำบลคึกคักเป็นพื้นที่ผลตกชุกเกือบตลอดทั้งปี และมีสภาพเป็นภูเขา ลักษณะเช่นนี้ทำให้มีป่าไม้อุดมสมบูรณ์ ป่าไม้ในพื้นที่เป็นประเภทไม้ผลัดใบ ชนิดป่าไม้ที่สำคัญได้แก่ ป่าดิบเขา ป่าเขาชัน

### ๘.๓ ภูเขา

พื้นที่ตำบลคึกคักมีลักษณะการทอดตัวจากภูเขาแนวเหนือ-ใต้ และมีพื้นที่ลาดมาทางทิศตะวันตก โดยมีแม่น้ำไหลลงสู่ทะเลอันดามัน

### ๘.๔ คุณภาพของทรัพยากรธรรมชาติ

ตำบลคึกคักมีจุดแข็งคือการมีทรัพยากรธรรมชาติที่อุดมสมบูรณ์ จึงให้ประชาชนสามารถประกอบอาชีพได้มากมายเช่น อาชีพด้านการเกษตร อาชีพด้านการประมง อาชีพด้านอุตสาหกรรมการท่องเที่ยว เป็นต้น อย่างไรก็ตามการพัฒนาด้านการท่องเที่ยวอย่างรวดเร็ว หากไม่มีการบริหารจัดการที่เพียงพอหรือทันต่อเหตุการณ์จะทำให้ส่งผลต่อคุณภาพของทรัพยากรธรรมชาติได้ เช่น ปัญหาการทำลายทรัพยากรธรรมชาติ การเกิดปัญหาน้ำเน่าเสีย ซึ่งหน่วยงานที่เกี่ยวข้อง เช่น เทศบาลตำบลคึกคักได้ร่วมกันแก้ไขปัญหาทั้งในระยะสั้นและระยะยาว ในระยะสั้น เช่นการรณรงค์ให้ประชาชนในพื้นที่บ่าบัดน้ำเสียก่อนทิ้งในแม่น้ำ ลำคลอง การบังคับใช้กฎหมายอย่างเคร่งครัด ส่วนการแก้ไขระยะยาว มีโครงการก่อสร้างบ่อบำบัดน้ำเสียขนาดใหญ่ เพื่อให้การแก้ไขปัญหาได้อย่างมีประสิทธิภาพ

โดยรวมแล้วพื้นที่ตำบลคึกคักมีคุณภาพทรัพยากรธรรมชาติที่ดี แต่อย่างไรก็ตามต้องบริหารจัดการที่ดี จะทำให้มีคุณภาพทรัพยากรธรรมชาติที่ดี และสิ่งแวดล้อมที่ดี อันจะส่งผลต่อความอยู่ดีกินดี และคุณภาพชีวิตที่ดีอย่างยั่งยืน

## ๙. อื่นๆ

-

## ส่วนที่ ๒

### ยุทธศาสตร์การพัฒนาระบบโครงสร้างส่วนท้องถิ่น

#### ๑. ความสัมพันธ์ระหว่างแผนพัฒนาระดับมหภาค

แผนพัฒนาท้องถิ่น (พ.ศ. ๒๕๖๑ - ๒๕๖๕) ของเทศบาลตำบลคึกคัก มีความสอดคล้อง กับแผนพัฒนาระดับต่างๆ ทั้งแผนยุทธศาสตร์ชาติ ๒๐ ปี (พ.ศ. ๒๕๖๑ - ๒๕๘๐) แผนพัฒนาเศรษฐกิจและสังคมแห่งชาติ ฉบับที่ ๑๒ (พ.ศ. ๒๕๖๐ - ๒๕๖๔) แผนพัฒนาภาค (พ.ศ. ๒๕๖๐ - ๒๕๖๕) แผนพัฒนากลุ่ม จังหวัดภาคใต้ฝั่งอันดามัน (พ.ศ. ๒๕๖๒ - ๒๕๖๔) แผนพัฒนาจังหวัดพังงา (พ.ศ. ๒๕๖๑ - ๒๕๖๔) และยุทธศาสตร์การพัฒนาขององค์กรปกครองส่วนท้องถิ่นในเขตจังหวัดพังงา (พ.ศ. ๒๕๖๐ - ๒๕๖๔) รวมตลอดถึง นโยบายของรัฐบาล ยุทธศาสตร์ของคณะรักษาความสงบแห่งชาติ กลไกประชารัฐ หลักการบริหารราชการแผ่นดิน Thailand ๔.๐ และนโยบายของนายกเทศมนตรีตำบลคึกคัก โดยคำนึงถึงแนวทางการพัฒนาที่สอดคล้องสัมพันธ์กันในทุกระดับ เพื่อการพัฒนาประเทศไปสู่การเป็นประเทศที่มีความมั่นคง มั่งคั่ง ยั่งยืน เป็นประเทศพัฒนาแล้ว ด้วยการพัฒนาตามหลักปรัชญาของเศรษฐกิจพอเพียง ดังวิสัยทัศน์ของแผนยุทธศาสตร์ชาติ ๒๐ ปี โดยมีรายละเอียดของแผนพัฒนาระดับต่างๆ ดังต่อไปนี้

#### ๑.๑ แผนยุทธศาสตร์ชาติ ๒๐ ปี (พ.ศ. ๒๕๖๑ - ๒๕๘๐)

สถานการณ์และสภาพแวดล้อมภายในประเทศไทย ตั้งแต่อดีตจนถึงปัจจุบัน มีการพัฒนาสูงขึ้นตามลำดับ แนวโน้มการเปลี่ยนแปลงในอนาคตในทุกมิติ จะส่งผลกระทบต่ออนาคตการพัฒนาประเทศไทย ๑ เป็นอย่างมาก โดยเฉพาะอย่างยิ่งลักษณะโครงสร้างทั้งทางเศรษฐกิจและสังคม ทั้งที่เป็นจุดแข็งและจุดอ่อนที่ จะต้องเผชิญและผสมผสานกับปัจจัยภายนอก ก่อให้เกิดทั้งโอกาสและความเสี่ยงในหลายมิติ ดังนั้น เพื่อเตรียมความพร้อมของประเทศต่อการเปลี่ยนแปลงที่เกิดขึ้นในอนาคต ประเทศไทยต้องปฏิรูป และปรับเปลี่ยนอย่างเป็นระบบ เพื่อให้โครงสร้างทางเศรษฐกิจและสังคมของประเทศมีความยืดหยุ่น ปรับตัวได้เร็ว สามารถรับมือกับความเสี่ยงและภัยคุกคาม โดยประเทศไทยได้กำหนดให้มี “ยุทธศาสตร์ชาติ” เพื่อเป็นยุทธศาสตร์ ในการพัฒนาระยะยาว ร่วมกับการปฏิรูปและการพัฒนาระบบและกลไกการบริหารราชการแผ่นดินในการขับเคลื่อนยุทธศาสตร์ให้สามารถนำไปสู่การปฏิบัติได้อย่างจริงจัง ที่จะช่วยยกระดับคุณภาพของประเทศไทยในทุกภาคส่วนและนำพาประเทศไทยให้หลุดพ้น หรือบรรเทาความรุนแรงของสภาพปัญหาที่เกิดขึ้นในปัจจุบัน ทั้งปัญหาเศรษฐกิจ สังคม รวมถึงสามารถรับมือกับภัยคุกคามและบริหารจัดการความเสี่ยงที่จะเกิดขึ้นในอนาคต และสามารถเปลี่ยนผ่านประเทศไทยไปพร้อมๆ กับการเปลี่ยนแปลงภูมิทัศน์ใหม่ของโลกได้ ซึ่งจะทำให้ประเทศไทย ยังคงรักษาบทบาทสำคัญในเวทีโลก สามารถดำรงรักษาความเป็นชาติที่มีความมั่นคงทางเศรษฐกิจ สังคมและ วัฒนธรรม และคนไทยในประเทศมีความอยู่ดีมีสุขอย่างถ้วนหน้ากัน

วิสัยทัศน์ประเทศ “ประเทศไทยมีความมั่นคง มั่งคั่ง ยั่งยืน เป็นประเทศ ที่พัฒนาแล้วด้วยการ พัฒนาตามหลักปรัชญาของเศรษฐกิจพอเพียง” โดยมีเป้าหมายการพัฒนาประเทศ คือ “ประเทศชาติมั่นคง ประชาชนมีความสุข เศรษฐกิจพัฒนาอย่างต่อเนื่อง สังคมเป็นธรรม ฐานทรัพยากรธรรมชาติยั่งยืน” โดยยกระดับศักยภาพของประเทศในหลากหลายมิติ พัฒนาค้นในทุกมิติและในทุกช่วงวัยให้เป็นคนดี เก่ง และมีคุณภาพ สร้างโอกาสและความเสมอภาคทางสังคม สร้างการเติบโตบนคุณภาพชีวิตที่เป็นมิตรกับ สิ่งแวดล้อม และมีภาครัฐของประชาชนเพื่อประชาชนและประโยชน์ส่วนรวม โดยการประเมินผลการพัฒนาตามยุทธศาสตร์ชาติ ประกอบด้วย

- ๑) ความอยู่ดีมีสุขของคนไทยและสังคมไทย
- ๒) ชีตความสามารถในการแข่งขัน การพัฒนาเศรษฐกิจและการกระจายรายได้
- ๓) การพัฒนาทรัพยากรมนุษย์ของประเทศ
- ๔) ความเท่าเทียมและความเสมอภาคของสังคม
- ๕) ความหลากหลายทางชีวภาพ คุณภาพสิ่งแวดล้อม และความยั่งยืนของทรัพยากรธรรมชาติ
- ๖) ประสิทธิภาพการบริหารจัดการและการเข้าถึงการให้บริการของภาครัฐ

การพัฒนาประเทศในช่วงระยะเวลาของยุทธศาสตร์ชาติ จะมุ่งเน้นการสร้างสมดุลระหว่างการพัฒนา เศรษฐกิจ สังคม และสิ่งแวดล้อม โดยประกอบด้วย ๕ ยุทธศาสตร์

๑) ยุทธศาสตร์ชาติด้านความมั่นคง

มีเป้าหมายการพัฒนาที่สำคัญ คือ ประเทศชาติมั่นคง ประชาชนมีความสุข เน้นการบริหาร จัดการ สภาวะแวดล้อมของประเทศให้มีความมั่นคง ปลอดภัย เอกราช อธิปไตย และมีความสงบเรียบร้อยในทุก ระดับ ตั้งแต่ระดับชาติ สังคม ชุมชน มุ่งเน้นการพัฒนาคน เครื่องมือ เทคโนโลยี และระบบฐานข้อมูลขนาดใหญ่ ให้มีความพร้อมสามารถรับมือกับภัยคุกคามและภัยพิบัติได้ทุกรูปแบบ และทุกระดับความรุนแรง ควบคู่ไปกับการ ป้องกันและแก้ไขปัญหาด้านความมั่นคงที่มีอยู่ในปัจจุบัน และที่อาจจะเกิดขึ้นในอนาคต ใช้กลไกการแก้ไขปัญหา แบบบูรณาการทั้งกับส่วนราชการ ภาคเอกชน ประชาสังคม และองค์กรที่ไม่ใช่รัฐ รวมถึงประเทศเพื่อน บ้านและมิตรประเทศทั่วโลกบนพื้นฐานของหลักธรรมาภิบาล โดยประเด็นยุทธศาสตร์ชาติด้านความมั่นคง ประกอบด้วย ๕ ประเด็น ได้แก่

๑. การรักษาความสงบภายในประเทศ เพื่อสร้างเสริมความสงบเรียบร้อย และสันติสุขให้เกิดขึ้นกับ ประเทศชาติบ้านเมือง

๒. การป้องกันและแก้ไขปัญหาที่มีผลกระทบต่อความมั่นคง เพื่อแก้ไขปัญหาเดิม และป้องกันไม่ให้เกิด ปัญหาใหม่เกิดขึ้น

๓. การพัฒนาศักยภาพของประเทศให้พร้อมเผชิญภัยคุกคามที่กระทบต่อความมั่นคงของชาติ เพื่อ ยกระดับขีดความสามารถของกองทัพและหน่วยงานด้านความมั่นคง

๔. การบูรณาการความร่วมมือด้านความมั่นคงกับอาเซียนและนานาชาติ รวมถึงองค์กรภาครัฐและที่ มิใช่ภาครัฐ เพื่อสร้างเสริมความสงบสุข สันติสุข ความมั่นคง และความเจริญก้าวหน้าให้กับประเทศชาติ ภูมิภาค และโลก อย่างยั่งยืน

๕. การพัฒนากลไกการบริหารจัดการความมั่นคงแบบองค์รวม เพื่อให้กลไกสำคัญต่างๆ ทำงานได้ อย่างมีประสิทธิภาพ มีการใช้หลักธรรมาภิบาล และการบังคับใช้กฎหมายอย่างเคร่งครัด

**ประเด็นยุทธศาสตร์ชาติที่เกี่ยวข้องกับการพัฒนาองค์กรปกครองส่วนท้องถิ่น**

- ส่งเสริมการนำหลักปรัชญาของเศรษฐกิจพอเพียงสู่การพัฒนาท้องถิ่นอย่างเป็นรูปธรรมและการ สนับสนุนโครงการตามแนวพระราชดำริ

- ดำเนินโครงการขับเคลื่อนหลักปรัชญาของเศรษฐกิจพอเพียงสู่สถานศึกษา

- ส่งเสริมประชาธิปไตยในองค์กรปกครองส่วนท้องถิ่น

- ส่งเสริมประชาธิปไตยในโรงเรียนสังกัดองค์กรปกครองส่วนท้องถิ่น

- ดำเนินโครงการป้องกันและแก้ไขปัญหายาเสพติดในองค์กรปกครองส่วนท้องถิ่น

## ๒) ยุทธศาสตร์ชาติ ด้านการสร้างความสามารถในการแข่งขัน

มีเป้าหมาย การพัฒนาที่มุ่งเน้นการยกระดับศักยภาพของประเทศในหลากหลายมิติ บนพื้นฐานแนวคิด ๓ ประการ ได้แก่

(๑) “**ต่อยอดอดีต**” โดยมองกลับไปที่รากเหง้าทางเศรษฐกิจ อัตลักษณ์ วัฒนธรรม ประเพณี วิถีชีวิต และจุดเด่นทางทรัพยากรธรรมชาติที่หลากหลาย รวมทั้งความได้เปรียบเชิงเปรียบเทียบของประเทศในด้านอื่นๆ นำมาประยุกต์ผสมผสานกับเทคโนโลยีและนวัตกรรม เพื่อให้สอดคล้องกับบริบทของเศรษฐกิจ และสังคมโลกสมัยใหม่

(๒) “**ปรับปรุงจจุบัน**” เพื่อปูทางสู่อนาคต ผ่านการพัฒนาโครงสร้างพื้นฐานของประเทศในมิติต่างๆ ทั้งโครงข่ายระบบคมนาคมและขนส่ง โครงสร้างพื้นฐานวิทยาศาสตร์ เทคโนโลยีและดิจิทัล และการปรับสภาพแวดล้อม ให้เอื้อต่อการพัฒนาอุตสาหกรรมและบริการอนาคต และ

(๓) “**สร้างคุณค่าใหม่ ในอนาคต**” ด้วยการเพิ่มศักยภาพของผู้ประกอบการ พัฒนาคมนวัตกรรม รวมถึงปรับปรุงแบบธุรกิจ เพื่อตอบสนองต่อความต้องการของตลาด ผสมผสานกับยุทธศาสตร์ที่รองรับอนาคต บนพื้นฐานของการต่อยอดอดีตและปรับปรุงจจุบัน พร้อมทั้งการส่งเสริมและสนับสนุนจากภาครัฐ ให้ประเทศไทย สามารถสร้างฐานรายได้และการจ้างงานใหม่ ขยายโอกาสทางการค้าและการลงทุนในเวทีโลก ควบคู่ไปกับการยกระดับรายได้และการกินดีอยู่ดี รวมถึงการเพิ่มขึ้นของคนชั้นกลางและลดความเหลื่อมล้ำของคนในประเทศได้ ในคราวเดียวกัน โดยประเด็นยุทธศาสตร์ชาติด้านการสร้างความสามารถในการแข่งขัน ประกอบด้วย ๕ ประเด็น

๑. **การเกษตรสร้างมูลค่า** ให้มีความสำคัญกับการเพิ่มผลผลิตการผลิต ทั้งเชิงปริมาณและมูลค่า และความหลากหลายของสินค้าเกษตร

๒. **อุตสาหกรรมและบริการแห่งอนาคต** โดยสร้างอุตสาหกรรมและบริการแห่งอนาคตที่ขับเคลื่อนประเทศไทยไปสู่ประเทศที่พัฒนาแล้วด้วยนวัตกรรมและเทคโนโลยีแห่งอนาคต

๓. **สร้างความหลากหลายด้านการท่องเที่ยว** โดยการรักษาการเป็นจุดหมายปลายทางที่สำคัญ ของการท่องเที่ยวระดับโลกที่ดึงดูดนักท่องเที่ยวทุกระดับ และเพิ่มสัดส่วนของนักท่องเที่ยวที่มีคุณภาพสูง

๔. **โครงสร้างพื้นฐาน** เชื่อมไทย เชื่อมโลก ครอบคลุมถึงโครงสร้างพื้นฐานทางกายภาพ ในด้านโครงข่ายคมนาคม พื้นที่และเมือง รวมถึงเทคโนโลยี ตลอดจนโครงสร้างพื้นฐานทางเศรษฐกิจ

๕. **พัฒนาเศรษฐกิจบนพื้นฐานผู้ประกอบการยุคใหม่** สร้างและพัฒนา ผู้ประกอบการยุคใหม่ ที่มีทักษะและจิตวิญญาณของการเป็นผู้ประกอบการที่มีความสามารถในการแข่งขันและมีอัตลักษณ์ชัดเจน ประเด็นยุทธศาสตร์ชาติที่เกี่ยวข้องกับการพัฒนาองค์กรปกครองส่วนท้องถิ่น

- สร้างความรู้ ความเข้าใจเรื่องอาหารปลอดภัย และเกษตรอินทรีย์
- ส่งเสริมการท่องเที่ยวชุมชนด้วยระบบเทคโนโลยีสารสนเทศ (Platform Airbnb)
- ยกระดับคุณภาพบริการ และส่งเสริมธุรกิจต่อเนื่องในแหล่งท่องเที่ยวที่มีชื่อเสียง
- พัฒนาแหล่งท่องเที่ยวในเมืองรอง
- ยกระดับการท่องเที่ยวเชิงประเพณี วัฒนธรรม/การท่องเที่ยววิถีชีวิตลุ่มน้ำโขง
- สุขภาพ
- ดำเนินงานตลาดประชารัฐท้องถิ่นสุขใจ ๔.๐ (สินค้า อาหาร ที่พัก แหล่งท่องเที่ยว)



### ๓) ยุทธศาสตร์ชาติด้านการพัฒนา และเสริมสร้างศักยภาพทรัพยากรมนุษย์

มีเป้าหมายการพัฒนาที่สำคัญเพื่อพัฒนาคนในทุกมิติและในทุกช่วงวัยให้เป็นคนดี เก่ง และมีคุณภาพ โดยคนไทยมีความพร้อมทั้งกาย ใจ สติปัญญา มีพัฒนาการที่รอบด้าน และมีสุขภาวะที่ดีในทุกช่วงวัย มีจิตสาธารณะ รับผิดชอบต่อสังคมและผู้อื่น มัธยัสถ์ อดออม โอบอ้อมอารี มีวินัย รักษาศีลธรรม และเป็นพลเมืองดีของชาติ มีหลักคิดที่ถูกต้อง มีทักษะที่จำเป็นในศตวรรษที่ ๒๑ มีทักษะสื่อสารภาษาอังกฤษและภาษาที่ ๓ และ อนุรักษ์ ภาษาท้องถิ่น มีนิสัยรักการเรียนรู้และการพัฒนาตนเองอย่างต่อเนื่องตลอดชีวิต สูการเป็นคนไทยที่มีทักษะสูง เป็นนวัตกรรม นักคิด ผู้ประกอบการ เกษตรกรยุคใหม่ และอื่นๆ โดยมีสัมมาชีพตามความถนัดของตนเอง โดยประเด็นยุทธศาสตร์ชาติด้านการพัฒนาและเสริมสร้างศักยภาพทรัพยากรมนุษย์ประกอบด้วย ๗ ประเด็น ได้แก่

๑. การปรับเปลี่ยนค่านิยมและวัฒนธรรม มุ่งเน้นให้สถาบันทางสังคมร่วมปลูกฝังค่านิยมและวัฒนธรรมที่พึงประสงค์

๒. การพัฒนาศักยภาพคนตลอดช่วงชีวิต มุ่งเน้นการพัฒนาคนเชิงคุณภาพในทุกช่วงวัย

๓. ปฏิรูปกระบวนการเรียนรู้ที่ตอบสนองต่อการเปลี่ยนแปลงในศตวรรษที่ ๒๑ มุ่งเน้นผู้เรียนให้มีทักษะการเรียนรู้และมีใจใฝ่เรียนรู้ตลอดเวลา

๔. การตระหนักถึงพหุปัญญาของมนุษย์ที่หลากหลาย

๕. การเสริมสร้างให้คนไทยมีสุขภาวะที่ดี ครอบคลุมทั้งด้านกาย ใจ สติปัญญา และสังคม

๖. การสร้างสภาพแวดล้อมที่เอื้อต่อการพัฒนาและเสริมสร้างศักยภาพทรัพยากรมนุษย์

๗. การเสริมสร้างศักยภาพการกีฬาในการสร้างคุณค่าทางสังคมและพัฒนาประเทศ

#### ประเด็นยุทธศาสตร์ชาติที่เกี่ยวข้องกับการพัฒนาองค์กรปกครองส่วนท้องถิ่น

- สนับสนุนบทบาทของชุมชน อปท. ในการเข้ามาเสริมสร้างความเข้มแข็งของครอบครัว
- ปรับปรุงกฎหมาย กำหนดบทบาท และจัดสรรทรัพยากรให้ อปท. ในการเสริมพลังครอบครัว
- เสริมสร้างคุณธรรมในสถานศึกษาสังกัด อปท. (โรงเรียนคุณธรรม)
- การประเมินคุณภาพการศึกษาภายในสถานศึกษาสังกัด อปท.
- พัฒนาเด็กปฐมวัยในสถานศึกษาสังกัด อปท.
- ส่งเสริมและพัฒนายกระดับคุณภาพการศึกษา การอ่าน การเขียน และการคิดวิเคราะห์
- ส่งเสริม สนับสนุนการดำเนินงานตามแนวทางโครงการพระราชดำริด้านสาธารณสุข
- ส่งเสริมอาสาสมัครสาธารณสุขมูลฐานเชิงรุก
- การดำเนินงานของนักบริหารท้องถิ่น/ชุมชน

#### ๔) ยุทธศาสตร์ชาติด้านการสร้างโอกาส และความเสมอภาคทางสังคม

มีเป้าหมายการพัฒนาที่สำคัญที่ให้ความสำคัญการดึงเอาพลังของภาคส่วนต่างๆ ทั้งภาคเอกชน ประชาสังคม ชุมชนท้องถิ่น มาร่วมขับเคลื่อน โดยการสนับสนุนการรวมตัวของประชาชนในการร่วมคิดร่วมทำ เพื่อส่วนรวม การกระจายอำนาจและความรับผิดชอบต่อผู้ถือสิทธิในการบริหารราชการแผ่นดินในระดับท้องถิ่น การเสริมสร้างความเข้มแข็งของชุมชนในการจัดการตนเอง และการเตรียมความพร้อมของประชากรไทย ทั้งในมิติ สุขภาพ เศรษฐกิจ สังคม และสภาพแวดล้อมให้เป็นประชากรที่มีคุณภาพ สามารถพึ่งตนเอง และ ทำประโยชน์แก่ครอบครัว ชุมชน และสังคมให้นานที่สุด โดยรัฐให้หลักประกัน การเข้าถึงบริการและสวัสดิการ ที่มีคุณภาพอย่างเป็นธรรมและทั่วถึง โดยประเด็นยุทธศาสตร์ชาติด้านการสร้างโอกาสและความเสมอภาค ทางสังคม ประกอบด้วย ๔ ประเด็น ได้แก่

๑. การลดความเหลื่อมล้ำ สร้างความเป็นธรรมในทุกมิติ
๒. การกระจายศูนย์กลางความเจริญทางเศรษฐกิจ สังคมและเทคโนโลยี
๓. การเสริมสร้างพลังทางสังคม
๔. การเพิ่มขีดความสามารถของชุมชนท้องถิ่นในการพัฒนาการพึ่งตนเองและการจัดการตนเอง

#### **ประเด็นยุทธศาสตร์ชาติที่เกี่ยวข้องกับการพัฒนาองค์กรปกครองส่วนท้องถิ่น**

- ส่งเสริมให้องค์กรปกครองส่วนท้องถิ่น มีบทบาทในการคุ้มครองผู้บริโภคได้อย่างเป็นรูปธรรม
- พัฒนาระบบการให้บริการสวัสดิการที่เป็นความร่วมมือระหว่างรัฐบาล องค์กรปกครองส่วนท้องถิ่น องค์กรชุมชน ธุรกิจ หรือองค์กรประชาสังคม
- ส่งเสริมให้องค์กรปกครองส่วนท้องถิ่น เป็นผู้รับผิดชอบหลักในการดูแลคุณภาพสิ่งแวดล้อมและคุณภาพชีวิตของคนในเมือง ลดความเหลื่อมล้ำระหว่างกลุ่มประชากรที่อาศัยในเขตเมือง
- พัฒนาโปรแกรมแผนที่ภาษีเพื่อเพิ่มประสิทธิภาพการจัดเก็บรายได้ขององค์กรปกครองส่วนท้องถิ่น
- สร้างกลไกทางกฎหมายและการบริหารเพื่อขจัดความเหลื่อมล้ำและอำนวยความสะดวกแก่ ผู้เสียภาษีท้องถิ่น
- ส่งเสริมหลักประกันทางสังคมของผู้สูงอายุ ผู้พิการ และผู้ด้อยโอกาส
- ส่งเสริมและพัฒนามาตรฐานการบริการสาธารณสุขขององค์กรปกครองส่วนท้องถิ่นตามภารกิจ ถ่ายโอน )

- สนับสนุนค่าใช้จ่ายในการศึกษาเพื่อสร้างความเป็นธรรมและลดความเหลื่อมล้ำทางสังคม - พัฒนาโครงสร้างพื้นฐานเพื่อรองรับสังคมสูงวัยและการจัดวางผังเมืองที่เหมาะสม
- พัฒนาคุณภาพชีวิตผู้สูงอายุในด้านเศรษฐกิจ สังคม สุขภาพ และสิ่งแวดล้อม (ศูนย์พัฒนา คุณภาพชีวิตผู้สูงอายุ)
- ส่งเสริมความเสมอภาคของหญิง/ ชาย ในองค์กรปกครองส่วนท้องถิ่น

#### **๕) ยุทธศาสตร์ชาติด้านการสร้างการเติบโต บนคุณภาพชีวิตที่เป็นมิตรต่อสิ่งแวดล้อม**

มีเป้าหมายการพัฒนาที่สำคัญเพื่อนำไปสู่การบรรลุเป้าหมายการพัฒนาที่ยั่งยืนในทุกมิติ ทั้งมิติ ด้านสังคม เศรษฐกิจ สิ่งแวดล้อม ธรรมชาติ และความเป็นหุ้นส่วนความร่วมมือระหว่างกันทั้งภายในและ ภายนอกประเทศอย่างบูรณาการ ใช้พื้นที่เป็นตัวตั้งในการกำหนดกลยุทธ์และแผนงาน และการให้ทุกฝ่ายที่เกี่ยวข้อง ได้เข้ามามีส่วนร่วมในแบบทางตรงให้มากที่สุดเท่าที่จะเป็นไปได้ โดยเป็นการดำเนินการบนพื้นฐานการเติบโตร่วมกัน ไม่ว่าจะผ่านทางเศรษฐกิจ สิ่งแวดล้อมและคุณภาพชีวิต โดยให้ความสำคัญกับการสร้างสมดุลทั้ง ๓ ด้าน อันจะนำไปสู่ความยั่งยืนเพื่อคนรุ่นต่อไปอย่างแท้จริง โดยประเด็นยุทธศาสตร์ชาติด้านการสร้างการเติบโต บนคุณภาพชีวิตที่เป็นมิตรต่อสิ่งแวดล้อม ประกอบด้วย ๕ ประเด็น ได้แก่

๑. สร้างการเติบโตอย่างยั่งยืนบนสังคมเศรษฐกิจสีเขียว
๒. สร้างการเติบโตอย่างยั่งยืนบนสังคมเศรษฐกิจภาคทะเล
๓. สร้างการเติบโตอย่างยั่งยืนบนสังคมที่เป็นมิตรต่อสภาพภูมิอากาศ
๔. พัฒนาพื้นที่เมือง ชนบท เกษตรกรรมและอุตสาหกรรมเชิงนิเวศ มุ่งเน้นความเป็นเมืองที่เติบโตอย่างต่อเนื่อง
๕. พัฒนาความมั่นคงน้ำ พลังงาน และเกษตรที่เป็นมิตรต่อสิ่งแวดล้อม
๖. ยกระดับกระบวนการตัดสินใจกำหนดอนาคตประเทศ

### ประเด็นยุทธศาสตร์ชาติที่เกี่ยวข้องกับการพัฒนาองค์กรปกครองส่วนท้องถิ่น

- กระจายอำนาจและสร้างความเข้มแข็งให้แก่องค์กรชุมชน องค์กรประชาสังคม องค์กรปกครอง ส่วนท้องถิ่น ในการดูแลรักษาทรัพยากรธรรมชาติและสิ่งแวดล้อม
- พัฒนาและออกกฎหมาย การบังคับใช้กฎหมายและองค์กรในกระบวนการยุติธรรมเกี่ยวกับ ทรัพยากรธรรมชาติและสิ่งแวดล้อมให้ทันสมัย
- ดำเนินโครงการอนุรักษ์พันธุกรรมพืชอันเนื่องมาจากพระราชดำริ
- บริหารจัดการลำน้ำและแหล่งน้ำขนาดเล็กขององค์กรปกครองส่วนท้องถิ่นให้สวยงามใช้งานได้
- สนับสนุนองค์กรปกครองส่วนท้องถิ่นในการจัดการน้ำแบบบูรณาการ
- ธนาकरणน้ำใต้ดิน
- ป้องกันและแก้ไขปัญหาน้ำเสียในองค์กรปกครองส่วนท้องถิ่น
- การจัดการขยะในพื้นที่ขององค์กรปกครองส่วนท้องถิ่นที่ติดชายฝั่งทะเล
- การจัดการขยะมูลฝอยขององค์กรปกครองส่วนท้องถิ่น
- การดำเนินงานอาสาสมัครท้องถิ่นรักษ์โลก (อถล.)

### ๖) ยุทธศาสตร์ชาติด้านการปรับสมดุล และพัฒนาระบบการบริหารจัดการภาครัฐ

มีเป้าหมายการพัฒนาที่สำคัญเพื่อปรับเปลี่ยนภาครัฐที่ยึดหลัก “ภาครัฐของประชาชน เพื่อประชาชน และประโยชน์ส่วนรวม” โดยภาครัฐต้องมีขนาดที่เหมาะสมกับบทบาท ภารกิจ แยกแยะบทบาท หน่วยงาน ของรัฐที่ทำหน้าที่ในการกำกับหรือในการให้บริการ ยึดหลักธรรมาภิบาล ปรับวัฒนธรรมการทำงาน ให้มุ่ง ผลสัมฤทธิ์และผลประโยชน์ส่วนรวม มีความทันสมัย และพร้อมที่จะปรับตัวให้ทันต่อการเปลี่ยนแปลงของโลก อยู่ตลอดเวลา โดยเฉพาะอย่างยิ่งการนำนวัตกรรม เทคโนโลยีข้อมูลขนาดใหญ่ ระบบการทำงานที่เป็นดิจิทัล เข้ามาประยุกต์ใช้อย่างคุ้มค่า และปฏิบัติงานเทียบได้กับมาตรฐานสากล รวมทั้งมีลักษณะเปิดกว้างเชื่อมโยงถึง กัน และเปิดโอกาสให้ทุกภาคส่วนเข้ามามีส่วนร่วมเพื่อตอบสนองความต้องการของประชาชนได้อย่างสะดวก รวดเร็ว และโปร่งใส โดยทุกภาคส่วนในสังคมต้องร่วมกันปลูกฝังค่านิยมความซื่อสัตย์สุจริต ความมัธยัสถ์ และ สร้างจิตสำนึก ในการปฏิเสธไม่ยอมรับการทุจริตประพฤติมิชอบอย่างสิ้นเชิง นอกจากนี้ กฎหมายต้องมีความ ชัดเจน มีเพียง เท่าที่จำเป็น มีความทันสมัย มีความเป็นสากล มีประสิทธิภาพ และนำไปสู่การลดความเหลื่อม ล้าและเอื้อต่อ การพัฒนา โดยกระบวนการยุติธรรมมีการบริหารที่มีประสิทธิภาพ เป็นธรรม ไม่เลือกปฏิบัติ และการอำนวย ความยุติธรรมตามหลักนิติธรรม โดยประเด็นยุทธศาสตร์ชาติด้านการปรับสมดุลและพัฒนา ระบบการบริหารจัดการ ภาครัฐ ประกอบด้วย ๔ ประเด็น ได้แก่

๑. ภาครัฐที่ยึดประชาชนเป็นศูนย์กลาง ตอบสนองความต้องการ และให้บริการอย่างสะดวก รวดเร็ว โปร่งใส

๒. ภาครัฐบริหารงานแบบบูรณาการโดยมียุทธศาสตร์ชาติเป็นเป้าหมาย และเชื่อมโยงการพัฒนา ในทุกระดับ ทุกประเด็น ทุกภารกิจ และทุกพื้นที่

๓. ภาครัฐมีขนาดเล็ก กลม เหมาะสมกับภารกิจ ส่งเสริมให้ประชาชนและทุกภาคส่วนมีส่วนร่วมใน การพัฒนาประเทศ

๔. ภาครัฐมีความทันสมัย

๕. บุคลากรภาครัฐเป็นคนดีและเก่ง ยึดหลักคุณธรรม จริยธรรม มีจิตสำนึก มีความสามารถสูง มุ่งมั่น และเป็นมืออาชีพ

๖. ภาครัฐมีความโปร่งใส ปลอดการทุจริตและประพฤติมิชอบ

๗. กฎหมายมีความสอดคล้องเหมาะสมกับบริบทต่างๆ และมีเท่าที่จำเป็น  
 ๘. กระบวนการยุติธรรมเคารพสิทธิมนุษยชนและปฏิบัติต่อประชาชนโดยเสมอภาค

### **ประเด็นยุทธศาสตร์ชาติที่เกี่ยวข้องกับการพัฒนาองค์กรปกครองส่วนท้องถิ่น**

ส่งเสริมการกระจายอำนาจและสนับสนุนบทบาทชุมชนท้องถิ่นให้องค์กรปกครองส่วนท้องถิ่น เป็นหน่วยงานที่มีสมรรถนะสูง ตั้งอยู่บนหลักธรรมาภิบาล

- อำนวยความสะดวกในการให้บริการสาธารณะ - ปรับปรุงระบบข้อมูลกลางขององค์กรปกครองส่วนท้องถิ่น
- การประเมินประสิทธิภาพขององค์กรปกครองส่วนท้องถิ่น (LPA)
- ส่งเสริมให้ประชาชนมีส่วนร่วมในการบริหารงานและตรวจสอบการดำเนินงานขององค์กรปกครองส่วนท้องถิ่น
- พัฒนาระบบงบประมาณ บัญชี และการจัดเก็บรายได้ขององค์กรปกครองส่วนท้องถิ่นให้ทันสมัยและมีมาตรฐาน
- ปรับปรุงกระบวนการให้บริการประชาชนขององค์กรปกครองส่วนท้องถิ่น
- จัดระบบบริหารงานบุคคลของบุคลากรองค์กรปกครองส่วนท้องถิ่น
- พัฒนาความก้าวหน้าในหน้าที่การงานของบุคลากรองค์กรปกครองส่วนท้องถิ่น

## **๑.๒ แผนพัฒนาเศรษฐกิจและสังคมแห่งชาติ ฉบับที่ ๑๒ (พ.ศ. ๒๕๖๐ - ๒๕๖๔)**

### **๑. หลักการ**

หลักการพัฒนาประเทศที่สำคัญในระยะแผนพัฒนาฯ ฉบับที่ ๑๒ ยึดหลัก “ปรัชญาของเศรษฐกิจพอเพียง” “การพัฒนาที่ยั่งยืน” และ “คนเป็นศูนย์กลางการพัฒนา” ที่ต่อเนื่องจาก ๒ แผนพัฒนาฯ ฉบับที่ ๙ - ๑๑ และยึดหลักการเจริญเติบโตทางเศรษฐกิจที่ลดความเหลื่อมล้ำ และขับเคลื่อนการเจริญเติบโต จากการเพิ่มผลิตภาพการผลิตบนฐานการใช้ภูมิปัญญาและนวัตกรรม

สำหรับการกำหนดวิสัยทัศน์ของแผนพัฒนาฯ ฉบับนี้ยึดวิสัยทัศน์ของกรอบยุทธศาสตร์ชาติ ที่กำหนดว่า “ประเทศไทยมีความมั่นคง มั่งคั่ง ยั่งยืน เป็นประเทศพัฒนาแล้ว ด้วยการพัฒนาตามหลักปรัชญาของเศรษฐกิจพอเพียง” ในขณะที่การกำหนดเป้าหมายและตัวชี้วัดในด้านต่างๆ ของแผนพัฒนาฯ ได้ยึดเป้าหมายอนาคตประเทศไทยปี ๒๕๗๙ ที่เป็นเป้าหมายยุทธศาสตร์ชาติ ๒๐ ปี มาเป็นกรอบในการกำหนดเป้าหมายที่จะบรรลุใน ๕ ปี โดยที่เป้าหมายและตัวชี้วัดต้องสอดคล้องกับกรอบเป้าหมายการพัฒนาเศรษฐกิจ สังคม และสิ่งแวดล้อม ที่องค์กรระหว่างประเทศกำหนดขึ้น อาทิ การพัฒนาที่ยั่งยืน (Sustainable development goals : SDGs) ที่องค์การสหประชาชาติกำหนดขึ้น เป็นต้น ส่วนแนวทางการพัฒนาได้บูรณาการนโยบายหรือ ประเด็นพัฒนาที่สำคัญของประเด็นการปฏิรูปประเทศ ๓๗ วาระ และไทยแลนด์ ๔.๐

การจัดทำแผนขับเคลื่อนและการติดตามประเมินผล เน้นกระบวนการมีส่วนร่วมทั้งจากภาครัฐ เอกชน ประชาชน และภาคการศึกษาในทุกพื้นที่ของประเทศ เป็นกลไกประชารัฐที่รวมพลังให้สามารถกำหนดเป้าหมาย แนวทางการพัฒนา รวมทั้งแผนงานโครงการสำคัญที่ตอบสนองความต้องการและแก้ไขปัญหา ให้กับประชาชนได้อย่างสอดคล้องกับภูมิสังคมและเกิดผลสัมฤทธิ์อย่างจริงจังใน ๕ ปี

## ๒. วัตถุประสงค์

๑. เพื่อวางรากฐานให้คนไทยเป็นคนที่สมบูรณ์ มีคุณธรรมจริยธรรม มีระเบียบวินัย ค่านิยมที่ดี มีจิตสาธารณะ และมีความสุข โดยมีสุขภาพและสุขภาพที่ดี ครอบครัวอบอุ่น ตลอดจนเป็นคนเก่งที่มีทักษะความรู้ความสามารถและพัฒนาตนเองได้ต่อเนื่องตลอดชีวิต

๒. เพื่อให้คนไทยมีความมั่นคงทางเศรษฐกิจและสังคม ได้รับความเป็นธรรมในการเข้าถึงทรัพยากรและบริการทางสังคมที่มีคุณภาพ ผู้ด้อยโอกาสได้รับการพัฒนาศักยภาพ รวมทั้งชุมชนมีความเข้มแข็ง พึ่งพาตนเองได้

๓. เพื่อให้เศรษฐกิจเข้มแข็ง แข่งขันได้ มีเสถียรภาพและมีความยั่งยืน สร้างความเข้มแข็งของ ฐานการผลิตและบริการเดิมและขยายฐานใหม่ โดยการใช้นวัตกรรมที่เข้มข้นมากขึ้น สร้างความเข้มแข็งของเศรษฐกิจฐานราก และสร้างความมั่นคงทางพลังงาน อาหาร และน้ำ

๔. เพื่อรักษาและฟื้นฟูทรัพยากรธรรมชาติและคุณภาพสิ่งแวดล้อม ให้สามารถสนับสนุนการเติบโต ที่เป็นมิตรกับสิ่งแวดล้อมและการมีคุณภาพชีวิตที่ดีของประชาชน

๕. เพื่อให้การบริหารราชการแผ่นดินมีประสิทธิภาพ โปร่งใส ทันทสมัย และมีการทำงานเชิงบูรณาการ ของภาคีการพัฒนา

๖. เพื่อให้มีการกระจายความเจริญไปสู่ภูมิภาค โดยการพัฒนาภาคและเมือง เพื่อบริการการพัฒนา ยกระดับฐานการผลิตและบริการเดิมและขยายฐานการผลิตและบริการใหม่

๗. เพื่อผลักดันให้ประเทศไทยมีความเชื่อมโยงกับประเทศต่างๆ ทั้งในระดับอนุภูมิภาค ภูมิภาค และนานาชาติ ได้อย่างสมบูรณ์และมีประสิทธิภาพ รวมทั้งให้ประเทศไทยมีบทบาทนำและสร้างสรรค์ในด้าน การค้า การบริการ และการลงทุนภายใต้กรอบความร่วมมือต่างๆ ทั้งในระดับอนุภูมิภาค ภูมิภาค และโลก

## ๓. เป้าหมายรวม

เพื่อให้เป็นไปตามวัตถุประสงค์ดังกล่าว ได้กำหนดเป้าหมายรวมการพัฒนาของแผนพัฒนาฯ ฉบับที่ ๑๒ ประกอบด้วย

๑. คนไทยมีคุณลักษณะเป็นคนไทยที่สมบูรณ์ มีวินัย มีทัศนคติและพฤติกรรมตามบรรทัดฐานที่ดีของสังคม มีความเป็นพลเมืองตื่นรู้ มีความสามารถในการปรับตัวได้อย่างรู้เท่าทันสถานการณ์ มีความรับผิดชอบและ ทำประโยชน์ต่อส่วนรวม มีสุขภาพกายและใจที่ดี มีความเจริญงอกงามทางจิตวิญญาณ มีวิถีชีวิตที่พอเพียง และ มีความเป็นไทย

๒. ความเหลื่อมล้ำทางด้านรายได้และความยากจนลดลง เศรษฐกิจฐานรากมีความเข้มแข็ง ประชาชนทุกคนมีโอกาสในการเข้าถึงทรัพยากร การประกอบอาชีพ และบริการทางสังคมที่มีคุณภาพอย่างทั่วถึง และเป็นธรรม กลุ่มที่มีรายได้ต่ำสุดร้อยละ ๔๐ มีรายได้เพิ่มขึ้นอย่างน้อยร้อยละ ๑๕

๓. ระบบเศรษฐกิจมีความเข้มแข็งและแข่งขันได้ โครงสร้างเศรษฐกิจปรับสู่เศรษฐกิจฐานบริการ และดิจิทัล มีผู้ประกอบการรุ่นใหม่และเป็นสังคมผู้ประกอบการ ผู้ประกอบการขนาดกลางและขนาดเล็กที่เข้มแข็ง สามารถใช้นวัตกรรมและเทคโนโลยีดิจิทัลในการสร้างสรรค์คุณค่าสินค้าและบริการ มีระบบการผลิต และ ให้บริการจากฐานรายได้เดิมที่มีมูลค่าเพิ่มสูงขึ้น และมีการลงทุนในการผลิตและบริการฐานความรู้ชั้นสูงใหม่ๆ ที่เป็นมิตรกับสิ่งแวดล้อมและชุมชน รวมทั้งกระจายฐานการผลิตและการให้บริการสู่ภูมิภาค เพื่อลดความเหลื่อมล้ำ โดยเศรษฐกิจไทยมีเสถียรภาพและมีอัตราการขยายตัวเฉลี่ยร้อยละ ๕ ต่อปี และมีปัจจัยสนับสนุน อาทิ ระบบโลจิสติกส์ พลังงาน และการลงทุนวิจัยและพัฒนาที่เอื้อต่อการขยายตัวของภาคการผลิตและบริการ

๔. ทูทางธรรมชาติและคุณภาพสิ่งแวดล้อมสามารถสนับสนุนการเติบโตที่เป็นมิตรกับสิ่งแวดล้อม มีความมั่นคงทางอาหาร พลังงาน และน้ำ โดยเพิ่มพื้นที่ป่าไม้ให้ได้ร้อยละ ๔๐ ของพื้นที่ประเทศ เพื่อรักษาความสมดุลของระบบนิเวศ ลดการปล่อยก๊าซเรือนกระจกในภาคพลังงานและขนส่ง ไม่น้อยกว่าร้อยละ ๗ ภายในปี ๒๕๖๓ เทียบกับการปล่อยในกรณีปกติ มีปริมาณหรือสัดส่วนของขยะมูลฝอยที่ได้รับการจัดการอย่าง ถูกหลักสุขาภิบาลเพิ่มขึ้น และรักษาคุณภาพน้ำและคุณภาพอากาศในพื้นที่วิกฤตให้อยู่ในเกณฑ์มาตรฐาน

๕. มีความมั่นคงในเอกราชและอธิปไตย สังคมปลอดภัย สามัคคี สร้างภาพลักษณ์ดี และเพิ่มความเชื่อมั่นของนานาชาติต่อประเทศไทย ความขัดแย้งทางอุดมการณ์และความคิดในสังคมลดลง ปัญหาอาชญากรรมลดลง ปริมาณความสูญเสียจากภัยโจรสลัดและการลักลอบขนส่งสินค้าและค่านมนุษย์ลดลง มีความพร้อมที่ปกป้องประชาชนจากการก่อการร้ายและภัยพิบัติทางธรรมชาติ ประเทศไทยมีส่วนร่วมในการกำหนด บรรทัดฐานระหว่างประเทศ เกิดความเชื่อมโยงการขนส่งโลจิสติกส์ ห่วงโซ่มูลค่า เป็นหุ้นส่วนการพัฒนาที่สำคัญ ในอนุภูมิภาค ภูมิภาค และโลก และอัตราการเติบโตของมูลค่าการลงทุนและการส่งออกของไทยในอนุภูมิภาค ภูมิภาค และอาเซียนสูงขึ้น

๖. มีระบบบริหารจัดการภาครัฐที่มีประสิทธิภาพ ทันสมัย โปร่งใส ตรวจสอบได้ กระจายอำนาจ และมีส่วนร่วมจากประชาชน บทบาทภาครัฐในการให้บริการซึ่งภาคเอกชนดำเนินการแทนได้ดีกว่าลดลง เพิ่มการใช้ระบบดิจิทัลในการให้บริการ ปัญหาคอร์รัปชันลดลง และการบริหารจัดการขององค์กรปกครองส่วนท้องถิ่นมีอิสระมากขึ้น โดยอันดับประสิทธิภาพภาครัฐที่จัดทำโดยสถาบันการศึกษานานาชาติและ อันดับความยากง่ายในการดำเนินธุรกิจในประเทศดีขึ้น การใช้จ่ายภาครัฐและระบบงบประมาณมีประสิทธิภาพสูง ฐานภาษีกว้างขึ้นและดัชนีการรับรู้การทุจริตดีขึ้น รวมถึงมีบุคลากรภาครัฐที่มีความรู้ความสามารถและปรับตัวได้ทัน กับยุคดิจิทัลเพิ่มขึ้น

#### ๔. ยุทธศาสตร์การพัฒนาประเทศ

ยุทธศาสตร์ในแผนพัฒนาฯ ฉบับที่ ๑๒ มีทั้งหมด ๑๐ ยุทธศาสตร์ โดยมี ๕ ยุทธศาสตร์ตามกรอบ ยุทธศาสตร์ชาติ ๒๐ ปี และอีก ๕ ยุทธศาสตร์ที่เป็นปัจจัยสนับสนุน ดังนี้

๑. ยุทธศาสตร์การเสริมสร้างและพัฒนาศักยภาพทุนมนุษย์ ทุนมนุษย์ของประเทศไทยยังมีปัญหา ในด้านคุณภาพคนในแต่ละช่วงวัย โดยผลลัพธ์ทางการศึกษาของเด็กวัยเรียนค่อนข้างต่ำ การพัฒนาความรู้และ ทักษะของแรงงานไม่ตรงกับตลาดงาน ในขณะที่คนไทยจำนวนไม่น้อยยังไม่สามารถคัดกรองและ เลือกรับ ๑๒ วัฒนธรรมได้อย่างเหมาะสม ซึ่งส่งผลต่อวิกฤตค่านิยม ทศนคติ และพฤติกรรมในการดำเนินชีวิต การพัฒนา ในระยะต่อไปจึงต้องให้ความสำคัญกับการวางรากฐานการพัฒนาคนให้มีความสมบูรณ์ เพื่อให้คนไทยมีทัศนคติ และพฤติกรรมตามบรรทัดฐานที่ดีของสังคม ได้รับการศึกษาที่มีคุณภาพสูงตามมาตรฐานสากล และสามารถ เรียนรู้ด้วยตนเองอย่างต่อเนื่อง มีสุขภาวะที่ดีขึ้น คนทุกช่วงวัยมีทักษะ ความรู้ และ ความสามารถเพิ่มขึ้น รวมทั้งสถาบันทางสังคมมีความเข้มแข็งและมีส่วนร่วมในการพัฒนาประเทศเพิ่มขึ้น แนวทางการพัฒนาที่สำคัญ ประกอบด้วย

(๑) ปรับเปลี่ยนค่านิยมคนไทยให้มีคุณธรรม จริยธรรม มีวินัย จิตสาธารณะ และพฤติกรรมที่พึงประสงค์ อาทิ ส่งเสริมให้มีกิจกรรมการเรียนการสอนทั้งในและนอกห้องเรียนที่สอดแทรกคุณธรรม จริยธรรม ความมีระเบียบวินัย และจิตสาธารณะ

(๒) พัฒนาศักยภาพคนให้มีทักษะ ความรู้และความสามารถในการดำรงชีวิตอย่างมีคุณค่า อาทิ ส่งเสริมเด็กปฐมวัยให้มีการพัฒนาทักษะทางสมองและทางสังคมที่เหมาะสม เด็กวัยเรียนและวัยรุ่นมีทักษะ การคิดวิเคราะห์อย่างเป็นระบบ

(๓) ยกกระดับคุณภาพการศึกษาและการเรียนรู้ตลอดชีวิต อาทิ ปรับระบบบริหารจัดการสถานศึกษาขนาดเล็ก ให้มีการจัดทรัพยากรร่วมกันให้มีขนาดและจำนวนที่เหมาะสม ปรับปรุงแหล่งเรียนรู้ ในชุมชนให้เป็นแหล่งเรียนรู้เชิงสร้างสรรค์และมีชีวิต

(๔) ลดปัจจัยเสี่ยงด้านสุขภาพและให้ทุกภาคส่วนคำนึงถึงผลกระทบต่อสุขภาพ อาทิ ส่งเสริมให้มีกิจกรรมทางสุขภาพและโภชนาการที่เหมาะสมกับวัย ปรับปรุงมาตรการทางกฎหมายและภาษีในการควบคุม ผลิตภัณฑ์ที่ส่งผลเสียต่อสุขภาพ

(๕) เพิ่มประสิทธิภาพการบริหารจัดการระบบสุขภาพ ภาครัฐและปรับระบบการเงินการคลังด้านสุขภาพ อาทิ ปรับระบบบริหารจัดการทรัพยากรร่วมกันระหว่างสถานพยาบาลทุกสังกัดในเขตพื้นที่สุขภาพ

(๖) พัฒนาระบบการดูแลและสร้างสภาพแวดล้อมที่เหมาะสมกับสังคมสูงวัย อาทิ ผลักดันให้มี กฎหมายการดูแลผู้สูงอายุระยะยาว

(๗) ผลักดันให้สถาบันทางสังคมมีส่วนร่วมพัฒนาประเทศอย่างเข้มแข็ง อาทิ กำหนด มาตรการ ดูแลครอบครัวที่เปราะบาง และส่งเสริมสถาบันการศึกษาให้เป็นแหล่งบริการความรู้ทางวิชาการที่ทุกคนเข้าถึงได้

**๒. ยุทธศาสตร์การสร้างความเป็นธรรมและลดความเหลื่อมล้ำในสังคม** การพัฒนาในช่วง ที่ผ่านมาทำให้สังคมไทยก้าวหน้าไปหลายด้าน แต่การแก้ปัญหาความเหลื่อมล้ำและสร้างความเป็นธรรม ในสังคมไทยมีความคืบหน้าช้า ทั้งเรื่องความแตกต่างของรายได้ระหว่างกลุ่มประชากร ความแตกต่างของ คุณภาพการบริการภาครัฐ รวมทั้งข้อจำกัดในการเข้าถึงกระบวนการยุติธรรมและเทคโนโลยีของกลุ่ม ผู้ด้อยโอกาส และกลุ่มที่อยู่ในพื้นที่ห่างไกล ดังนั้น การพัฒนาในระยะต่อไปจึงจำเป็นต้องมุ่งลดปัญหาความเหลื่อมล้ำด้านรายได้ ของกลุ่มคนที่มีฐานะทางเศรษฐกิจ สังคมที่แตกต่างกัน แก้ไขปัญหาความยากจน เพิ่มโอกาสการเข้าถึงบริการ พื้นฐานทางสังคมของภาครัฐ รวมทั้งเพิ่มศักยภาพชุมชนและเศรษฐกิจฐานรากให้มีความเข้มแข็ง เพื่อให้ชุมชนพึ่งพาตนเองและได้รับส่วนแบ่งผลประโยชน์ทางเศรษฐกิจมากขึ้น แนวทางการพัฒนาสำคัญ ประกอบด้วย

(๑) การเพิ่มโอกาสให้กับกลุ่มเป้าหมาย ประชากรร้อยละ ๔๐ ที่มีรายได้ต่ำสุด สามารถเข้าถึงบริการที่มีคุณภาพของรัฐและมีอาชีพ อาทิ ขยายโอกาสการเข้าถึงการศึกษาที่มีคุณภาพให้แก่เด็กและเยาวชน ที่ด้อยโอกาสทางการศึกษาอย่างต่อเนื่อง โดยให้การดูแลนักเรียนที่ครอบครัวมีรายได้น้อยตั้งแต่การสร้างรายได้ของครัวเรือน สนับสนุนค่าเดินทางไปยังสถานศึกษา ให้ทุนการศึกษาต่อระดับสูง

(๒) การกระจายการให้บริการภาครัฐทั้งด้านการศึกษา สาธารณสุข และสวัสดิการที่มีคุณภาพ ให้ครอบคลุมและทั่วถึง อาทิ บริหารจัดการการให้บริการสาธารณสุขที่มีคุณภาพให้ครอบคลุมทุกพื้นที่ ผ่านการ พัฒนาระบบส่งต่อผู้ป่วยทั้งในระดับจังหวัดภาค และระดับประเทศให้มีประสิทธิภาพมากขึ้น

(๓) เสริมสร้างศักยภาพชุมชน การพัฒนาเศรษฐกิจชุมชนและการสร้างความเข้มแข็ง การเงินฐานราก ตามหลักปรัชญาของเศรษฐกิจพอเพียง เพื่อให้ชุมชนสามารถพึ่งพาตนเองได้ มีสิทธิในการจัดการ ทุนที่ดินและทรัพยากรภายในชุมชน อาทิ สนับสนุนการให้ความรู้ในการบริหารจัดการทางการเงินแก่ชุมชน และครัวเรือน การปรับองค์กรการเงินของชุมชนให้ทำหน้าที่เป็นสถาบันการเงินในระดับหมู่บ้าน/ ตำบลที่ทำหน้าที่ ทั้งการให้กู้ยืมและการออม และจัดตั้งโครงข่ายการเงินฐานรากโดยมีธนาคารออมสินและธนาคารเพื่อการเกษตร และสหกรณ์เป็นแม่ข่าย

๓. ยุทธศาสตร์การสร้างเสริมความเข้มแข็งทางเศรษฐกิจและแข่งขันได้อย่างยั่งยืน เศรษฐกิจไทยขยายตัวต่ำกว่าศักยภาพอย่างต่อเนื่องเป็นเวลาหลายปี ทั้งจากผลกระทบของเศรษฐกิจโลกซบเซา และข้อจำกัด ภายในประเทศเองที่เป็นอุปสรรคต่อการเพิ่มผลิตภาพและขีดความสามารถในการแข่งขัน รวมทั้งฐานเศรษฐกิจ ภายในประเทศขยายตัวช้า การพัฒนา ๕ ปีต่อจากนี้ไป จึงเน้นให้เศรษฐกิจเติบโตได้ตามศักยภาพและมีเสถียรภาพ ภาคส่งออกมีการพัฒนาจนสามารถขยายตัวและเป็นกลไกสำคัญในการขับเคลื่อนเศรษฐกิจไทย ผลิตภาพการผลิต ของประเทศเพิ่มขึ้น การลงทุนภาครัฐและเอกชนมีการขยายตัวอย่างต่อเนื่อง และมาจากความร่วมมือกันมากขึ้น ประชาชนและผู้ประกอบการเข้าสู่ระบบภาษีมากขึ้น และประเทศไทยมีขีดความสามารถในการแข่งขันทาง เศรษฐกิจสูงขึ้น นอกจากนี้ ยังเน้นให้เศรษฐกิจรายสาขามีการเติบโตอย่างเข้มแข็ง ภาคการเกษตรเน้น เกษตรกรรมยั่งยืนและให้เกษตรกรมีรายได้เพิ่มขึ้น มีการพัฒนาเมืองอุตสาหกรรมนิเวศ การท่องเที่ยวสามารถ ทำรายได้และแข่งขันได้มากขึ้น วิสาหกิจขนาดกลางและขนาดย่อมมีบทบาทต่อระบบเศรษฐกิจมากขึ้น ภาคการเงิน มีประสิทธิภาพเพิ่มขึ้น โดยมีแนวทางการพัฒนาที่สำคัญ ประกอบด้วย

(๑) การบริหารจัดการเศรษฐกิจส่วนรวม ทั้งในด้านการคลัง อาทิ เพิ่มประสิทธิภาพ การจัดแผนงาน โครงการ การจัดสรรงบประมาณ การบริหาร และการตรวจสอบกระบวนการงบประมาณและ ด้านการเงิน อาทิ เพิ่มประสิทธิภาพของระบบการเงินและสถาบันการเงิน ทั้งในตลาดเงินและตลาดทุนให้สามารถสนับสนุนการขยายตัวทางเศรษฐกิจ

(๒) การเสริมสร้างและพัฒนาขีดความสามารถในการแข่งขันของภาคการผลิตและบริการ มุ่งเน้นการสร้างเชื่อมโยงของห่วงโซ่มูลค่าระหว่างภาคเกษตร อุตสาหกรรม บริการ และการค้าการลงทุน เพื่อยกระดับศักยภาพในการแข่งขันของประเทศ โดยยกระดับการผลิตสินค้าเกษตรและอาหารเข้าสู่ ระบบมาตรฐาน ต่อยอดความเข้มแข็งของอุตสาหกรรมที่มีศักยภาพปัจจุบันเพื่อยกระดับไปสู่อุตสาหกรรม ที่ใช้เทคโนโลยีขั้นสูง วางอนาคตรากฐานการพัฒนาอุตสาหกรรม เสริมสร้างขีดความสามารถการแข่งขัน ในเชิงธุรกิจของภาคบริการ ปรับปรุงแก้ไขกฎหมายและกฎระเบียบเพื่อส่งเสริมการค้าที่เป็นธรรม และ อำนวยความสะดวกด้านการค้า การลงทุน

๔. ยุทธศาสตร์การเติบโตที่เป็นมิตรกับสิ่งแวดล้อมเพื่อการพัฒนาที่ยั่งยืน ปัจจุบันสภาพทรัพยากรธรรมชาติและสิ่งแวดล้อมกำลังเป็นจุดอ่อนสำคัญต่อการรักษาฐานการผลิตและการให้บริการ รวมทั้งการดำรงชีวิตของคนไทย ซึ่งปัญหาดังกล่าวเกิดจากการลดลงของพื้นที่ป่าไม้ ทรัพยากรดินเสื่อมโทรม ความหลากหลายทางชีวภาพถูกคุกคาม ความเสี่ยงในการขาดแคลนทรัพยากรน้ำในอนาคต ปัญหาสิ่งแวดล้อมเพิ่มสูงขึ้นตามการขยายตัวของเศรษฐกิจและชุมชนเมือง การเปลี่ยนแปลงสภาพภูมิอากาศและภัยพิบัติ ทางธรรมชาติมีความผันผวนและรุนแรงมากขึ้น และข้อตกลงระหว่างประเทศเกี่ยวกับการเปลี่ยนแปลง สภาพภูมิอากาศทวีความเข้มข้น ซึ่งจะส่งผลต่อแนวทางการพัฒนาประเทศในอนาคต ดังนั้น การพัฒนาในระยะต่อไป จึงมุ่งเน้นการรักษาและฟื้นฟูฐานทรัพยากรธรรมชาติ การสร้างความมั่นคงด้านน้ำ และการบริหารจัดการ ทรัพยากรน้ำให้มีประสิทธิภาพ การสร้างคุณภาพสิ่งแวดล้อมที่ดี ลดมลพิษ และลดผลกระทบต่อสุขภาพ ของประชาชนและระบบนิเวศ การเพิ่มประสิทธิภาพการลดก๊าซเรือนกระจกและขีดความสามารถในการปรับตัว ต่อการเปลี่ยนแปลงสภาพภูมิอากาศ และการเพิ่มประสิทธิภาพการบริหารจัดการเพื่อลดความเสี่ยงจากภัยพิบัติ และลดความสูญเสียในชีวิตและทรัพย์สินที่เกิดจากสาธารณภัย แนวทางการพัฒนาสำคัญ ประกอบด้วย



(๑) การรักษาฟื้นฟูทรัพยากรธรรมชาติ สร้างสมดุลของการอนุรักษ์และใช้ประโยชน์อย่างยั่งยืน และเป็นธรรม

(๒) เพิ่มประสิทธิภาพการบริหารจัดการทรัพยากรน้ำ เพื่อให้เกิดความมั่นคง สมดุล และยั่งยืน

(๓) การแก้ไขปัญหาวิกฤตสิ่งแวดล้อม

(๔) ส่งเสริมการผลิตและการบริโภคที่เป็นมิตรกับสิ่งแวดล้อม

(๕) สนับสนุนการลดการปล่อยก๊าซเรือนกระจก และเพิ่มขีดความสามารถในการปรับตัวต่อการเปลี่ยนแปลงสภาพภูมิอากาศ

(๖) การบริหารจัดการเพื่อลดความเสี่ยงด้านภัยพิบัติ

(๗) การพัฒนาระบบการบริหารจัดการและกลไกแก้ไขปัญหาความขัดแย้งด้านทรัพยากรธรรมชาติและสิ่งแวดล้อม

(๘) การพัฒนาความร่วมมือด้านสิ่งแวดล้อมระหว่างประเทศ

**๕. ยุทธศาสตร์การเสริมสร้างความมั่นคงแห่งชาติเพื่อการพัฒนาประเทศสู่ความมั่งคั่ง และยั่งยืน** กระแสโลกาภิวัตน์และความก้าวหน้าทางเทคโนโลยีในปัจจุบัน มีแนวโน้มส่งผลกระทบต่อความมั่นคงและเสถียรภาพของประเทศไทยในหลายมิติ ทั้งภัยคุกคามภายนอกในเรื่องการขยายอิทธิพลและการเพิ่มบทบาทของประเทมหาอำนาจในภูมิภาคต่างๆ ของโลก อาชญากรรมข้ามชาติและการก่อการร้าย และภัยคุกคาม " ภายในประเทศ ได้แก่ ความเห็นต่างทางความคิดและอุดมการณ์ของคนในชาติ การสร้างสถานการณ์ในจังหวัดชายแดนภาคใต้ และการคุกคามทางเศรษฐกิจ โดยอาชญากรรมคอมพิวเตอร์ ดังนั้น การพัฒนาในระยะต่อไป จึงเน้นในเรื่องการปกป้องและเชิดชูสถาบันพระมหากษัตริย์ให้เป็นสถาบันหลักของประเทศ สังคมมีความสมานฉันท์ ประชาชนมีส่วนร่วมป้องกันแก้ไขปัญหาความมั่นคง ประชาชนในจังหวัดชายแดนภาคใต้มีความปลอดภัยในชีวิตและทรัพย์สิน มีโอกาสในการศึกษาและการประกอบอาชีพที่สร้างรายได้เพิ่มขึ้น ประเทศไทยมีความสัมพันธ์และความร่วมมือด้านความมั่นคงกับนานาประเทศในการป้องกันภัยคุกคามในรูปแบบต่างๆ ควบคู่ไปกับการรักษาผลประโยชน์ของชาติ มีความพร้อมต่อการรับมือภัยคุกคาม ทั้งภัยคุกคามทางทหารและภัยคุกคามอื่นๆ และแผนงานด้านความมั่นคงมีการบูรณาการสอดคล้องกับนโยบายการพัฒนาเศรษฐกิจ สังคม ทรัพยากรธรรมชาติและสิ่งแวดล้อม แนวทางการพัฒนาสำคัญ ประกอบด้วย

(๑) การรักษาความมั่นคงภายใน เพื่อให้เกิดความสงบในสังคมและธำรงไว้ซึ่งสถาบันหลักของชาติ

(๒) การพัฒนาเสริมสร้างศักยภาพการป้องกันประเทศ เพื่อเตรียมความพร้อมในการรับมือ ภัยคุกคาม ทั้งการทหารและภัยคุกคามอื่นๆ

(๓) การส่งเสริมความร่วมมือกับต่างประเทศด้านความมั่นคง เพื่อบูรณาการความร่วมมือกับ มิตรประเทศเพื่อผลประโยชน์ทางเศรษฐกิจ สังคม และการป้องกันภัยคุกคามข้ามชาติ

(๔) การรักษาความมั่นคงและผลประโยชน์ของชาติทางทะเล เพื่อคงไว้ซึ่งอำนาจอธิปไตยและ สิทธิอธิปไตยในเขตทะเล

(๕) การบริหารจัดการความมั่นคงเพื่อการพัฒนา เพื่อให้เกิดความสอดคล้องกันระหว่างแผนงาน ที่เกี่ยวข้องกับความมั่นคงการพัฒนาภายใต้การมีส่วนร่วมของภาคประชาชน

**๖. ยุทธศาสตร์การบริหารจัดการในภาครัฐ การป้องกันการทุจริตประพฤติมิชอบ และธรรมาภิบาล**  
**ในสังคมไทย** ระบบการบริหารจัดการในภาครัฐที่ขาดประสิทธิภาพเป็นอุปสรรคที่สำคัญต่อการพัฒนาประเทศ  
 มาอย่างต่อเนื่อง ทั้งการให้บริการประชาชนยังไม่ได้มาตรฐานสากล การบังคับใช้กฎหมายที่ขาดประสิทธิภาพ  
 การบริหารจัดการและการให้บริการของท้องถิ่นขาดความโปร่งใส ระบบและกระบวนการยุติธรรมไม่สามารถ  
 อำนวยความยุติธรรมได้อย่างเสมอภาคและเป็นธรรม รวมทั้งการทุจริตประพฤติมิชอบในสังคมไทย การพัฒนา  
 ระยะต่อไป จึงต้องเร่งปฏิรูปการบริหารจัดการภาครัฐให้เกิดผลสัมฤทธิ์อย่างจริงจัง โดยมุ่งเน้นในเรื่องการลด  
 สัดส่วนค่าใช้จ่ายด้านบุคลากร และเพิ่มประสิทธิภาพการบริหารจัดการและการให้บริการของภาครัฐ รวมทั้ง  
 ประสิทธิภาพการประกอบธุรกิจของประเทศ การเพิ่มประสิทธิภาพการบริหารจัดการที่ดีขององค์กรปกครอง  
 ส่วนท้องถิ่น การปรับคะแนนดัชนีการรับรู้การทุจริตให้อยู่ในระดับที่ดีขึ้น และการลดจำนวนการดำเนินคดีกับ  
 ผู้มีได้กระทำความผิด แนวทางการพัฒนาสำคัญ ประกอบด้วย

(๑) ปรับปรุงโครงสร้างหน่วยงาน บทบาท ภารกิจ และคุณภาพบุคลากรภาครัฐ ให้มีความ โปร่งใส  
 ทันสมัย คล่องตัว มีขนาดที่เหมาะสม เกิดความคุ้มค่า

(๒) ปรับปรุงกระบวนการงบประมาณ และสร้างกลไกในการติดตามตรวจสอบการเงิน การคลังภาครัฐ  
 เพื่อให้การจัดสรรและการใช้จ่ายมีประสิทธิภาพ

(๓) เพิ่มประสิทธิภาพและยกระดับการให้บริการสาธารณะให้ได้มาตรฐานสากล เพื่อให้ ประชาชน  
 และภาคธุรกิจได้รับบริการที่มีคุณภาพ ได้มาตรฐาน และอำนวยความสะดวกตรงตามความต้องการ

(๔) เพิ่มประสิทธิภาพการบริหารจัดการให้แก่องค์กรปกครองส่วนท้องถิ่น เพื่อให้ประชาชน ได้รับการ  
 บริการอย่างมีประสิทธิภาพและทั่วถึง

(๕) ป้องกันและปราบปรามการทุจริตและประพฤติมิชอบ เพื่อให้สังคมไทยมีวินัย โปร่งใส และ  
 ยุติธรรม

(๖) ปฏิรูปกฎหมายและกระบวนการยุติธรรมให้มีความทันสมัย เป็นธรรม และสอดคล้องกับ  
 ข้อบังคับสากลหรือข้อตกลงระหว่างประเทศ

**๗. ยุทธศาสตร์การพัฒนาโครงสร้างพื้นฐานและระบบโลจิสติกส์** ที่ผ่านมาการพัฒนา โครงสร้าง  
 พื้นฐานและระบบโลจิสติกส์ของประเทศประสบปัญหาด้านความต่อเนื่องในการดำเนินการ และ ปัญหาเชิง  
 ปริมาณ คุณภาพ และการบริหารจัดการการให้บริการที่สอดคล้องกับมาตรฐานสากล ทำให้มีข้อจำกัด ในการ  
 สนับสนุนการพัฒนาประเทศให้มีประสิทธิภาพ การพัฒนาในระยะต่อไปจึงมุ่งเน้นในเรื่องการลดความเข้ม ของ  
 การใช้พลังงานและลดต้นทุนโลจิสติกส์ของประเทศ การพัฒนาระบบขนส่งทางรางและทางน้ำ เพิ่มปริมาณ  
 การเดินทางด้วยระบบขนส่งสาธารณะในเขตเมือง และขยายขีดความสามารถในการรองรับปริมาณผู้โดยสารของ ท่า  
 อากาศยานในกรุงเทพมหานครและท่าอากาศยานในภูมิภาค การเพิ่มความสามารถในการแข่งขันด้าน โลจิส  
 ติกส์และการอำนวยความสะดวกทางการค้า การพัฒนาด้านพลังงานเพื่อเพิ่มสัดส่วนการใช้พลังงานทดแทน  
 ต่อปริมาณการใช้พลังงานขั้นสุดท้าย และลดการพึ่งพาทักษะธรรมชาติในการผลิตไฟฟ้า การพัฒนาเศรษฐกิจ  
 ดิจิทัล และการพัฒนาด้านสาธารณสุข (น้ำประปา) แนวทางการพัฒนาสำคัญ ประกอบด้วย

(๑) การพัฒนาโครงสร้างพื้นฐานด้านขนส่ง อาทิ พัฒนาระบบรถไฟให้เป็นโครงข่ายหลัก ในการ  
 เดินทางและขนส่งของประเทศพัฒนาโครงข่ายถนนพัฒนาระบบขนส่งทางอากาศและพัฒนาระบบขนส่งทาง  
 น้ำ

(๒) การสนับสนุนการพัฒนากระบวนวิธี อาทิ การพัฒนาอุตสาหกรรมต่อเนื่องที่เกิดจากการลงทุนด้านโครงสร้างพื้นฐานและพัฒนาการบริหารจัดการในสาขาขนส่ง

(๓) พัฒนาระบบโลจิสติกส์ อาทิ พัฒนาและยกระดับมาตรฐานระบบการบริหารจัดการโลจิสติกส์และโซ่อุปทานให้ได้มาตรฐานสากล และพัฒนาและยกระดับมาตรฐานการอำนวยความสะดวกทางการค้า

(๔) พัฒนาด้านพลังงาน อาทิ จัดหาพลังงานให้เพียงพอและสร้างความมั่นคงในการผลิตพลังงาน เพิ่มศักยภาพการบริหารจัดการ การผลิต และการใช้พลังงานทดแทนและพลังงานสะอาด

(๕) พัฒนาเศรษฐกิจดิจิทัล อาทิ พัฒนาและปรับปรุงโครงสร้างพื้นฐานโทรคมนาคมของประเทศให้ทั่วถึงและมีประสิทธิภาพ และส่งเสริมการใช้เทคโนโลยี ดิจิทัลในการสร้างมูลค่าเพิ่มทางธุรกิจ

(๖) พัฒนาระบบน้ำประปา อาทิ พัฒนาระบบน้ำประปาให้ครอบคลุมและทั่วถึง และการบริหารจัดการ การใช้น้ำอย่างมีประสิทธิภาพและการสร้างนวัตกรรม

**๘. ยุทธศาสตร์การพัฒนาวิทยาศาสตร์ เทคโนโลยี วิจัย และนวัตกรรม** การพัฒนาเศรษฐกิจ ของประเทศไทยในช่วงระยะเวลาที่ผ่านมา อาศัยการเพิ่มประสิทธิภาพจากปัจจัยความได้เปรียบด้านแรงงาน ทรัพยากรธรรมชาติ และการนำเข้าเทคโนโลยีสำเร็จรูปจากต่างประเทศมากกว่าการสะสมองค์ความรู้ เพื่อพัฒนา เทคโนโลยีของตนเอง ทำให้ส่วนแบ่งผลประโยชน์ทางด้านเทคโนโลยีซึ่งมีมูลค่าเพิ่มสูงตกอยู่กับประเทศผู้เป็นเจ้าของเทคโนโลยี อีกทั้งการลงทุนด้านการวิจัยและพัฒนาอย่างไม่เพียงพอที่จะขับเคลื่อนประเทศสู่สังคม นวัตกรรมได้ การพัฒนาจึงเน้นในเรื่องการเพิ่มความเข้มแข็งด้านวิทยาศาสตร์และเทคโนโลยีของประเทศ และการเพิ่ม ความสามารถในการประยุกต์ใช้วิทยาศาสตร์เทคโนโลยีและนวัตกรรมเพื่อยกระดับความสามารถ การแข่งขันของ ภาคการผลิตและบริการ และคุณภาพชีวิตของประชาชน แนวทางการพัฒนาสำคัญ ประกอบด้วย

(๑) เร่งส่งเสริมการลงทุนวิจัยและพัฒนาและผลักดันสู่การใช้ประโยชน์ในเชิงพาณิชย์และ เชิงสังคม อาทิ ลงทุนวิจัยและพัฒนาในกลุ่มเทคโนโลยีที่ประเทศไทยมีศักยภาพพัฒนาได้เอง และกลุ่มเทคโนโลยีที่ นำสู่การพัฒนาแบบก้าวกระโดด ลงทุนวิจัยและพัฒนาเทคโนโลยีและนวัตกรรมทางสังคม เพื่อลดความเหลื่อมล้ำ และยกระดับคุณภาพชีวิตของประชาชน

(๒) พัฒนาผู้ประกอบการให้เป็นผู้ประกอบการทางเทคโนโลยี อาทิ ส่งเสริมผู้ประกอบการ ให้มีบทบาทหลักด้านนวัตกรรม เทคโนโลยี และร่วมกำหนดทิศทางการพัฒนานวัตกรรม ส่งเสริมการสร้างสรรค นวัตกรรมด้านการออกแบบและการจัดการธุรกิจที่ผสมการใช้เทคโนโลยีให้แพร่หลายในกลุ่มผู้ประกอบการ ธุรกิจ ของไทย

(๓) พัฒนาสถานะแวดล้อมของการพัฒนาวิทยาศาสตร์ เทคโนโลยี วิจัย และนวัตกรรม ด้านบุคลากร วิจัย อาทิ การเร่งการผลิตบุคลากรสายวิทยาศาสตร์และเทคโนโลยีที่มีคุณภาพและสอดคล้องกับ ความ ต้องการ โดยเฉพาะในสาขา STEM และพัฒนาศักยภาพนักวิจัยให้มีทั้งความรู้และความเข้าใจในเทคโนโลยี

**๙. ยุทธศาสตร์การพัฒนาภาคเมือง และพื้นที่เศรษฐกิจ** ในช่วงแผนพัฒนาฯ ฉบับที่ ๑๒ ประเทศไทยต้องใช้ประโยชน์จากศักยภาพและภูมิสังคมเฉพาะของพื้นที่ และการดำเนินยุทธศาสตร์เชิงรุก เพื่อเสริม จุดเด่นในระดับภาคและจังหวัดในการเป็นฐานการผลิตและบริการที่สำคัญ ประกอบกับการขยายตัวของ ประชากรในเขตเมือง จะเป็นโอกาสในการกระจายความเจริญและยกระดับรายได้ของประชาชน โดยการ พัฒนาเมืองให้เป็นเมืองน่าอยู่และมีศักยภาพในการรองรับการค้าการลงทุน รวมทั้งลดแรงกดดันจากการ กระจุกตัวของการพัฒนาในกรุงเทพฯ และภาคกลางไปสู่ภูมิภาค นอกจากนี้ การเป็นส่วนหนึ่งของประชาคม เศรษฐกิจอาเซียน ยังเป็นโอกาสในการเปิดพื้นที่เศรษฐกิจใหม่บริเวณชายแดนเชื่อมโยงการค้าการลงทุน ใน

ภูมิภาคของไทยกับประเทศเพื่อนบ้านอีกด้วย ดังนั้น การพัฒนาจึงมุ่งเน้นในเรื่องการลดช่องว่างรายได้ระหว่างภาค และมีการกระจายรายได้ที่เป็นธรรมมากขึ้น การเพิ่มจำนวนเมืองศูนย์กลางของจังหวัดเป็นเมืองนำอยู่สำหรับ คนทุกกลุ่มในสังคม พื้นที่ฐานเศรษฐกิจหลักมีระบบการผลิตที่มีประสิทธิภาพสูงและเป็นมิตรต่อสิ่งแวดล้อม และการเพิ่มมูลค่าการลงทุนในพื้นที่เศรษฐกิจใหม่บริเวณชายแดน แนวทางการพัฒนาสำคัญประกอบด้วย

(๑) การพัฒนาภาคเพื่อสร้างโอกาสทางเศรษฐกิจให้กระจายตัวอย่างทั่วถึง พัฒนาภาคเหนือ ให้เป็นฐานเศรษฐกิจสร้างสรรค์มูลค่าสูง พัฒนาภาคตะวันออกเฉียงเหนือให้หลุดพ้นจากความยากจนสู่เป้าหมาย การพึ่งตนเอง พัฒนาภาคกลางเป็นฐานเศรษฐกิจชั้นนำ พัฒนาภาคใต้เป็นฐานการสร้างรายได้ที่หลากหลาย

(๒) การพัฒนาเมือง อาทิ พัฒนาสภาพแวดล้อม เมืองศูนย์กลางของจังหวัดให้เป็นเมืองนำอยู่ ส่งเสริมการจัดการสิ่งแวดล้อมเมืองอย่างมีบูรณาการ ภายใต้การมีส่วนร่วมของส่วนกลาง ส่วนท้องถิ่น ภาคประชาสังคม และภาคเอกชน พัฒนาระบบขนส่งสาธารณะในเขตเมือง

(๓) การพัฒนาพื้นที่เศรษฐกิจ อาทิ พัฒนาพื้นที่พื้นที่บริเวณชายฝั่งทะเลตะวันออกให้เป็น ฐานการผลิต อุตสาหกรรมหลักของประเทศที่ขยายตัวอย่างมีสมดุล มีประสิทธิภาพสอดคล้องกับศักยภาพของพื้นที่ พัฒนาพื้นที่เศรษฐกิจใหม่บริเวณชายแดน เป็นประตูเศรษฐกิจเชื่อมโยงกับประเทศเพื่อนบ้านให้เจริญเติบโตอย่างยั่งยืน และเกิดผลที่เป็นรูปธรรม

**๑๐. ยุทธศาสตร์ความร่วมมือระหว่างประเทศเพื่อการพัฒนา** การพัฒนาความร่วมมือระหว่างประเทศของไทย ในช่วงแผนพัฒนาฯ ฉบับที่ ๑๒ ยึดหลักคิดเสรี เปิดเสรีและเปิดโอกาส โดยมุ่งเน้นการพัฒนาและขยายความร่วมมือทั้งด้านเศรษฐกิจ สังคม ความมั่นคง และอื่นๆ กับมิตรประเทศ และเป็นการขับเคลื่อนต่อเนื่องจากการดำเนินการภายใต้แผนพัฒนาฯ ฉบับที่ ๑๑ โดยกำหนดเป็นแนวทางการดำเนินนโยบายการค้าและการลงทุนที่เสรี เปิดกว้าง และเป็นธรรม ดำเนินยุทธศาสตร์เชิงรุกในการแสวงหาตลาดใหม่ๆ ส่งเสริมให้ผู้ประกอบการไทยไปลงทุนในต่างประเทศ และส่งเสริมความร่วมมือเพื่อการพัฒนา กับประเทศในอนุภูมิภาค และภูมิภาค รวมทั้งประเทศนอกภูมิภาค ดังนั้น การพัฒนาจึงมุ่งเน้นในเรื่องการมีเครือข่ายการเชื่อมโยงตามแนวระเบียงเศรษฐกิจที่ครอบคลุมและมีการใช้ประโยชน์ได้เต็มศักยภาพ การเพิ่มระบบห่วงโซ่มูลค่าในอนุภูมิภาค และภูมิภาคอาเซียน ประเทศไทยเป็นฐานเศรษฐกิจการค้าและการลงทุนที่สำคัญในภูมิภาค อนุภูมิภาค อาเซียน และเอเชีย รวมทั้งมีการพัฒนาส่วนขยายจากแนวระเบียงเศรษฐกิจในอนุภูมิภาคให้ครอบคลุมภูมิภาคอาเซียน เอเชียตะวันออก และเอเชียใต้ และประเทศไทยเป็นหุ้นส่วนการพัฒนาที่สำคัญทั้งในระดับ แนวทาง การพัฒนาสำคัญ ประกอบด้วย

(๑) ขยายความร่วมมือทางการค้าและการลงทุนกับมิตรประเทศ และแสวงหาตลาดใหม่ สำหรับสินค้าและบริการของไทย

(๒) พัฒนาความเชื่อมโยงด้านการคมนาคมขนส่ง โลจิสติกส์ และโทรคมนาคมในกรอบ ความร่วมมืออนุภูมิภาค ภายใต้แผนงาน GMS, ACMECS, IMT-GT, BIMSTEC , และ JDS และภูมิภาคอาเซียน เพื่ออำนวยความสะดวกและลดต้นทุนด้านโลจิสติกส์

(๓) พัฒนาและส่งเสริมให้ไทยเป็นฐานของการประกอบธุรกิจ การบริการ และการลงทุนที่โดดเด่นในภูมิภาค

(๔) ส่งเสริมการลงทุนไทยในต่างประเทศของผู้ประกอบการไทย

(๕) เปิดประตูการค้าและพัฒนาความร่วมมือกับประเทศเพื่อนบ้านในลักษณะหุ้นส่วน ทางยุทธศาสตร์ ทั้งในระดับอนุภูมิภาคและภูมิภาคที่มีความเสมอภาคกัน

(๖) สร้างความเป็นหุ้นส่วนการพัฒนาประเทศในอนุภูมิภาค ภูมิภาค และนานาชาติประเทศ (๗) เข้าร่วมเป็นภาคีความร่วมมือระหว่างประเทศ โดยมีบทบาทที่สร้างสรรค์

(๗) ส่งเสริมความร่วมมือกับภูมิภาคและนานาชาติ ในการสร้างความมั่นคงในทุกด้าน ที่เกี่ยวกับเรื่อง ความอยู่ดีมีสุขของประชาชน

(๘) บูรณาการภารกิจด้านความร่วมมือระหว่างประเทศและด้านการต่างประเทศ (๑๐) ส่งเสริมให้เกิด การปรับตัวภายในประเทศที่สำคัญ

### ๑.๓ แผนพัฒนาภาค/ แผนพัฒนากลุ่มจังหวัด/ แผนพัฒนาจังหวัด

#### แผนพัฒนาภาค (พ.ศ. ๒๕๖๐ - ๒๕๖๕)

แผนพัฒนาภาคใต้ มีแนวทางการพัฒนาในช่วงแผนพัฒนาเศรษฐกิจและสังคมแห่งชาติ ฉบับที่ ๑๒ เพื่อสร้างโอกาสทางเศรษฐกิจให้กระจายตัวอย่างทั่วถึง ดังนี้

#### ๑. การพัฒนาให้เป็นฐานการสร้างรายได้ที่หลากหลาย ดังนี้

๑) เสริมสร้างความเข้มแข็งภาคการเกษตรให้เติบโตอย่างเต็มศักยภาพของห่วงโซ่คุณค่า เพื่อสร้างรายได้ให้กับพื้นที่อย่างต่อเนื่องและยั่งยืน

๑.๑ รักษาฐานการผลิตยางพาราและปาล์มน้ำมันในพื้นที่ภาคใต้ให้เกิดความเข้มแข็งและยั่งยืน

๑.๒ พัฒนาและส่งเสริมพืชผลที่เป็นอัตลักษณ์ของภาคใต้

๑.๓ พัฒนาพื้นที่ที่มีศักยภาพและความพร้อมโครงสร้างพื้นฐานการคมนาคมขนส่งให้เป็นฐานอุตสาหกรรมแปรรูปการเกษตร

๑.๔ ยกกระดับอุตสาหกรรมการเพาะเลี้ยงกุ้งและสัตว์น้ำชายฝั่งในพื้นที่จังหวัดสุราษฎร์ธานี นครศรีธรรมราช สงขลา และปัตตานีให้เป็นมิตรกับสิ่งแวดล้อม

๑.๕ สนับสนุนและส่งเสริมการพัฒนาอุตสาหกรรมผลิตโคเนื้อศรีวิชัยในกลุ่มจังหวัดภาคใต้ ฝั่งอ่าวไทย (ชุมพร สุราษฎร์ธานี นครศรีธรรมราช และพัทลุง)

๒) ยกกระดับรายได้จากการท่องเที่ยวให้เติบโตอย่างต่อเนื่อง และกระจายรายได้จากการท่องเที่ยว สู่พื้นที่เชื่อมโยงรวมทั้งชุมชนและท้องถิ่นอย่างทั่วถึง

๒.๑ สนับสนุนให้จังหวัดภูเก็ต พังงา กระบี่ และอำเภอเกาะสมุย จังหวัดสุราษฎร์ธานี เป็นแหล่ง สร้างรายได้จากการท่องเที่ยวที่เพิ่มสูงขึ้นอย่างต่อเนื่องที่คำนึงถึงขีดความสามารถในการรองรับได้ของพื้นที่

๒.๒ ส่งเสริมและพัฒนากการเชื่อมโยงการท่องเที่ยวระหว่างแหล่งท่องเที่ยวระดับนานาชาติในพื้นที่ภาคใต้ฝั่งอันดามันและอ่าวไทย และแหล่งท่องเที่ยวบนบกบริเวณพื้นที่ตอนในที่มีศักยภาพสูงแห่งใหม่ในจังหวัดภาคใต้ฝั่งอ่าวไทย

๒.๓ ส่งเสริมและพัฒนากการท่องเที่ยวชุมชนในพื้นที่จังหวัดชุมพร สุราษฎร์ธานี พัทลุง ระนอง ตรัง และสตูล

๒.๔ พัฒนาเมืองท่องเที่ยวที่มีศักยภาพเพื่อสร้างมูลค่าเพิ่มให้กับภาค

### ๓) พัฒนาเศรษฐกิจจังหวัดชายแดนภาคใต้ให้เป็นพื้นที่เศรษฐกิจเฉพาะ

๔) วางระบบป้องกันและแก้ไขปัญหาความเสื่อมโทรมของทรัพยากรธรรมชาติและสิ่งแวดล้อมเพื่อรักษาสมดุลของระบบนิเวศให้เกิดความยั่งยืนในพื้นที่ที่เป็นแหล่งต้นน้ำของภาค ได้แก่ จังหวัดสุราษฎร์ธานี นครศรีธรรมราช ตรัง พัทลุง สงขลา สตูล ยะลา และนราธิวาส และพื้นที่ได้รับผลกระทบจากการกัดเซาะชายฝั่ง จังหวัดนครศรีธรรมราช และสงขลา

### ๒. การพัฒนาเมือง แนวทางการพัฒนาหลัก

พัฒนาเมืองศูนย์กลางของจังหวัดให้เป็นเมืองน่าอยู่สำหรับคนทุกกลุ่มในสังคม โดยมีความปลอดภัย สิ่งแวดล้อมดี เศรษฐกิจดี เดินทางสะดวก ระบบสาธารณสุขปลอดภัย สาธารณูปการมีคุณภาพและทั่วถึง และเน้นความสอดคล้องกับอัตลักษณ์ ความหลากหลาย และศักยภาพของเมือง บนพื้นฐานการมีส่วนร่วมของทุกภาคส่วนในสังคม

๑. พัฒนาสภาพแวดล้อมเมืองศูนย์กลางของจังหวัดให้เป็นเมืองน่าอยู่ เพื่อการใช้งานของ คนทุกกลุ่มในสังคมอย่างเท่าเทียม เอื้อต่อการขยายตัวทางเศรษฐกิจและสังคมอย่างมีสมดุล

๒. ส่งเสริมการจัดการสิ่งแวดล้อมเมืองอย่างมีบูรณาการภายใต้การมีส่วนร่วมของส่วนกลาง ส่วนท้องถิ่น ภาคประชาสังคม และภาคเอกชน

๓. พัฒนาระบบขนส่งสาธารณะในเขตเมือง

๔. รักษาอัตลักษณ์ของเมืองและสร้างคุณค่าของทรัพยากรเพื่อกระจายรายได้ให้คนในท้องถิ่น ๕. เพิ่มประสิทธิภาพการบริหารจัดการเมือง

### แนวทางการพัฒนาเมืองสำคัญ

๑. พัฒนาเมืองภูเก็ตและเมืองหาดใหญ่ให้เป็นเมืองน่าอยู่และเอื้อต่อการขยายตัวทางเศรษฐกิจ รวมทั้งการเปลี่ยนแปลงของสังคมและสิ่งแวดล้อม โดยการสนับสนุนให้มีการพัฒนาระบบขนส่งสาธารณะ โครงสร้างพื้นฐานด้านเทคโนโลยีสารสนเทศและการสื่อสารที่ทันสมัย รวมทั้งการพัฒนาที่อยู่อาศัยที่เพียงพอ ตลอดจนมีระบบบริหารจัดการขยะที่เหมาะสม

๒. พัฒนาพื้นที่รอบสถานีขนส่งระบบรางในเมืองที่มีศักยภาพที่สำคัญ อาทิ เมืองทุ่งสง และ บริเวณเมืองชายแดนที่มีศักยภาพ รวมทั้งบริเวณใกล้พื้นที่เขตเศรษฐกิจพิเศษชายแดน อาทิ เมืองเบตง เมืองสะเดา เมืองพุน้ำร้อน โดยสนับสนุนให้มีการจัดทำโครงการนำร่องที่ใช้แนวทางการจัดรูปที่ดิน การผังเมืองควบคู่กับการพัฒนาเมืองแบบประหยัดพลังงาน

### ๓. พื้นที่เศรษฐกิจพิเศษชายแดน

พัฒนาพื้นที่เศรษฐกิจใหม่บริเวณชายแดนเป็นประตูเศรษฐกิจเชื่อมโยงกับประเทศเพื่อนบ้าน ให้เจริญเติบโตอย่างยั่งยืนและเกิดผลที่เป็นรูปธรรม ในพื้นที่เป้าหมายเขตพัฒนาเศรษฐกิจพิเศษชายแดน ได้แก่ จังหวัดสงขลา และนราธิวาส

#### แนวทางการพัฒนา

๑. ส่งเสริมและอำนวยความสะดวกการลงทุนในพื้นที่เขตพัฒนาเศรษฐกิจพิเศษชายแดน
๒. สนับสนุนและยกระดับการพัฒนากิจกรรมทางเศรษฐกิจที่เป็นมิตรกับสิ่งแวดล้อมและสอดคล้องกับศักยภาพของพื้นที่
๓. ส่งเสริมให้ภาคประชาชนและภาคีการพัฒนาที่เกี่ยวข้องเข้ามามีส่วนร่วมและได้รับประโยชน์จากการพัฒนา
๔. บริหารจัดการทรัพยากรธรรมชาติและสิ่งแวดล้อมในพื้นที่เศรษฐกิจพิเศษชายแดนภายใต้กระบวนการมีส่วนร่วม
๕. บริหารจัดการด้านสาธารณสุข แรงงาน

### ยุทธศาสตร์การพัฒนาภาคใต้ (พ.ศ. ๒๕๖๐ - ๒๕๖๕) ฉบับทบทวน มีนาคม ๒๕๖๒

#### แนวคิดและทิศทางการพัฒนาภาคใต้

ภาคใต้มีแหล่งท่องเที่ยวทางทะเลที่มีชื่อเสียงระดับโลก และแหล่งท่องเที่ยวที่มีศักยภาพสามารถสร้างรายได้ให้กับภาคทั้งพื้นที่ตอนในและชายฝั่งทะเลทั้งสองด้าน รวมทั้งมีระบบนิเวศชายฝั่งที่เป็นแหล่ง เพาะพันธุ์สัตว์น้ำตามธรรมชาติและเหมาะกับการเพาะเลี้ยงสัตว์น้ำชายฝั่ง ในขณะที่การผลิตภาคเกษตร ได้แก่ ยางพารา และปาล์มน้ำมัน ซึ่งเป็นแหล่งผลิตและแปรรูปที่สำคัญของประเทศยังเป็นแบบดั้งเดิม นอกจากนี้ ภาคใต้มีความได้เปรียบด้านสภาพที่ตั้งทางภูมิศาสตร์ที่อยู่ใกล้เส้นทางการค้าโลก สามารถเชื่อมโยงการพัฒนา กับพื้นที่ภาคอื่นๆ ของประเทศ รวมทั้งภูมิภาคเอเชียใต้และเอเชียตะวันออกเฉียงใต้ ดังนั้น การพัฒนาภาคใต้ควรพัฒนา การท่องเที่ยวให้เป็นมาตรฐานสากลเพื่อรักษาความมีชื่อเสียงของแหล่งท่องเที่ยวระดับโลก พร้อมกับพัฒนา แหล่งท่องเที่ยวที่มีศักยภาพให้เป็นที่รู้จักในระดับนานาชาติ ใช้เทคโนโลยีและนวัตกรรมในการผลิตและแปรรูป ภาคเกษตรควบคู่กับการอนุรักษ์ทรัพยากรธรรมชาติและสิ่งแวดล้อม รวมทั้งพัฒนาการเชื่อมโยงการค้า การลงทุน กับภูมิภาคต่างๆ ของโลก

#### เป้าหมายเชิงยุทธศาสตร์

“ภาคใต้เป็นเมืองท่องเที่ยวพักผ่อนตากอากาศระดับโลก เป็นศูนย์กลางผลิตภัณธ์ยางพาราและ ปาล์มน้ำมัน ของประเทศ และเมืองเศรษฐกิจเชื่อมโยงการค้าการลงทุนกับภูมิภาคอื่นของโลก”

#### วัตถุประสงค์

๑. เพื่อพัฒนาการท่องเที่ยวของภาคใต้เป็นแหล่งท่องเที่ยวคุณภาพชั้นนำของโลก
๒. เพื่อพัฒนาอุตสาหกรรมการแปรรูปยางพาราและปาล์มน้ำมันแห่งใหม่ของภาค และเป็นมิตรกับสิ่งแวดล้อม
๓. เพื่อพัฒนาสินค้าเกษตรและอุตสาหกรรมเกษตรตลอดห่วงโซ่คุณค่า และเป็นมิตรกับสิ่งแวดล้อม

๔. เพื่อพัฒนาโครงสร้างพื้นฐานสนับสนุนการท่องเที่ยว การพัฒนาเขตอุตสาหกรรมและการเชื่อมโยงการค้าโลก

๕. เพื่อพัฒนาพื้นที่เศรษฐกิจใหม่ที่ก่อให้เกิดการกระจายกิจกรรมทางเศรษฐกิจและสร้างโอกาสในการสร้างรายได้ให้แก่ชุมชน

### ยุทธศาสตร์การพัฒนา

#### ยุทธศาสตร์ที่ ๑ พัฒนาการท่องเที่ยวของภาคให้เป็นแหล่งท่องเที่ยวคุณภาพชั้นนำของโลก

##### แนวการพัฒนา

๑) **ยกระดับมาตรฐานบริการ และส่งเสริมธุรกิจต่อเนื่องในแหล่งท่องเที่ยวที่มีชื่อเสียงของภาค** เช่น ภูเก็ต สมุย พะงัน และหลีเป๊ะ เป็นต้น เพื่อเป็นจุดหมายปลายทางของการท่องเที่ยว โดยคำนึงถึงความสามารถในการรองรับของพื้นที่ (Carrying Capacity) อย่างยั่งยืน ด้วยการพัฒนาระบบบริการพื้นฐานและสิ่งอำนวยความสะดวก (ระบบขนส่งและระบบสื่อสาร) ที่ทันสมัยเพียงพอ โดยคำนึงถึงมาตรฐานความสะอาด และปลอดภัยของสถานที่ท่องเที่ยว ยกกระดับมาตรฐานบริการการท่องเที่ยว ระบบการป้องกัน ๒๐ แผนพัฒนา ภาคได้ และรักษาความปลอดภัยนักท่องเที่ยวควบคู่กับการส่งเสริมธุรกิจบริการต่อเนื่องกับการท่องเที่ยว อาทิ ศูนย์ประชุมและนิทรรศการ ธุรกิจโรงแรม ร้านอาหาร การผลิตและจำหน่ายสินค้าที่ระลึก และธุรกิจบริการ ด้านการแพทย์ โดยการนำเทคโนโลยีและนวัตกรรมสมัยใหม่มาใช้เพิ่มคุณภาพและประสิทธิภาพกับระบบ บริการสุขภาพและระบบสาธารณสุขทางไกล เช่น ศูนย์บริการการแพทย์ฉุกเฉิน การแพทย์เฉพาะทาง เป็นต้น รวมทั้ง พัฒนาบุคลากรด้านทักษะภาษา และบริการท่องเที่ยว พัฒนาเทคโนโลยีสารสนเทศเพื่อเผยแพร่ข้อมูล และประชาสัมพันธ์การท่องเที่ยวและการส่งเสริมการตลาดสำหรับนักท่องเที่ยวต่างชาติระดับบน(High End)

๒) **พัฒนาและสนับสนุนรูปแบบการท่องเที่ยวเรือสำราญ และการท่องเที่ยวเชิงอาหาร** เพื่อการท่องเที่ยวของภาคไปสู่แหล่งท่องเที่ยวชั้นนำระดับโลก โดยการปรับปรุงท่าเรือ ปรับปรุงวิธีตรวจคนเข้าเมืองของผู้โดยสารเรือสำราญ การบริหารจัดการท่าเรือให้มีมาตรฐานและมีความปลอดภัย เพื่อเตรียมความพร้อมรองรับเหตุฉุกเฉิน และการพัฒนาบุคลากรรองรับธุรกิจเรือสำราญ สนับสนุนอุตสาหกรรม บริการต่อเนื่องและธุรกิจที่เกี่ยวข้องกับการท่องเที่ยวเรือสำราญและการท่องเที่ยวเชิงอาหาร พัฒนาเส้นทางท่องเที่ยวให้เชื่อมโยงกับแหล่งท่องเที่ยวอื่นที่มีศักยภาพ อาทิ การท่องเที่ยวเชิงวัฒนธรรมท้องถิ่น เป็นต้น สร้างความพร้อมของชุมชน เพื่อรองรับการท่องเที่ยวในพื้นที่ตามแนวชายฝั่งที่เป็นแหล่งท่องเที่ยว รวมทั้งจัดทำฐานข้อมูลท่องเที่ยว การประชาสัมพันธ์ และการตลาดการท่องเที่ยววัฒนธรรมและอาหาร อาทิ Food Route และการประชุมสัมมนา ด้านอาหาร เป็นต้น

๓) **พัฒนาเมืองท่องเที่ยวหลัก (ภูเก็ต) ให้เป็นเมืองอัจฉริยะ (Smart City) และมีระบบขนส่งมวลชน (Monorail)** เพื่ออำนวยความสะดวกในการให้บริการนักท่องเที่ยว โดยเร่งรัดพัฒนาระบบขนส่งมวลชน (Monorail) ในจังหวัดภูเก็ต พัฒนาระบบเทคโนโลยีต่างๆ ให้ทันสมัย การรักษาสภาพแวดล้อมและการใช้พลังงานทดแทน การพัฒนาระบบข้อมูลการแจ้งเตือนแบบ real time อาทิ การจราจร ปริมาณน้ำ การเตือนภัย ภัยพิบัติ การใช้ระบบการจราจรอัจฉริยะ การพัฒนาโครงข่ายการคมนาคมให้เชื่อมโยงทุกรูปแบบ และการบูรณาการเชื่อมโยง CCTV การพัฒนาและเพิ่มประสิทธิภาพระบบการกำจัดขยะและน้ำเสีย รวมทั้งการสร้างจิตสำนึก ของประชาชนในการมีส่วนร่วมและทำประโยชน์เพื่อส่วนรวมในด้านสิ่งแวดล้อม



๔) พัฒนาแหล่งท่องเที่ยวบนบกบริเวณตอนในของภาคเชื่อมโยงกับแหล่งท่องเที่ยวทางทะเลที่มีชื่อเสียง อาทิ เชื้อนรัชชประภา จังหวัดสุราษฎร์ธานี และอุทยานแห่งชาติเขาหลวง จังหวัดนครศรีธรรมราช และแหล่งท่องเที่ยวชายหาดให้เป็นแหล่งท่องเที่ยวแห่งใหม่และมีการเชื่อมโยงโครงข่ายท่องเที่ยวบริเวณชายฝั่ง ทะเลอ่าวไทยกับชายฝั่งทะเลอันดามัน รวมทั้งเชื่อมโยงสู่เขตการพัฒนาการท่องเที่ยวฝั่งทะเลตะวันตก (The Royal Coast หรือ Thailand Riviera) โดยการฟื้นฟูแหล่งท่องเที่ยว พัฒนาและปรับปรุงระบบสาธารณูปโภค ให้มีมาตรฐานและเพียงพอ พัฒนาและปรับปรุงเส้นทางเข้าสู่แหล่งท่องเที่ยวให้มีมาตรฐานเพื่ออำนวยความสะดวกและความปลอดภัยให้กับนักท่องเที่ยว รวมทั้งจุดแวะพักรถที่สามารถเชื่อมโยงกับแหล่งท่องเที่ยวอื่นๆ ส่งเสริมการมีส่วนร่วมขององค์กรปกครองส่วนท้องถิ่นในการดูแลและป้องกันปัญหาสิ่งแวดล้อมในแหล่งท่องเที่ยว สร้าง route เชื่อมโยงการท่องเที่ยว จัดกิจกรรมส่งเสริมการท่องเที่ยวและการประชาสัมพันธ์แหล่งท่องเที่ยวของภาค

๕) พัฒนากิจกรรมและบริการท่องเที่ยวรูปแบบใหม่ให้มีความหลากหลายเพื่อสร้างมูลค่าเพิ่มให้กับการท่องเที่ยวที่สำคัญของภาค อาทิ ท่องเที่ยวเชิงสุขภาพและสปา พร้อมทั้งส่งเสริมความคิดสร้างสรรค์เพื่อพัฒนาต่อยอดผลิตภัณฑ์และบริการท่องเที่ยว อาทิ ผลิตภัณฑ์สมุนไพร (อาทิ ขมิ้นชัน เถาวัลย์เปรียง หัวร้อยรู) และสุขภาพ (ระนอง กระบี่ สตูล สุราษฎร์ธานี และพัทลุง) ท่องเที่ยวเชิงประวัติศาสตร์และวัฒนธรรม (วัดพระมหาธาตุวรมหาวิหาร จังหวัดนครศรีธรรมราช) เมืองเก่า (จังหวัดสงขลา พังงา สตูล นครศรีธรรมราช และระนอง) และการท่องเที่ยวเชิงอนุรักษ์ (อนุรักษ์ รักษา และพัฒนา Satun Geo Park ให้เป็นอุทยานธรณีโลก Global Geo Park ต่อไป) การท่องเที่ยวผจญภัย (พัทลุง นครศรีธรรมราช และสุราษฎร์ธานี) การท่องเที่ยวเชิงเกษตร การท่องเที่ยวเชิงธุรกิจและบริการ และการท่องเที่ยวเชิงกีฬา โดยการพัฒนาปรับปรุง บูรณะแหล่งท่องเที่ยวให้มีเรื่องราวที่เป็นเอกลักษณ์ของแต่ละพื้นที่ และระบบสาธารณูปโภคที่มีมาตรฐานเหมาะสมตามชนิดของแหล่งท่องเที่ยว พัฒนาสิ่งอำนวยความสะดวกให้รองรับการท่องเที่ยวรูปแบบต่างๆ และระบบขนส่งสาธารณะที่มีความปลอดภัยเข้าสู่แหล่งท่องเที่ยว พัฒนาผู้ประกอบการในท้องถิ่นและสร้างการมีส่วนร่วมของชุมชนท้องถิ่น ในการ เป็นเครือข่ายอาสาสมัครท่องเที่ยว และสนับสนุนองค์กรปกครองส่วนท้องถิ่นในการบริหารจัดการแหล่งท่องเที่ยว พัฒนาระบบป้องกันและแก้ไขปัญหาสิ่งแวดล้อมในแหล่งท่องเที่ยว ประชาสัมพันธ์และการเข้าถึง ข้อมูลด้านการท่องเที่ยวผ่านระบบการสื่อสารสาธารณะทั้งในและนอกประเทศ รวมทั้งจัดกิจกรรมส่งเสริม การตลาดด้านการท่องเที่ยว

๖) ส่งเสริมการท่องเที่ยวชุมชนให้มีความเข้มแข็งและสอดคล้องกับศักยภาพของพื้นที่ โดยการพัฒนาแหล่งท่องเที่ยวชุมชนที่มีศักยภาพให้มีมาตรฐาน สนับสนุนด้านวิชาการ สร้างนวัตกรรมและ สนับสนุนการพัฒนาและเสริมสร้างศักยภาพคน เพื่อให้องค์กรเครือข่ายชุมชนมีความเข้มแข็งและสามารถพึ่งพาตนเองรวมทั้งเป็นผู้ประกอบการที่มีส่วนร่วมในการบริหารจัดการการท่องเที่ยวของชุมชน ใช้อัตลักษณ์ความโดดเด่นบนฐานของทุนทางวัฒนธรรมและภูมิปัญญาของชุมชนเป็นจุดขาย ยกกระตือรือร้นให้บริการด้านการท่องเที่ยวที่มีมาตรฐานของชุมชน สร้างเครือข่ายการท่องเที่ยวชุมชนให้เชื่อมโยงกับผู้ประกอบการท่องเที่ยวรายใหญ่ ตลอดจน สนับสนุนการพัฒนาเพื่อยกระดับคุณภาพสินค้า OTOP และสินค้าที่ระลึกเพื่อสนับสนุนการท่องเที่ยวชุมชน และเพื่อเป็นแหล่งสร้างงานและกระจายรายได้สู่ท้องถิ่นและชุมชน มีการทดสอบออกแบบผลิตภัณฑ์และบรรจุภัณฑ์ รวมทั้งการประชาสัมพันธ์การท่องเที่ยวชุมชนผ่านช่องทางที่หลากหลาย โดยเฉพาะสื่อออนไลน์ เว็บไซต์และ แอปพลิเคชันต่างๆ)

## ยุทธศาสตร์ที่ ๒ พัฒนาอุตสาหกรรมการแปรรูปยางพาราและปาล์มน้ำมันแห่งใหม่ของประเทศ

### แนวทางการพัฒนา

๑) พัฒนาเขตอุตสาหกรรมแปรรูปยางพาราขนาดใหญ่ - สะเดา ที่ครบวงจรและเป็นมิตรกับสิ่งแวดล้อม โดยเชื่อมโยงกับการพัฒนาเขตเศรษฐกิจพิเศษชายแดนและนิคมอุตสาหกรรมยาง (Rubber City) โดยการส่งเสริมการลงทุนอุตสาหกรรมยางพารา การขยายผลงานวิจัยด้านเทคโนโลยีและ ๒๒ แผนพัฒนาภาคใต้ นวัตกรรมสู่การผลิตผลิตภัณฑ์ยางพาราปลายน้ำที่มีมูลค่าสูง เช่น การใช้ยางพาราเป็นวัตถุดิบสำหรับผลิตภัณฑ์ ที่ใช้ในงานวิศวกรรมหรือใช้ในอุตสาหกรรม (แผ่นยางปูพื้น แผ่นปุคอกสัตว์ ยางรองหมอนรองรถไฟ ยางรองคอสพาน และผสมยางมะตอยสำหรับลาดถนนใหม่) และวัสดุเครื่องมือทางการแพทย์ (วัสดุจัดฟัน อุปกรณ์เพื่อการเรียน การสอนทางการแพทย์ และสายน้ำเกลือ) ตลอดจนส่งเสริมการผลิตเฟอร์นิเจอร์จากไม้ยางที่มีการออกแบบ ที่ทันสมัย เพื่อสร้างมูลค่าเพิ่มให้กับอุตสาหกรรมของภาคและเป็นฐานเศรษฐกิจที่สร้างรายได้อย่างยั่งยืน พัฒนาระบบตลาดยางพารา (ตลาดท้องถิ่น ตลาดกลางยางพารา และตลาดซื้อขายล่วงหน้า) ให้มีความเข้มแข็ง และมีระบบการบริหารจัดการได้อย่างมีประสิทธิภาพ เพื่อสามารถใช้เป็นตลาดอ้างอิงที่น่าเชื่อถือของผู้ซื้อ-ขาย ยางของประเทศและตลาดโลก

๒) พัฒนาเขตอุตสาหกรรมโอเลโอเคมีคอลแบบครบวงจรในจังหวัดกระบี่ สุราษฎร์ธานีและชุมพร เพื่อให้เป็นอุตสาหกรรมใหม่ของภาค และสร้างมูลค่าเพิ่มให้กับน้ำมันปาล์ม รวมทั้งส่งเสริมการผลิต และ จัดจำหน่ายผลิตภัณฑ์จากอุตสาหกรรมโอเลโอเคมีคอลในตลาดต่างประเทศ และพัฒนาความร่วมมือในการกำหนด มาตรฐานกลาง คุณภาพผลผลิตปาล์มน้ำมันของอาเซียน และกลไกความร่วมมือระหว่างประเทศ เพื่อนบ้าน (มาเลเซีย อินโดนีเซีย ไทย) ในฐานะผู้ผลิตน้ำมันปาล์มรายใหญ่ของโลกในการกำหนดมาตรฐานราคาน้ำมันปาล์ม เพื่อเพิ่มอำนาจการต่อรองในตลาดโลกและสร้างเสถียรภาพด้านราคา รวมทั้งสนับสนุนการวิจัยและพัฒนา เทคโนโลยีชีวภาพด้านปาล์มน้ำมันและพัฒนาผลิตภัณฑ์ที่มีมูลค่าสูง และการพัฒนาสู่โรงงานต้นแบบ

๓) พัฒนาและสนับสนุนการใช้เทคโนโลยีชีวภาพและนวัตกรรมในการผลิตภาคเกษตร เพื่อเพิ่มประสิทธิภาพการผลิต และพัฒนาคุณภาพผลผลิตให้กับยางพาราและปาล์มน้ำมัน รองรับการพัฒนาอุตสาหกรรมแปรรูปการเกษตรในอนาคต รวมทั้งส่งเสริมการเชื่อมโยงการพัฒนาเครือข่าย นวัตกรรมและเทคโนโลยีร่วมกับสถาบันการศึกษาเพื่อวิจัยพัฒนาการออกแบบ พัฒนาและแปรรูปผลิตภัณฑ์ใหม่ๆ อาทิ เครื่องสำอาง และผลิตภัณฑ์อาหาร เป็นต้น การประชาสัมพันธ์และทำการตลาดผลิตภัณฑ์ใหม่ เพื่อเพิ่มช่องทาง ในการจำหน่ายยางพาราได้มากขึ้น

ยุทธศาสตร์ที่ ๓ พัฒนาการผลิตสินค้าเกษตรหลักของภาคและสร้างความเข้มแข็งสถาบันเกษตรกร

### แนวทางการพัฒนา

๑) ยกกระตือรือร้นการผลิตสินค้าเกษตรที่เป็นอัตลักษณ์ที่เหมาะสมกับศักยภาพพื้นที่ของภาค เช่น ข้าว ข้าวสังข์หยด ข้าวหอมกระดังงา ข้าวเล็บนก) ไม้ผล (กล้วยหอมทอง มะพร้าว ทุเรียน มังคุด ส้มโอ) กาแฟ (กาแฟโรบัสตา) พืชสมุนไพร และปศุสัตว์ (โคขุนศรีวิชัย) เพื่อให้เป็นสินค้ามูลค่าสูง มีคุณภาพ ปลอดภัย และได้มาตรฐานส่งออก อาทิ เวชสำอาง ยาสมุนไพร เป็นต้น โดยการส่งเสริมความรู้ด้านกระบวนการผลิต ที่ปลอดภัย และสนับสนุนการใช้ภูมิปัญญา นวัตกรรม และเทคโนโลยีเข้ามาช่วยในการปรับปรุงการปลูก การบำรุงรักษา การเก็บเกี่ยว และการแปรรูปเพื่อสร้างมูลค่าเพิ่มและสร้างความหลากหลายของสินค้าและบรรจุ

ภัณฑ์ การพัฒนาระบบตรวจรับรองคุณภาพมาตรฐานสินค้าที่มีประสิทธิภาพสามารถตรวจสอบย้อนกลับได้ พัฒนา ระบบขนถ่ายสินค้าและห้องเย็นเพื่อรักษาคุณภาพผลผลิต การต่อ

ยอดการพัฒนาการผลิตสู่ระบบเกษตร มาตรฐานต่างๆ อาทิ เกษตรปลอดภัย และเกษตรอินทรีย์ เป็นต้น ส่งเสริมการสร้างตราสินค้าอัตลักษณ์ เชื่อมโยง ไปสู่ภาคการผลิตอื่น อาทิ การท่องเที่ยว การทำเกษตรแปลงใหญ่ในพื้นที่ที่เหมาะสม (Zoning) ส่งเสริมการ รวมกลุ่มในรูปแบบสถาบันเกษตรกร/ สหกรณ์ เพื่อยกระดับความสามารถในการผลิต การดำเนินการรวบรวม ผลผลิต คัดแยก บรรจุ และประกอบธุรกิจออนไลน์ผ่าน เครือข่ายการสื่อสารสาธารณะ และเพิ่มช่องทางตลาดใน กลุ่มตลาดเฉพาะ (Niche Market)

**๒) ยกย่องอุตสาหกรรมเฉพาะเลี้ยงกุ้งและสัตว์น้ำชายฝั่งและการทำอุตสาหกรรมประมงทะเล ที่ได้มาตรฐานสากล** โดยส่งเสริมให้มีการเพาะเลี้ยงที่เป็นมิตรกับสิ่งแวดล้อม การพัฒนากระบวนการผลิตที่มี ประสิทธิภาพและมีการบริหารจัดการที่ได้มาตรฐานสุขอนามัยและเป็นไปตามกฎกติกาสากล การ ส่งเสริมการ จัดระเบียบเรือประมงเข้าสู่ระบบการควบคุมได้อย่างถูกต้อง มีมาตรการควบคุมและเฝ้าระวังการ ประมง แบบ ที่มีประสิทธิภาพขึ้นไปจนถึงการพัฒนาระบบการตรวจสอบย้อนกลับ (Traceability) ของสินค้า ประมง รวมทั้ง ส่งเสริมการแปรรูปผลิตภัณฑ์อาหารทะเลที่หลากหลาย ในพื้นที่จังหวัดสุราษฎร์ธานี นครศรีธรรมราช สงขลา และชุมพร

**๓) ส่งเสริมการทำเกษตรแบบผสมผสาน** เพื่อสร้างความสามารถในการพึ่งพาตนเองและ ความมั่นคงทางด้านรายได้ให้กับเกษตรกรรายย่อย สามารถใช้ทรัพยากรและปัจจัยการผลิตอย่างคุ้มค่า โดยเฉพาะการทำเกษตรและเลี้ยงสัตว์ผสมผสานร่วมกับการปลูกยางพารา ปาล์มน้ำมัน และไม้ผล หรือในพื้นที่ ปลูกยางพาราและปาล์มน้ำมันที่ไม่เหมาะสม ส่งเสริมการปลูกพืชพันธุ์ดี (ไม้ผล และพืชผัก รวมทั้ง พืช เศรษฐกิจอื่น) ที่คำนึงถึงความสอดคล้องกับความต้องการของตลาด โดยการสนับสนุนความรู้ด้านเทคโนโลยี และนวัตกรรมใหม่ๆ เพื่อสนับสนุนการทำเกษตรอินทรีย์วิถีชาวบ้าน และยกระดับคุณภาพการผลิตให้ได้ มาตรฐาน โดยเฉพาะมาตรฐาน เกษตรอินทรีย์ การเพิ่มช่องทางการตลาดโดยการเชื่อมโยงเครือข่าย รวมทั้ง การพัฒนาคุณภาพดินและแหล่งน้ำ เพื่อสนับสนุนการทำเกษตร

**๔) ส่งเสริมให้มีการใช้เทคโนโลยีและนวัตกรรมในการผลิตและบริหารจัดการฟาร์ม** อย่างเป็น ระบบ โดยเฉพาะในกลุ่มเกษตรกรรุ่นใหม่ เพื่อพัฒนาไปสู่การเป็นเกษตรกรมืออาชีพ/ เกษตรอัจฉริยะ (Smart Farmer) โดยสนับสนุนการรวมกลุ่มเกษตรกร การสร้างและพัฒนาความเข้มแข็งขององค์กร/ สถาบัน เกษตรกร และพัฒนาเครือข่ายวิสาหกิจชุมชนหรือสหกรณ์การเกษตร เพื่อร่วมกันจัดหาปัจจัยการผลิต เครื่องมือและอุปกรณ์การเกษตรสมัยใหม่ รวมทั้งส่งเสริมวิจัยและพัฒนาเทคโนโลยีและนวัตกรรม การเกษตร เทคโนโลยีดิจิทัล ควบคู่กับส่งเสริมให้เกษตรกรใช้ประโยชน์ในการวางแผนการผลิต และบริหาร จัดการฟาร์ม อย่างเป็นระบบ เพื่อให้ได้ผลผลิตที่มีคุณภาพตามความต้องการของตลาด และมีการผลิตที่เป็น มิตรกับ สิ่งแวดล้อม ตลอดจนสนับสนุนการเข้าถึงแหล่งเงินทุนที่เป็นธรรมและทั่วถึง พัฒนาผู้ประกอบการและ SMEs รวมทั้งสนับสนุน การพัฒนาธุรกิจ Start up และการพัฒนาการเชื่อมโยงธุรกิจตามแนวทางประชารัฐ เพื่อเพิ่มประสิทธิภาพและยกระดับสินค้าเกษตรให้ได้มาตรฐานสากล สามารถสร้างแบรนด์ที่เป็นอัตลักษณ์และ แข่งขันในตลาดโลกได้

**๕) สร้างความเข้มแข็งให้กับกลุ่มเกษตรกรและชุมชน** โดยสนับสนุนการเข้าถึงข้อมูลข่าวสาร และช่องทางการตลาดทั้งในและต่างประเทศ สร้างโอกาสในการเรียนรู้ในระบบและตามอัธยาศัย ด้าน วิทยาศาสตร์ เทคโนโลยี ส่งเสริมให้ชุมชนได้มีโอกาสเรียนรู้ด้านอาชีพศึกษาที่ได้มาตรฐานและสอดคล้องกับ ความต้องการ แรงงานในภาค เพื่อเสริมสร้างรายได้และเตรียมความพร้อมสำหรับการประกอบอาชีพที่

สอดคล้องกับความต้องการ ของตลาดในอนาคต รวมทั้งสนับสนุนชุมชนให้สามารถเข้าถึงแหล่งเรียนรู้ได้ทุกที่ ทุกเวลา โดยใช้ประโยชน์จาก การพัฒนาระบบเครือข่ายเทคโนโลยีดิจิทัลและดิจิทัลแพลตฟอร์ม สื่อดิจิทัลเพื่อ การศึกษาในทุกกระดับทุกประเภท อย่างทั่วถึงและมีประสิทธิภาพ

รวมทั้งสร้างโอกาสในการเข้าถึงระบบบริการสาธารณสุข ตลอดจนพัฒนา ความสามารถในการพึ่งพาตนเอง และการจัดการตนเอง เพื่อสร้างภูมิคุ้มกันด้านสังคม

## ยุทธศาสตร์ที่ ๔ พัฒนาโครงสร้างพื้นฐานสนับสนุนการท่องเที่ยว การพัฒนาเขตอุตสาหกรรมและ การเชื่อมโยงการค้าโลก

### แนวทางการพัฒนา

๑) พัฒนาโครงข่ายคมนาคมขนส่งเชื่อมโยงการพัฒนาแหล่งท่องเที่ยวชั้นนำแห่งใหม่กับ แหล่งท่องเที่ยวที่มีชื่อเสียง โดยพัฒนาถนนเลียบชายฝั่งทะเลอ่าวไทยสายชุมพร - สุราษฎร์ธานี - นครศรีธรรมราช - สงขลา เชื่อมโยงกับสาย The Royal Coast ของภาคกลาง พัฒนาเส้นทางรถไฟเพื่อสนับสนุน การท่องเที่ยว เชื่อมโยงฝั่งอันดามันและอ่าวไทย อาทิ สายท่าหนุ่น - พังงา - พุนพิน - ดอนสัก สายระนอง - ชุมพร และพัฒนา เส้นทางรถไฟเชื่อมโยงพื้นที่ตอนเหนือ ใต้ของฝั่งอันดามัน และสายระนอง - พังงา - กระบี่ - ตรัง ควบคู่กับการ พัฒนาเมืองภูเก็ต เมืองหาดใหญ่ ให้เป็นเมืองศูนย์กลางเศรษฐกิจของภาค และเตรียมความพร้อม จังหวัดสุ ราษฎร์ธานี และกระบี่ ให้เป็นเมืองนำอยู่ รวมทั้งเมืองชุมพร ระนอง เป็นเมืองในพื้นที่พิเศษที่มีการ พัฒนาให้ สามารถรองรับการขยายตัวทางเศรษฐกิจและการท่องเที่ยว โดยการจัดระบบผังเมืองที่มีประสิทธิภาพ มีการ จัดสภาพแวดล้อมทางกายภาพและสิ่งแวดล้อมที่เอื้อต่อสุขภาวะของประชาชน การเตรียมโครงสร้างพื้นฐาน (ด้านคมนาคมขนส่ง การสื่อสาร และพลังงานที่ใช้เทคโนโลยีที่ทันสมัยและระบบดิจิทัล) รวมทั้งพัฒนา เทคโนโลยี สมัยใหม่เพื่อใช้ในการบริหารจัดการเมือง พัฒนาระบบขนส่งสาธารณะและพื้นที่สาธารณะที่มีการ ออกแบบสำหรับ คนทุกกลุ่ม รวมทั้งพัฒนาพื้นที่บริเวณเขตเศรษฐกิจพิเศษชายแดนให้มีความพร้อมสำหรับ รองรับกิจกรรมทาง เศรษฐกิจและสังคมเชื่อมโยงกับประเทศเพื่อนบ้าน

๒) พัฒนาและสนับสนุนท่าเรือสำราญในจังหวัดภูเก็ต ให้เป็นท่าเรือหลัก (Homeport) ของโลก รวมทั้งพัฒนาท่าเรือแวะพัก (Port of Call) และท่าเรือสำราญให้มีสิ่งอำนวยความสะดวกที่มีมาตรฐานความ สะอาด และความปลอดภัยในแหล่งท่องเที่ยวทางทะเลที่มีศักยภาพของภาค (กระบี่ พังงา และสมุย) รวมทั้ง การ บำรุงรักษาร่องน้ำ

๓) พัฒนาระบบโครงสร้างพื้นฐานสนับสนุนการพัฒนาเขตอุตสาหกรรมแปรรูปยางพารา หาดใหญ่ - สะเดา โดยเร่งรัดการพัฒนาโครงข่ายรถไฟ อาทิ รถไฟฟ้าหาดใหญ่ - ปาดังเบซาร์ รถไฟทางคู่ ชุมพร - สุราษฎร์ธานี - หาดใหญ่ สงขลา พัฒนาทางหลวงพิเศษ (Motorway) หาดใหญ่ - ด่านพรมแดนสะเดา พัฒนาศูนย์กระจายสินค้าทุ่งสงเป็นศูนย์กลางการเชื่อมโยงการขนส่งระบบราง รวมทั้งพัฒนาเมืองรอบสถานี ขนส่ง ระบบรางในเมืองทุ่งสงและเมืองสะเดา (ปาดังเบซาร์) ตลอดจนพัฒนาท่าเรือสงขลาแห่งที่ ๒ เพื่อรองรับ การ ขนส่งสินค้าเชื่อมโยงกับท่าเรือชายฝั่งและท่าเรือหลักทั้งภายในและต่างประเทศ

๔) พัฒนาโครงสร้างพื้นฐานเชื่อมโยงภาคใต้กับเส้นทางการค้าโลก โดยการพัฒนาและ ปรับปรุง ท่าเรือที่มีอยู่ในปัจจุบัน ทั้งฝั่งอันดามันและฝั่งอ่าวไทยให้สามารถใช้ประโยชน์ได้อย่างเต็มศักยภาพ รวมทั้งการ พัฒนาและบริหารจัดการพื้นที่หลังท่า พัฒนาและปรับปรุงสนามบินนานาชาติและสนามบิน ภายในประเทศให้ สามารถรองรับการเดินทางและการขนส่งสินค้า พัฒนาโครงข่ายรถไฟเชื่อมโยงท่าเรือสงขลา ๒ - หาดใหญ่ - ปาดังเบซาร์ - บัตเตอร์เวอร์ธ (รัฐปีนัง มาเลเซีย) รวมทั้งพัฒนาโครงข่ายถนนสายหลักเป็น ๔ ช่องจราจร และ

การพัฒนาโครงข่ายถนนสายรองให้เชื่อมโยงกับถนนสายหลัก เพื่อสนับสนุนการขนส่งและกระจายสินค้า จากพื้นที่ตอนในสู่พื้นที่หลักได้อย่างมีประสิทธิภาพ และการพัฒนาสิ่งอำนวยความสะดวกและศูนย์บริการ โลจิสติกส์รูปแบบต่างๆ เพื่อรองรับการขนส่งสินค้าต่อเนื่องหลายรูปแบบ

และการค้าการลงทุนระหว่างประเทศ รวมทั้งการพัฒนาและปรับปรุงโครงข่ายคมนาคมและสิ่งอำนวยความสะดวกบริเวณด่านชายแดน โดยใช้ เทคโนโลยีสารสนเทศในการบริการและอำนวยความสะดวกในการข้ามแดน ทั้งของประชาชน สินค้า และ ยานพาหนะให้มีประสิทธิภาพ

**ยุทธศาสตร์ที่ ๕ อนุรักษ์ ฟื้นฟู และบริหารจัดการทรัพยากรธรรมชาติและสิ่งแวดล้อมอย่างเป็นระบบ เพื่อเป็นฐานการพัฒนาที่ยั่งยืน**

### แนวทางการพัฒนา

**๑) เพิ่มประสิทธิภาพการจัดการฐานทรัพยากรให้มีความอุดมสมบูรณ์** โดยเฉพาะทรัพยากร(ดิน น้ำ ป่าไม้ ประมง และชายฝั่ง เพื่อเป็นปัจจัยการผลิตที่มีประสิทธิภาพ โดยการอนุรักษ์และฟื้นฟูทรัพยากร โดยอาศัยความร่วมมือของชุมชน ส่งเสริมการปลูกป่าชุมชน ป่าชายเลน การปลูกไม้เศรษฐกิจ การรักษาระบบนิเวศ ทางทะเล อนุรักษ์ฟื้นฟูสัตว์น้ำบริเวณป่าชายเลนและการป้องกันการกัดเซาะชายฝั่งโดยใช้เทคโนโลยีและรูปแบบ ที่เหมาะสมกับแต่ละสภาพพื้นที่ และการจัดระเบียบและกำหนดกิจกรรมทางเศรษฐกิจและสิ่งปลูกสร้างบริเวณ พื้นที่ชายฝั่งทะเลเพื่อลดผลกระทบต่อการกัดเซาะบริเวณชายฝั่ง รวมทั้งจัดการฐานข้อมูลเพื่อการวางแผนทาง การเกษตรที่เหมาะสม และระบบข้อมูลสารสนเทศเพื่อเฝ้าระวังและติดตามสถานการณ์ด้านทรัพยากรธรรมชาติ และสิ่งแวดล้อม

**๒) วางระบบป้องกันและแก้ไขปัญหาการบริหารจัดการน้ำอย่างเป็นระบบ** โดยนำเทคโนโลยีมาใช้ในการจัดทำระบบการจัดการน้ำเชิงลุ่มน้ำที่ทันสมัย จัดทำข้อมูลสารสนเทศด้านน้ำเพื่อแก้ไขปัญหาภัยแล้ง และอุทกภัยในพื้นที่ที่เกิดน้ำท่วมซ้ำซาก อาทิ พัทลุง และนครศรีธรรมราช รวมทั้งจัดหาน้ำเพื่อชุมชนชนบทและน้ำ เพื่อการบริโภคอุปโภคและการเกษตรที่เพียงพอ ตลอดจนการพัฒนาาระบบสำรองและกักเก็บน้ำ และระบบส่งน้ำดิบ โดยการพัฒนาระบบโครงข่ายท่อส่งน้ำ ระบบจำหน่ายน้ำและการเพิ่มประสิทธิภาพระบบส่งน้ำให้เพียงพอ เพื่อสนับสนุนปริมาณความต้องการใช้น้ำที่เพิ่มขึ้นในเขตเมือง เพื่อการอยู่อาศัย พาณิชยกรรม และบริการ และลดผลกระทบ จากปัญหาขาดแคลนน้ำในช่วงฤดูแล้ง

**๓) ส่งเสริมการใช้พลังงานทดแทนและเพิ่มประสิทธิภาพการใช้พลังงานเพื่อสร้างความมั่นคงด้านพลังงาน** โดยส่งเสริมการใช้พลังงานจากธรรมชาติ อาทิ ลม แสงแดด ชีวมวล (จากวัสดุเหลือใช้ทางการเกษตร) และส่งเสริมให้เอกชนเข้ามาร่วมลงทุนในสาขาพลังงาน โดยใช้รูปแบบการร่วมลงทุน ระหว่างภาครัฐและเอกชน (Public Private Partnership: PPP) รวมทั้งส่งเสริมให้ภาคประชาชนเข้ามามีส่วนร่วมในการดำเนินงาน และ ส่งเสริมการใช้เทคโนโลยีการผลิตที่ประหยัดพลังงานให้กับผู้ประกอบการ การให้ความรู้กับประชาชนในการ ใช้พลังงานอย่างมีประสิทธิภาพ

**๔) บริหารจัดการและแก้ไขปัญหาสิ่งแวดล้อมอย่างเป็นระบบ** โดยการลงทุนในโครงสร้างพื้นฐานด้านการจัดการมลพิษ อาทิ ระบบรวบรวมและบำบัดน้ำเสีย และระบบกำจัดขยะมูลฝอยที่เหมาะสม การให้ความรู้การจัดการขยะตั้งแต่ต้นทางจนถึงปลายทาง ควบคู่กับการสร้างจิตสำนึกให้กับประชาชนทุกวัย ทั้งในและนอกระบบการศึกษา รณรงค์การบริโภคที่เป็นมิตรกับสิ่งแวดล้อมเพื่อลดปริมาณการเกิดของเสีย ส่งเสริมและเข้มงวดการดำเนินมาตรการ ๓ R (Reduce Reuse Recycle) ทั้งในระดับท้องถิ่นและชุมชน

ส่งเสริมระบบบริหารจัดการสิ่งแวดล้อมที่ปลายทางอย่างเหมาะสม เช่น การใช้ระบบฝังกลบที่ถูกต้องหลักวิชาการ การแปลงขยะเป็นพลังงาน เป็นต้น สนับสนุนการนำเทคโนโลยีมาใช้

ในการควบคุมและแก้ไขปัญหาสิ่งแวดล้อม และสนับสนุนท้องถิ่นและชุมชนในการจัดการสิ่งแวดล้อมด้วย มาตรการจูงใจ ทั้งมาตรการทางภาษีและมาตรการ สนับสนุนงบประมาณ

## ยุทธศาสตร์ที่ ๕ พัฒนาพื้นที่ระเบียงเศรษฐกิจภาคใต้อย่างยั่งยืน

### แนวทางการพัฒนา

๑) **พัฒนาประตูการค้าฝั่งตะวันตก (Western Gateway)** โดยการเพิ่มประสิทธิภาพโครงสร้างพื้นฐานการขนส่งและระบบโลจิสติกส์ที่มีในปัจจุบันและพัฒนาเพิ่มเติมเพื่อเชื่อมโยงฝั่งอ่าวไทยฝั่งอันดามัน - ประเทศแถบเอเชียใต้ ให้สามารถเดินทางและขนส่งสินค้าผ่านเส้นทางประตูเศรษฐกิจด้านตะวันตกของประเทศไทย ได้อย่างต่อเนื่อง ไร้รอยต่อ ส่งเสริมระบบการขนส่งและโลจิสติกส์ให้ได้มาตรฐานสากล และศึกษาความเชื่อมโยง ทางเศรษฐกิจทั้งด้านการผลิต การค้า การลงทุน โดยให้ความสำคัญกับการพัฒนาท่าเรือจังหวัดระนอง และการ เชื่อมโยงเส้นทางรถไฟระหว่างชุมพร - ระนอง ที่จะสนับสนุนให้เกิดการใช้ประโยชน์จากท่าเรือระนองให้เป็น Western Gateway

๒) **พัฒนาประตูสู่การท่องเที่ยวอ่าวไทยและอันดามัน (Royal Coast & Andaman Route)** โดยพัฒนาการท่องเที่ยวเชื่อมโยงฝั่งอ่าวไทยและอันดามันตามแนวประจวบคีรีขันธ์ - ชุมพร - ระนอง - เมียนมา ควบคู่กับการพัฒนาเส้นทางท่องเที่ยวและสนับสนุนกิจกรรมกระตุ้นการท่องเที่ยวเชื่อมโยง ทั้งสองฝั่งทะเล รวมทั้งการพัฒนาโครงข่ายคมนาคมทั้งทางบกและทางอากาศ และสิ่งอำนวยความสะดวกด้านการท่องเที่ยว มุ่งเน้นรูปแบบการท่องเที่ยวเชิงนิเวศที่มีคุณภาพและมาตรฐานเชื่อมโยงแหล่งท่องเที่ยว ชายฝั่งทะเลของจังหวัดชุมพรกับ Royal Coast และเชื่อมโยงเส้นทางท่องเที่ยวสู่แหล่งน้ำแร่และเกาะต่างๆ ของจังหวัด ระนอง และประเทศเมียนมา

๓) **พัฒนาอุตสาหกรรมฐานชีวภาพและการแปรรูปการเกษตรมูลค่าสูง (Bio-Based & Processed Agricultural Products)** โดยสนับสนุนการนำเทคโนโลยีสมัยใหม่มาใช้ในการผลิต ส่งเสริมการวิจัย และพัฒนาเพื่อสร้างมูลค่าเพิ่มให้กับสินค้าทางการเกษตร โดยเน้นการวิจัยและพัฒนาเพื่อต่อยอดจากการผลิต น้ำมันปาล์ม ในจังหวัดสุราษฎร์ธานี นครศรีธรรมราช และจังหวัดใกล้เคียง (กระบี่ และชุมพร) ไปสู่ผลิตภัณฑ์ที่มี มูลค่าสูงขึ้น อาทิ Phase Change Material (PCM) และ Nutritional Foods พัฒนาต่อยอดอุตสาหกรรม ยางพาราและการแปรรูปอาหาร และพืชเศรษฐกิจสำคัญอื่นๆ ผ่านการสร้างความร่วมมือระหว่างภาคเอกชนและ สถาบันการศึกษา กำหนดเขตพื้นที่และสิทธิประโยชน์สำหรับการพัฒนาอุตสาหกรรมฐานชีวภาพที่ชัดเจน เพื่อ ดึงดูดการลงทุนของภาคเอกชน ส่งเสริมการพัฒนาบุคลากรด้านวิทยาศาสตร์และเทคโนโลยี

๔) **การอนุรักษ์ทรัพยากรธรรมชาติ การส่งเสริมวัฒนธรรม และการพัฒนาเมืองน่าอยู่ (Green Culture & Livable Cities)** ในพื้นที่จังหวัดชุมพร ระนอง สุราษฎร์ธานี และนครศรีธรรมราช โดยเน้นกรอบการเป็นเมืองที่มีความน่าอยู่สำหรับคนทุกกลุ่ม และยังคงรักษาอัตลักษณ์ของพื้นที่ รวมทั้งอนุรักษ์และฟื้นฟูทรัพยากรธรรมชาติทางทะเล ป่าไม้ และป่าชายเลน เพื่อให้เกิดการพัฒนาที่ยั่งยืน อนุรักษ์และส่งเสริม

วัฒนธรรมและภูมิปัญญาท้องถิ่น เพิ่มบทบาทการมีส่วนร่วมของชุมชนในการบริหารจัดการและพัฒนาแหล่งการเรียนรู้และการท่องเที่ยววิถีชุมชน และพัฒนาเมืองน่าอยู่สำหรับคนทุกกลุ่มในสังคม และเอื้อต่อการขยายตัวทางเศรษฐกิจและสังคม โดยกำหนดการพัฒนาเมืองระนองให้เป็น Smart Living City ที่มีการวางผังเมืองและระบบสาธารณูปโภคสาธารณูปการที่ทันสมัย

### แผนพัฒนากลุ่มจังหวัด

แผนพัฒนากลุ่มจังหวัดภาคใต้ฝั่งอันดามัน (ระนอง พังงา ภูเก็ต กระบี่ ตรัง สตูล) (พ.ศ. ๒๕๖๒ - ๒๕๖๕)

#### ๑. กรอบแนวคิด

การพัฒนาภาคใต้ฝั่งอันดามัน พ.ศ. ๒๕๖๒ - ๒๕๖๕ นั้นได้ยึดแนวคิดการพัฒนา อย่างยั่งยืน เพื่อให้เกิดการพัฒนาที่สมดุล มีการสร้างรายได้และการกระจายรายได้ที่ทั่วถึงและเป็นธรรม และมีภูมิคุ้มกัน ต่อผลกระทบจากการเปลี่ยนแปลงทั้งจากภายนอกและภายในประเทศ ควบคู่กับแนวคิด การพัฒนาแบบองค์รวมที่ยึดคนและผลประโยชน์ของประชาชนเป็นตัวตั้ง เป็นการพัฒนามิติเศรษฐกิจและสังคม ที่เชื่อมโยงทุกมิติของการพัฒนา ให้เข้ากับมิติทางกายภาพและสิ่งแวดล้อมของพื้นที่อย่างบูรณาการ ภายใต้ กระบวนการพัฒนา ของทุกฝ่ายที่เชื่อมโยงสนับสนุนกันในการทำแผนพัฒนาฯ ยังให้ความสำคัญกับแนวยุทธศาสตร์ พระราชทาน เข้าใจ เข้าถึง พัฒนาและการน้อมนำหลักปรัชญาเศรษฐกิจพอเพียง ไปประยุกต์ใช้ในการพัฒนา ให้สอดคล้องตามหลักภูมิสังคมที่มีวิถีชีวิต อัตลักษณ์ และคุณค่าที่หลากหลายทางวัฒนธรรมและความหลากหลาย ทางธรรมชาติแวดล้อมของแต่ละจังหวัดและท้องถิ่น รวมทั้งสอดคล้องกับความต้องการที่แท้จริงของประชาชน ในพื้นที่ รวมถึงคำนึงถึงหลักการมีส่วนร่วมของทุกภาคี การพัฒนาทั้งภาครัฐ ภาคเอกชน ภาคประชาชน และชุมชน ในการร่วมคิดร่วมดำเนินการและร่วมติดตามตรวจสอบและประเมินผลการดำเนินการพัฒนา และยึดหลัก ธรรมาภิบาล ความยุติธรรม โปร่งใส มีการกระจายอำนาจให้เกิดความเป็นธรรมทางเศรษฐกิจ สังคม และการใช้ ทรัพยากร เพื่อให้สังคมมีความสมานฉันท์และอยู่เย็นเป็นสุขร่วมกันตามหลักการประชารัฐ

#### ๒. หลักการ

๑. กำหนดกรอบและทิศทางการพัฒนาพื้นที่กลุ่มจังหวัดภาคใต้ฝั่งอันดามันให้สอดคล้องกับ ยุทธศาสตร์ชาติระยะ ๒๐ ปี (พ.ศ.๒๕๖๑ - ๒๕๘๐) ทิศทางการพัฒนาภาคใต้ตามแผนพัฒนาเศรษฐกิจและ สังคมแห่งชาติ ฉบับที่ ๑๒ (พ.ศ.๒๕๖๐ - ๒๕๖๔) แผนพัฒนาประเทศด้านต่างๆ ยุทธศาสตร์การพัฒนาภาคใต้ และแผนพัฒนารายสาขาการผลิต ภายใต้บริบทการเปลี่ยนแปลงทั้งภายนอกและภายในประเทศ เพื่อสร้าง โอกาสการพัฒนาให้สอดคล้องกับบริบทการเปลี่ยนแปลงของโลกและของประเทศ รวมตลอดทั้งศักยภาพและ ภูมิสังคมของพื้นที่เชื่อมโยงตั้งแต่ ต้นทาง กลางทาง และปลายทาง

๒. กำหนดบทบาทและยุทธศาสตร์การพัฒนากลุ่มจังหวัดภาคใต้ฝั่งอันดามันให้เหมาะสมกับ ศักยภาพและโอกาสของพื้นที่ เพื่อเพิ่มขีดความสามารถการแข่งขันทางเศรษฐกิจ เกิดการลงทุนเพื่อสร้างงาน สร้างรายได้และความมั่งคั่งให้แก่ประชาชนในพื้นที่อย่างทั่วถึงและเป็นธรรม ควบคู่กับการพัฒนาคุณภาพคน ให้ก้าวทันต่อการเปลี่ยนแปลงของโลก และเป็นผู้นำด้านการนำเทคโนโลยีมาใช้ในการพัฒนาทุกมิติ และ การยกระดับคุณภาพชีวิต และสร้างศักยภาพความเข้มแข็งของชุมชน การบริหารจัดการทรัพยากรและจัดการ คุณภาพสิ่งแวดล้อมอย่างยั่งยืน รวมตลอดทั้งการรักษาความมั่นคงของประเทศ การพลังงานและการบริหารจัดการที่ดีของภาครัฐ เพื่อประโยชน์สุขของประชาชนในพื้นที่และการพัฒนาที่มั่นคง มั่งคั่ง และยั่งยืน จาก กรอบแนวคิดและหลักการดังกล่าวข้างต้น กลุ่มจังหวัดภาคใต้ฝั่งอันดามันจึงกำหนดแนวคิดในการ พัฒนาการ

ท่องเที่ยวและเศรษฐกิจของกลุ่มจังหวัดร่วมกัน คือ ร่วมกันเกื้อหนุนและเชื่อมโยงเพื่อนำไปสู่ เป้าหมาย “การท่องเที่ยวที่มีคุณภาพระดับโลก บนฐานความเข้มแข็งของภาคเกษตรและชุมชนอย่างยั่งยืน”

๑. การท่องเที่ยวทางบกและทางทะเลที่มีคุณภาพอย่างยั่งยืน
๒. การสร้างมูลค่าเพิ่มให้สินค้าเกษตร ประมง และปศุสัตว์ที่มีศักยภาพในพื้นที่ เพื่อให้ชุมชน เกิดความเข้มแข็งอย่างยั่งยืน
๓. การพัฒนาศักยภาพบุคลากรในทุกมิติ เพื่อก้าวทันต่อการเปลี่ยนแปลง และเสริมสร้างความเข้มแข็งของชุมชนในการบริการด้านการท่องเที่ยวและภาคการเกษตร

### วิสัยทัศน์ (Vision)

“การท่องเที่ยวที่มีคุณภาพระดับโลกบนฐานความเข้มแข็งของภาคเกษตรและชุมชนอย่างยั่งยืน”

### พันธกิจ (Mission)

๑. มุ่งเน้นการบริหารจัดการด้านการท่องเที่ยวให้ได้มาตรฐานโดยยึดหลัก “สะอาด สะอาดปลอดภัย” มุ่งสู่อันดามันเมืองอัจฉริยะและน่าอยู่ (Andaman Smart and Livable City) และส่งเสริม ด้านการตลาด ประชาสัมพันธ์พื้นที่การท่องเที่ยวให้กระจายไปสู่ชุมชนและท้องถิ่นอย่างทั่วถึง เพื่อยกระดับ รายได้จากการท่องเที่ยว
๒. เสริมสร้างความเข้มแข็งภาคการเกษตรให้เติบโตอย่างเต็มศักยภาพ เพื่อสร้างรายได้ ให้กับพื้นที่อย่างต่อเนื่องและยั่งยืน
๓. พัฒนาและเพิ่มศักยภาพทรัพยากรบุคคลทั้งภาคการท่องเที่ยวและเกษตร ให้ก้าวทันเทคโนโลยีและนำเทคโนโลยีมาใช้อย่างมีประสิทธิภาพการทำงานให้สูงขึ้น นำไปสู่การขับเคลื่อนงาน ให้บรรลุตามวัตถุประสงค์
๔. บริหารจัดการทรัพยากรธรรมชาติสิ่งแวดล้อมเพื่อรักษาความสมดุลของระบบนิเวศ และ รักษาความเป็นอัตลักษณ์ของอันดามัน

### เป้าประสงค์รวม (Objectives)

๑. มีศักยภาพและขีดความสามารถในการแข่งขันสูงทั้งด้านการท่องเที่ยวและภาคเกษตร เพื่อสร้างรายได้และขับเคลื่อนเศรษฐกิจ
๒. ชุมชนมีความเข้มแข็ง ประชาชนมีความมั่นคงในคุณภาพชีวิตที่ดี ๓. บุคลากรด้านการท่องเที่ยวและภาคเกษตรได้รับการพัฒนาให้มีศักยภาพเพิ่มขึ้น
๔. มีระบบการบริหารจัดการทรัพยากรธรรมชาติและสิ่งแวดล้อมที่ดี กิจกรรมที่เป็นมิตรต่อสิ่งแวดล้อมเพื่อคงความอุดมสมบูรณ์อย่างยั่งยืน
๕. มีการอนุรักษ์ประเพณีและวัฒนธรรมอันทรงคุณค่าให้คงความเป็นอัตลักษณ์แห่งอันดามัน
๖. มุ่งสู่ความเป็นอันดามันเมืองอัจฉริยะและน่าอยู่ (Andaman Smart and Livable City)



## จุดเน้นทางยุทธศาสตร์ (Strategic Positioning)

๑. การท่องเที่ยวที่มีมาตรฐานและคุณภาพระดับโลก
๒. การเพิ่มมูลค่าภาคการผลิตเกษตร ประมง และปศุสัตว์ ให้มีมาตรฐานความปลอดภัยและ เป็นมิตรต่อสิ่งแวดล้อม
๓. การบริหารจัดการที่ยั่งยืน โดยเน้นการพัฒนาทรัพยากรบุคคล ภูมิสังคม ประวัติศาสตร์ ประเพณีวัฒนธรรม และความต้องการของท้องถิ่น
๔. การนำองค์ความรู้และเทคโนโลยีมาใช้ในทุกมิติของการพัฒนาเพื่อก้าวสู่ความเป็นอันดามัน เมืองอัจฉริยะและน่าอยู่ (Andaman Smart and Livable City)

### ๑. แนวทางการพัฒนา

ประเด็นยุทธศาสตร์ที่ ๑ : พัฒนาคุณภาพด้านการท่องเที่ยวให้มีมาตรฐานอย่างยั่งยืน

**กลยุทธ์ ๑.๑ ส่งเสริมและพัฒนาศักยภาพพื้นที่ให้สามารถรองรับการขยายตัวด้าน การท่องเที่ยวให้เพียงพอและเหมาะสม**

๑. พัฒนาโครงสร้างพื้นฐานเชื่อมโยงการคมนาคม รวมทั้งโครงข่ายด้านการสื่อสารให้เพียงพอ และได้มาตรฐาน
๒. พัฒนาแหล่งท่องเที่ยวและอุตสาหกรรมการท่องเที่ยวให้สอดคล้องกับภูมิสังคมอัตลักษณ์ อันดามัน ให้คงความสวยงาม สะอาด และความต้องการของท้องถิ่น
๓. พัฒนาและส่งเสริมการประกอบการด้านอาหารพื้นเมือง อาหารโบราณ และอาหารฮาลาล (อาหารมุสลิมเฟรนด์ลี่) เพื่อรองรับการท่องเที่ยว
๔. ส่งเสริมและอนุรักษ์ประเพณีวัฒนธรรม วิถีชีวิตและภูมิปัญญาท้องถิ่นอันดามัน เพื่อสร้างจุดขายทางการตลาดสู่การท่องเที่ยวนานาชาติ
๕. พัฒนาระบบสาธารณสุขปโภค ระบบสารสนเทศ และสิ่งอำนวยความสะดวกในพื้นที่ให้เพียงพอ ต่อความต้องการของประชาชนและนักท่องเที่ยว
๖. เชื่อมโยงและพัฒนาแหล่งท่องเที่ยวเมืองรองกับแหล่งท่องเที่ยวเมืองหลัก
๗. พัฒนาศักยภาพพื้นที่เพื่อรองรับการเจริญเติบโตของพื้นที่ การค้าการลงทุน และส่งเสริมการค้าชายแดนกับประเทศเพื่อนบ้าน

**กลยุทธ์ ๑.๒ พัฒนาและยกระดับมาตรฐานความปลอดภัยและสุขอนามัยสิ่งแวดล้อม ให้ได้มาตรฐานเพื่อสร้างความเชื่อมั่นแก่นักท่องเที่ยว**

๑. เพิ่มประสิทธิภาพระบบป้องกันและบรรเทาสาธารณภัย เพื่อสร้างความเชื่อมั่นและรองรับภัยพิบัติและสาธารณภัยด้วยเทคโนโลยีที่ทันสมัย
๒. สร้างความเชื่อมั่นในด้านความปลอดภัยในชีวิตทรัพย์สินแก่ประชาชนและนักท่องเที่ยวทั้งชาวไทยและชาวต่างประเทศ
๓. พัฒนาระบบเฝ้าระวังสุขอนามัย การบริการด้านสาธารณสุขให้มีประสิทธิภาพและเพียงพอรองรับต่อการขยายเมืองและทิศทางการพัฒนาแหล่งท่องเที่ยว
๔. พัฒนาและส่งเสริมผู้ประกอบการด้านอาหารพื้นเมือง อาหารโบราณ และอาหารฮาลาล ให้ถูกต้องตามหลักสุขอนามัยและโภชนาการเพื่อรองรับการเป็นครัวของโลก
๕. พัฒนาระบบข้อมูลข่าวสารและสร้างเครือข่ายความร่วมมือจากทุกภาคส่วน ในรูปแบบประชารัฐ และส่งเสริมการยกระดับพัฒนาชุมชนให้มีความเข้มแข็ง เพื่อรองรับภัยพิบัติและภัยต่อความมั่นคงในทุกรูปแบบ
๖. สร้างมาตรการควบคุมจำนวนนักท่องเที่ยวให้ได้มาตรฐานตามความสามารถในการรองรับ (Carrying Capacity)

**กลยุทธ์ ๑.๓ บริหารจัดการทรัพยากรธรรมชาติและสิ่งแวดล้อมให้อุดมสมบูรณ์อย่างยั่งยืน โดยกระบวนการมีส่วนร่วมของทุกภาคส่วนในพื้นที่**

๑. ฟื้นฟูทรัพยากรธรรมชาติและสิ่งแวดล้อมให้คงความอุดมสมบูรณ์ เพื่อสร้างความสมดุลของระบบนิเวศ โดยเฉพาะพื้นที่เพาะพันธุ์ อนุบาล และขยายพันธุ์สัตว์ทะเล
๒. เพิ่มประสิทธิภาพการบริหารจัดการขยะมูลฝอยและสิ่งปฏิกูล
๓. เพิ่มประสิทธิภาพการบริหารจัดการน้ำอย่างเป็นระบบ (น้ำสำหรับอุปโภคบริโภค น้ำทิ้งน้ำเสีย และภัยธรรมชาติ)
๔. บริหารจัดการพลังงานให้มีประสิทธิภาพและเพียงพอต่อความต้องการ
๕. พัฒนาระบบผังเมืองและการใช้ประโยชน์ที่ดินให้สอดคล้องต่อความต้องการของท้องถิ่นและการพัฒนาที่สมดุลด้วยเทคโนโลยีที่ทันสมัย

**กลยุทธ์ ๑.๔ บริหารจัดการข้อมูล การตลาดและประชาสัมพันธ์**

๑. เชื่อมโยงเครือข่ายทางการท่องเที่ยว การค้าและบริการกับกลุ่มประเทศเพื่อนบ้าน
๒. พัฒนาความสัมพันธ์กับต่างประเทศในรูปแบบบ้านพี่เมืองน้องหรือแลกเปลี่ยนด้านวัฒนธรรม และเป็นฐานเชื่อมโยงการท่องเที่ยว
๓. พัฒนาและยกระดับตลาดการท่องเที่ยวในทุกสาขาให้มีศักยภาพต่อการแข่งขันในระดับสากล

๔. ส่งเสริม พัฒนา ระบบประชาสัมพันธ์ภาครัฐและสร้างภาคีเครือข่ายเอกชน เพื่อสร้าง กลไกการตลาด และเพิ่มช่องทางในการประชาสัมพันธ์ผลิตภัณฑ์ชุมชนไปสู่ตลาดการท่องเที่ยว

๕. ใช้เทคโนโลยีสารสนเทศยุคดิจิทัลสนับสนุนการท่องเที่ยว

๖. จัดตั้งศูนย์ข้อมูลระดับกลุ่มจังหวัดเพื่อความปลอดภัยและสุขภาพของนักท่องเที่ยวและ ประชาชน

**กลยุทธ์ ๑.๕ พัฒนาการท่องเที่ยวที่เป็นมิตรต่อสิ่งแวดล้อม (การท่องเที่ยวสีเขียว)**

๑. ส่งเสริมการบริหารจัดการ สร้างความสมดุล การขยายตัวและการเติบโตของนักท่องเที่ยว และการรองรับของแหล่งท่องเที่ยว

๒. สร้างกระบวนการการมีส่วนร่วมภาคประชาชน

**ประเด็นยุทธศาสตร์ที่ ๒ : พัฒนาระบบและสร้างมูลค่าเพิ่มให้สินค้าภาคเกษตร ประมง และ ปศุ สัตว์ ที่มีศักยภาพในพื้นที่ เพื่อให้ชุมชนเกิดความเข้มแข็งอย่างยั่งยืน**

**กลยุทธ์ ๒.๑ พัฒนาประสิทธิภาพทางการเกษตร (พืช ประมง และปศุสัตว์) เพื่อเพิ่ม ผลผลิต และลดต้นทุนการผลิต และสร้างฐานรายได้ให้กับเกษตรกร**

๑. พัฒนาและเพิ่มผลผลิตทางการเกษตร ประมง และปศุสัตว์ และลดต้นทุนจากปัจจัย การผลิตต่างๆ ด้วย Smart Farming

๒. ส่งเสริมการนำผลการศึกษาวิจัยเพื่อพัฒนาและคัดเลือกสายพันธุ์ที่เหมาะสมกับพื้นที่ และ พัฒนาระบบการเพาะปลูกหรือเก็บเกี่ยวอย่างถูกต้องเหมาะสม เพื่อให้ได้ผลผลิตที่มีคุณภาพมากยิ่งขึ้น

๓. น้อมนำปรัชญาเศรษฐกิจพอเพียงและทฤษฎีใหม่ไปประยุกต์ใช้ในภาคการเกษตร เพื่อ สร้าง ความเข้มแข็งของสถาบันเกษตรกร และสร้างความมั่นคงในอาชีพและรายได้ให้แก่เกษตรกร

**กลยุทธ์ ๒.๒ พัฒนาอุตสาหกรรมเกษตรแปรรูปไปสู่ผลิตภัณฑ์ที่มีมูลค่าสูง**

๑. พัฒนาผลิตภัณฑ์ใหม่ที่เหมาะสมกับผลิตผลในพื้นที่ โดยการนำผลงานวิจัยและนวัตกรรม ใหม่มาประยุกต์ใช้เพื่อสร้างผลิตภัณฑ์ใหม่ๆ หรือนำวัสดุเหลือทิ้งจากกระบวนการผลิต/ แปรรูป มาใช้ให้เกิด ประโยชน์สูงสุด

๒. ส่งเสริมให้เกิดกระบวนการบริหารจัดการโรงงาน/ผลิตภัณฑ์ต้นแบบ เพื่อพัฒนาผลิตภัณฑ์ ใหม่ ตามแนวทางและกระบวนการที่วางไว้

๓. พัฒนาสินค้าประมงและสัตว์น้ำมูลค่าสูงเป็นผลิตภัณฑ์อุตสาหกรรม

**กลยุทธ์ ๒.๓ ส่งเสริมศักยภาพด้านการตลาด**

๑. พัฒนาองค์ความรู้ในการวิเคราะห์ ประเมินสถานการณ์ด้านการตลาดทางการเกษตร

๒. พัฒนาระบบและบริหารจัดการเครือข่าย เพื่อเชื่อมโยงเครือข่ายและสถาบันเกษตรกร ใน กลุ่มจังหวัด

๓. ส่งเสริมและสนับสนุนสถาบันเกษตรกรให้มีขีดความสามารถในการดำเนินธุรกิจและช่วยเหลือสมาชิกในด้านการผลิตและการตลาด

๔. ส่งเสริมและผลักดันให้มีศูนย์กลางหรือ Digital Platform เพื่อการค้าเกษตรของ กลุ่มจังหวัดภาคใต้ฝั่งอันดามันเพื่อเชื่อมโยงและกระจายสินค้าไปสู่ภูมิภาคทั้งในและต่างประเทศ

**กลยุทธ์ ๒.๔ ส่งเสริมศักยภาพ การรวมกลุ่มและเครือข่ายสนับสนุนเกษตรกรอินทรีย์ เกษตรปลอดภัยของเกษตรกร และผู้ประกอบการเพื่อสร้างความเข้มแข็ง**

๑. ส่งเสริมการรวมกลุ่มของเกษตรกรในรูปแบบสหกรณ์ วิสาหกิจชุมชนหรือรูปแบบบริษัท ประชากรรัฐ เพื่อสร้างความเข้มแข็งให้กับกลุ่มทุน

๒. สร้างเกษตรกรรุ่นใหม่ที่มีความรู้ทั้งทางทฤษฎีและการปฏิบัติ เพื่อไปประกอบอาชีพเกษตรกรรมและเป็นแบบอย่างที่ดีแก่เกษตรกรรายอื่น เพื่อให้เกิดการพัฒนาการเกษตรที่ยั่งยืน

ประเด็นยุทธศาสตร์ที่ ๓ : เสริมสร้างและพัฒนาศักยภาพต้นทุนมนุษย์เพื่อนำไปสู่การพัฒนาที่ยั่งยืน

**ประเด็นยุทธศาสตร์ที่ ๓ : เสริมสร้างและพัฒนาศักยภาพต้นทุนมนุษย์เพื่อนำไปสู่การพัฒนาที่ยั่งยืน**

**กลยุทธ์ ๓.๑ พัฒนาบุคลากรให้มีความรู้ ความสามารถ มีศักยภาพ รองรับต่อการเปลี่ยนแปลง**

๑. พัฒนาและส่งเสริมการรวมกลุ่มของประชาชนในระดับชุมชนและหมู่บ้าน เพื่อร่วมกันสนับสนุน อนุรักษ์และคุ้มครองสิ่งแวดล้อม ทรัพยากรธรรมชาติความหลากหลายทางชีวภาพ รวมทั้งมรดกทางวัฒนธรรม

๒. พัฒนาและส่งเสริมให้ประชาชนมีส่วนร่วมในการป้องกันประเทศ พิทักษ์รักษาเกียรติภูมิผลประโยชน์ของชาติ และสาธารณสมบัติของแผ่นดิน และให้ความร่วมมือในการป้องกันและบรรเทาสาธารณภัย

๓. ส่งเสริม สนับสนุนให้ชุมชนและประชาชนได้ร่วมกันในการอนุรักษ์ ฟื้นฟู และส่งเสริม ภูมิปัญญาท้องถิ่น ศิลปะ วัฒนธรรม ขนบธรรมเนียมและจารีตประเพณีอันดีงามของท้องถิ่น

**กลยุทธ์ ๓.๒ พัฒนาคุณภาพบุคลากรด้านการท่องเที่ยวให้ได้มาตรฐาน**

๑. สร้างโอกาสในการเข้าถึงความรู้ทางวิชาการ การพัฒนาทักษะ วิชาชีพให้กับบุคลากรภายนอกสถานศึกษาและผู้ที่มีขาดโอกาส ให้มีศักยภาพในการรองรับธุรกิจการท่องเที่ยว

๒. พัฒนาบุคลากรของชุมชนให้สามารถรองรับการขยายตัวของภาคธุรกิจการท่องเที่ยว ให้สอดคล้องกับความต้องการของชุมชนในท้องถิ่น

๓. พัฒนาคุณภาพบุคลากรทุกภาคส่วนให้มีความรู้ความสามารถด้านภาษา สิ่งแวดล้อม เทคโนโลยี การบริหารจัดการ และนวัตกรรมสมัยใหม่ เพื่อเพิ่มขีดความสามารถในการแข่งขันสู่ระดับสากล

๔. พัฒนาศักยภาพผู้ประกอบการท่องเที่ยวขนาดเล็กและวิสาหกิจชุมชน ให้มีความสามารถในการบริหารจัดการท่องเที่ยวตามหลักธรรมาภิบาล

### กลยุทธ์ ๓.๓ พัฒนาและยกระดับมาตรฐานชุมชน

- ที่ยั่งยืน
- พัฒนาและยกระดับกระบวนการมีส่วนร่วมของชุมชน ให้มีความเข้มแข็ง เพื่อการพัฒนา
  - สร้างเสริมจิตสำนึกประชาชนและพลเมืองในพื้นที่ในการเป็นเจ้าบ้านเจ้าเมืองที่ดี ๓. พัฒนาและยกระดับชุมชนในการบริหารจัดการที่เป็นมิตรกับสิ่งแวดล้อม

### กลยุทธ์ ๓.๔ พัฒนาระบบสื่อสาร และการประชาสัมพันธ์ เพื่อการจัดการสิ่งแวดล้อมอย่างยั่งยืน

- ส่งเสริมการสร้างสื่อ และการประชาสัมพันธ์เพื่อกระตุ้นจิตสำนึกด้านทรัพยากรธรรมชาติและสิ่งแวดล้อม
- พัฒนาระบบฐานข้อมูลแบบดิจิทัล ด้านทรัพยากรธรรมชาติและสิ่งแวดล้อม
- ส่งเสริมให้เกิดการใช้ข้อมูล และสารสนเทศ ในการบริหารจัดการท่องเที่ยว ทรัพยากรมนุษย์ และสิ่งแวดล้อม
- สร้างต้นแบบ (Best Practice) ในการอนุรักษ์ทรัพยากรธรรมชาติและสิ่งแวดล้อม

### กลยุทธ์ ๓.๕ พัฒนาทรัพยากรมนุษย์ด้านดิจิทัลเทคโนโลยี

- วางรากฐานด้าน Digital Literacy ให้แก่เยาวชนและบุคคลทั่วไปเพื่อให้เกิดทักษะความเข้าใจ และใช้เทคโนโลยีดิจิทัลอย่างเหมาะสม
- พัฒนาบุคลากรด้านดิจิทัลเทคโนโลยีให้เพียงพอกับความต้องการ

## แผนพัฒนาจังหวัด

แผนพัฒนาจังหวัดพังงา พ.ศ. ๒๕๖๑ - ๒๕๖๕

### เป้าหมายการพัฒนา :

“จังหวัดพังงา เป็นศูนย์กลางการท่องเที่ยวเชิงนิเวศ เกษตรกรรมยั่งยืน  
สังคมแห่งการเรียนรู้ สู่ความเป็นเมืองน่าอยู่ เมืองแห่งความสุข”

### วัตถุประสงค์

- เพื่อพัฒนาการท่องเที่ยวจังหวัดพังงาให้เป็นศูนย์กลางการท่องเที่ยวเชิงนิเวศ
- เพื่อพัฒนาภาคเกษตร (ยางพารา ปาล์ม ทุเรียน ผลไม้ ปศุสัตว์ ประมง) และอุตสาหกรรมภาคเกษตร ให้มีความยั่งยืน
- อนุรักษ์ฟื้นฟูทรัพยากรธรรมชาติและสิ่งแวดล้อมสู่ความสมดุลอย่างยั่งยืน
- ประชาชนจังหวัดพังงามีคุณภาพชีวิตที่ดีและมีสังคมน่าอยู่
- ประชาสังคม มีความมั่นคง ปลอดภัยในชีวิตและทรัพย์สิน

### ตัวชี้วัดความสำเร็จตามเป้าหมายการพัฒนาจังหวัด

๑. จำนวนนักท่องเที่ยวและรายได้จากการท่องเที่ยวที่เพิ่มขึ้น
๒. มูลค่าสินค้าภาคเกษตรที่เกิดขึ้นและปลอดภัยได้มาตรฐาน

ยุทธศาสตร์การพัฒนาจังหวัดพังงา ประกอบด้วย ๔ ประเด็นยุทธศาสตร์ โดยเรียงตามลำดับความสำคัญ ดังนี้

**ประเด็นยุทธศาสตร์ที่ ๑ :** สร้างเสริมคุณภาพการท่องเที่ยวเชิงนิเวศครบวงจร

**ประเด็นยุทธศาสตร์ที่ ๒ :** สร้างเสริมระบบการผลิต แปรรูป การบริโภค การค้า การบริหารจัดการด้านการเกษตรอย่างเป็นระบบและยั่งยืน

**ประเด็นยุทธศาสตร์ที่ ๓ :** สร้างเสริมระบบการจัดการทรัพยากรธรรมชาติและสิ่งแวดล้อมให้มีประสิทธิภาพและสมดุล

**ประเด็นยุทธศาสตร์ที่ ๔ :** ยกกระดับคุณภาพชีวิตที่ดี ความมั่นคงปลอดภัยเพื่อสร้างสังคม ให้มั่นคงและน่าอยู่

### เป้าประสงค์เชิงยุทธศาสตร์ ตัวชี้วัดและค่าเป้าหมาย จำแนกตามประเด็นยุทธศาสตร์

**ยุทธศาสตร์ที่ ๑ :** สร้างเสริมคุณภาพการท่องเที่ยวเชิงนิเวศครบวงจร

#### จุดแข็ง

๑. มีความหลากหลายในแหล่งท่องเที่ยวทางธรรมชาติเป็นที่รู้จักระดับโลก
๒. เป็นเมืองที่สงบ มีวัฒนธรรมท้องถิ่นที่เรียบง่าย ประชาชนมีอัธยาศัยดี เป็นมิตรกับนักท่องเที่ยว
๓. มีที่พักที่ได้มาตรฐาน ทำให้นักท่องเที่ยวต่างชาติพึงพอใจ
๔. มีการเชื่อมโยงกับจังหวัดใกล้เคียง
๕. การมีส่วนร่วมระหว่างภาคเอกชน รัฐบาล และชุมชนอย่างเข้มแข็ง

#### จุดอ่อน

๑. การประชาสัมพันธ์ไม่ทั่วถึง และมีน้อย เช่น ป้ายแนะนำแหล่งท่องเที่ยว
๒. อัตราการขยายตัวของโครงสร้างพื้นฐาน และสาธารณูปโภคไม่สอดคล้องกับการขยายตัวของเมือง และธุรกิจท่องเที่ยว
๓. บุคลากรด้านการท่องเที่ยว ยังขาดคนพัฒนาสู่มืออาชีพ ขาดองค์ความรู้ในการบริหารจัดการ
๔. ไม่มีการจัดระเบียบการบริหารจัดการด้านการท่องเที่ยวที่ได้มาตรฐานและยุติธรรม
๕. ขาดความพร้อมในด้านสถานพยาบาลจากผู้ป่วยระยะไกลทางทะเล

#### โอกาส

๑. รัฐบาลให้ความสำคัญกับการท่องเที่ยวเป็นวาระแห่งชาติ
๒. พื้นที่ประมงชายฝั่งได้รับการสนับสนุนจากทุกภาคส่วน

๓. กระแสความนิยมการท่องเที่ยวเชิงนิเวศ และรักษาธรรมชาติเพิ่มขึ้น

๔. กรอบการพัฒนาเศรษฐกิจ ๓ ฝ่าย (Indonesia - Malaysia - Thailand) โดยเฉพาะด้านการท่องเที่ยวที่เกื้อหนุนต่อการลงทุนและพัฒนาในพื้นที่

๕. สภาพพื้นที่สามารถขยายตัวและรองรับการลงทุนด้านการท่องเที่ยว

### **อุปสรรค**

๑. สถานการณ์ทางการเมืองและความไม่สงบในภาคใต้มีผลกระทบต่อการท่องเที่ยว

๒. สภาพภูมิอากาศไม่เอื้ออำนวยต่อการท่องเที่ยวในบางฤดูกาล

๓. สภาพเศรษฐกิจโลกไม่แน่นอน

๔. สถานการณ์ทางการเมือง

๕. ภัยธรรมชาติที่ไม่สามารถควบคุมได้

**ยุทธศาสตร์ที่ ๒ : สร้างเสริมระบบการผลิต แปรรูป การบริโภค การค้า การบริหารจัดการด้านการเกษตรอย่างเป็นระบบและยั่งยืน**

### **จุดแข็ง**

๑. พื้นที่มีศักยภาพในการผลิตสินค้าเกษตร (ปาล์ม ยางพารา ประมง ปศุสัตว์ พืช)

๒. ทรัพยากรดินอุดมสมบูรณ์เหมาะแก่การปลูกพืช

๓. ปริมาณน้ำเพียงพอต่อการผลิต

๔. อยู่ใกล้แหล่งตลาดสำคัญ (กระบี่ ภูเก็ต) สะดวกในการขนส่งสินค้า

### **จุดอ่อน**

๑. เกษตรกรรายย่อย สถาบันเกษตรกร และสหกรณ์ยังไม่เข้มแข็ง

๒. เกษตรกรส่วนใหญ่ขาดองค์ความรู้ในการผลิตเชิงคุณภาพ

๓. มีการเพิ่มมูลค่าสินค้าเกษตรน้อย

๔. ปริมาณฝนตกชุกตลอดทั้งปี

๕. ภาคเกษตรกรรมขาดการเชื่อมโยงในลักษณะ Custers มีช่องทางการตลาดน้อย

### **โอกาส**

๑. นโยบายรัฐบาลเกื้อหนุนการพัฒนาด้านการเกษตร (เกษตรสู่ครัวโลก)

๒. แนวโน้มการบริโภคอาหารปลอดภัยเพิ่มขึ้น

๓. การพัฒนาเทคโนโลยีสมัยใหม่

๔. แนวโน้มเศรษฐกิจโลกขยายตัวเพิ่มขึ้น โดยเฉพาะปาล์มน้ำมัน (พลังงานทดแทน)

๕. มีผลการศึกษาความเหมาะสมการพัฒนาแหล่งน้ำ และก่อสร้างระบบชลประทาน
๖. กรอบการพัฒนาเศรษฐกิจ ๓ ฝ่าย (IMT-GT อินโดนีเซีย มาเลเซียและไทย) โดยเฉพาะ ด้านการเกษตรและประมง ที่เกื้อหนุนต่อการลงทุนและพัฒนาในพื้นที่

### อุปสรรค

๑. ต้นทุนการผลิต (ปัจจัยการผลิต) สูงขึ้น
๒. ราคาสินค้าเกษตรยังคงมีความผันผวน
๓. การกีดกันทางการค้าโลก
๔. การคมนาคมขนส่งสินค้าจากแหล่งผลิตสู่ตลาดไม่สะดวกกระทบกับผลผลิต

**ยุทธศาสตร์ที่ ๓ : สร้างเสริมระบบการจัดการทรัพยากรธรรมชาติและสิ่งแวดล้อม ให้มีประสิทธิภาพและสมดุล**

### จุดแข็ง

๑. ชุมชนมีความเข้มแข็งในการดูแลทรัพยากรธรรมชาติและสิ่งแวดล้อม
๒. ป่าชายเลนมีความสมบูรณ์และมีพื้นที่มาก แห่งหนึ่งในประเทศไทย มีทรัพยากรด้านการท่องเที่ยวที่หลากหลาย และมีชื่อเสียงระดับโลก
๓. เป็นจังหวัดที่มีแหล่งทรัพยากรธรรมชาติที่มีความหลากหลายทางระบบนิเวศสูง
๔. มีทรัพยากรธรรมชาติที่สำคัญ มีคุณค่า และมีชื่อเสียงระดับประเทศ
๕. เป็นจังหวัดที่มีสภาพแวดล้อมที่ดีพร้อมและมีความสวยงามเรียบร้อย
๖. เป็นจังหวัดที่มีแหล่งเรียนรู้ด้านทรัพยากรธรรมชาติที่หลากหลาย

### จุดอ่อน

๑. มีการบุกรุกทำลายป่าอย่างต่อเนื่อง
๒. การกำจัดระบบขยะมูลฝอยยังไม่มีประสิทธิภาพ
๓. การกัดเซาะชายฝั่งทะเลและริมตลิ่ง แม่น้ำลำคลองมีความรุนแรง
๔. การจัดการน้ำเสียในแหล่งธุรกิจประกอบการและชุมชนยังไม่มีประสิทธิภาพ
๕. ขาดการพัฒนาแหล่งน้ำและบริหารจัดการ เพื่อให้เกิดประโยชน์สูงสุด

### โอกาส

๑. ทรัพยากรแหล่งท่องเที่ยวในพื้นที่อนุรักษ์ ได้รับการสนับสนุนจากรัฐบาลและองค์กรระหว่างประเทศ
๒. กระแสนุรักษ์ทรัพยากรธรรมชาติและสิ่งแวดล้อมจากระดับโลก
๓. ภาวะโลกร้อนกระตุ้นให้ผู้คนตื่นตัวในการอนุรักษ์ทรัพยากรธรรมชาติและสิ่งแวดล้อม
๔. ความก้าวหน้าทางเทคโนโลยีและสารสนเทศ
๕. กระแสนิยมของการท่องเที่ยวเชิงอนุรักษ์



### **อุปสรรค**

๑. ระเบียบกฎหมาย ของแต่ละหน่วยงานไม่สอดคล้องกัน
๒. มีการขยายตัวทางเศรษฐกิจ โดยการทำเกษตรเชิงเดี่ยวและการท่องเที่ยวมากขึ้น
๓. ภัยธรรมชาติ เช่น ฝนตกหนัก อุณหภูมิน้ำทะเลสูงขึ้น
๔. การเพิ่มขึ้นของจำนวนประชากรในพื้นที่และการท่องเที่ยวมีผลต่อการทำลายทรัพยากรธรรมชาติ และความเสื่อมโทรมของสิ่งแวดล้อม

**ยุทธศาสตร์ที่ ๔ : ยกระดับคุณภาพชีวิตที่ดี ความมั่นคงปลอดภัย เพื่อสร้างสังคมให้มั่นคงน่าอยู่**

### **จุดแข็ง**

๑. เมืองน่าอยู่ อันดับ ๒ ของประเทศ ในปี พ.ศ.๒๕๖๐ ร้อยละ ๖๐.๗ รองจากจังหวัดแม่ฮ่องสอน (ร้อยละ ๖๐.๔) จากการสำรวจวิจัยของศูนย์เครือข่ายวิชาการเพื่อสังเกตการณ์และวิจัยความสุขชุมชน มหาวิทยาลัยอัสสัมชัญ เรื่อง “ผลการจัดอันดับจังหวัดแห่งความสุขของประเทศไทย” มีการดำรงชีวิตแบบเรียบง่าย สังคมเอื้ออารี สังคมสงบสุข มีการอยู่ร่วมกันอย่างโอบอ้อมอารี

๒. สัดส่วนคดีอุกฉกรรจ์ และคดีสะเทือนขวัญต่อประชาชน ตามที่เกิดในพื้นที่ในช่วงปี ๒๕๕๗ - ๒๕๕๙ จะมีสัดส่วนที่ต่ำกว่าสัดส่วนของประเทศ โดยในปี ๒๕๕๙ มีเพียง ๒๙ คดี และจังหวัดพังงาเป็นจังหวัดที่มีสัดส่วน คดีอุกฉกรรจ์ และสะเทือนขวัญต่อประชากรแล้วต่ำสุดเมื่อเทียบกับ ๑๔ จังหวัดภาคใต้ คดีประทุษร้ายต่อทรัพย์ (ต่อประชากรแสนคน) และสัดส่วนคดีที่น่าสนใจ (ต่อประชากรแสนคน) ที่เกิดขึ้น ในพื้นที่จังหวัดพังงา มีสัดส่วนที่ต่ำกว่าสัดส่วนของประเทศเช่นกัน โดยในปี ๒๕๕๔ มีจำนวน ๒๑๗ คดี

### **จุดอ่อน**

๑. การจัดการศึกษา ยังไม่สอดคล้องกับความต้องการของพื้นที่ทำให้ขาดแรงงานที่มีฝีมือ
๒. ผู้นำองค์กรชุมชนยังขาดความรู้ทักษะ การบริหารจัดการท้องถิ่น
๓. การส่งเสริมคุณธรรมจริยธรรมไม่ครอบคลุมทุกกลุ่มเป้าหมาย
๔. เป็นพื้นที่เสี่ยงธรรมชาติ
๕. ประชาชนยังมีปัญหาด้านสุขภาพเป็นโรคที่เกี่ยวข้องกับพฤติกรรม

### **โอกาส**

๑. นโยบายรัฐบาลมีการสนับสนุนการจัดสวัสดิการสังคมให้ครอบคลุมทุกกลุ่ม
๒. แผนพัฒนาเศรษฐกิจ มุ่งเน้นความสำคัญกับการพัฒนาคนและความเข้มแข็งของชุมชน
๓. การพัฒนาจังหวัดด้านการท่องเที่ยวทำให้ ประชาชนมีรายได้สูง
๔. มีองค์กรเครือข่ายและหน่วยงานภายนอกที่สนับสนุนการพัฒนาคุณภาพชีวิตของประชาชนใน

จังหวัด

### อุปสรรค

๑. การสนับสนุนจากองค์กรปกครองส่วนท้องถิ่นด้านการพัฒนาคุณภาพชีวิตน้อย
๒. การจัดระบบแรงงานต่างด้าวยังขึ้นอยู่กับระดับนโยบาย แรงงานต่างด้าวส่งผลต่อคุณภาพชีวิตและกระแสโลกาภิวัตน์ส่งผลต่อการเปลี่ยนแปลงค่านิยม

### **๑.๔ ยุทธศาสตร์การพัฒนาขององค์กรปกครองส่วนท้องถิ่นในเขตจังหวัด**

- ๑) ยุทธศาสตร์การพัฒนาขององค์กรปกครองส่วนท้องถิ่นในเขตจังหวัดพังงา (พ.ศ.๒๕๖๑ - ๒๕๖๔)

#### **วิสัยทัศน์**

“เมืองท่องเที่ยวเชิงนิเวศชั้นนำ แหล่งเกษตรกรรมยั่งยืน ประชาชนมีคุณภาพชีวิตที่ดี”

#### **เป้าประสงค์รวม**

๑. เพิ่มรายได้จากการท่องเที่ยว
๒. ผลผลิตทางการเกษตรได้มาตรฐาน เกษตรกรมีรายได้
๓. คนมีคุณภาพชีวิตที่ดี

#### **พันธกิจ**

๑. พัฒนาและส่งเสริมการท่องเที่ยวเชิงนิเวศ เพื่อสร้างรายได้ให้กับประชาชนในจังหวัด
๒. พัฒนาโครงสร้างพื้นฐานแหล่งท่องเที่ยวให้ได้มาตรฐาน มีภูมิทัศน์ และสภาพแวดล้อมที่สวยงาม
๓. พัฒนาและส่งเสริมเกษตรกรรมที่ปลอดภัย ตามแนวปรัชญาเศรษฐกิจพอเพียง
๔. ส่งเสริมและสนับสนุนการมีส่วนร่วมของประชาชนในการจัดการทรัพยากรธรรมชาติและสิ่งแวดล้อม
๕. ส่งเสริมและสนับสนุนการศึกษาทุกระดับอย่างมีคุณภาพ
๖. ส่งเสริมและรักษาขนบธรรมเนียมและวัฒนธรรมอันดีงามให้คงไว้ซึ่งเอกลักษณ์ของท้องถิ่น
๗. ส่งเสริมกีฬาเพื่อสุขภาพและความเป็นเลิศ
๘. พัฒนาโครงสร้างพื้นฐานและทรัพยากรทางด้านการเกษตร
๙. พัฒนาคุณภาพของประชาชนในจังหวัดพังงา

ยุทธศาสตร์การพัฒนาองค์กรปกครองส่วนท้องถิ่นในเขตจังหวัดพังงา ประกอบด้วย

ยุทธศาสตร์ที่ ๑ พัฒนาการท่องเที่ยวเชิงนิเวศและเชิงประวัติศาสตร์

#### **กลยุทธ์**

- ๑.๑ พัฒนาเครือข่ายการท่องเที่ยวในชุมชนให้มีการรวมตัวที่เข้มแข็งโดยทุกองค์กรปกครอง ส่วนท้องถิ่นมีหน่วยงานและหน้าที่ความรับผิดชอบที่ชัดเจน

- ๑.๒ ส่งเสริมการประชาสัมพันธ์แหล่งท่องเที่ยวทั้งภาครัฐและภาคเอกชนอย่างต่อเนื่อง
- ๑.๓ พัฒนาเส้นทางคมนาคมสู่แหล่งท่องเที่ยวให้สะดวก/ ปลอดภัย
- ๑.๔ สนับสนุนการลงทุนภาคธุรกิจการท่องเที่ยว
- ๑.๕ อนุรักษ์ทรัพยากรธรรมชาติและสิ่งแวดล้อม
- ๑.๖ เพิ่มประสิทธิภาพบุคลากรรองรับการท่องเที่ยว
- ๑.๗ สร้างจิตสำนึกให้ประชาชนรักและหวงแหนสาธารณสมบัติของชุมชน
- ๑.๘ ส่งเสริมการใช้เทคโนโลยีสมัยใหม่ในการทำประชาสัมพันธ์ การทำการตลาด และการบริการการท่องเที่ยว
- ๑.๙ เพิ่มการทำตลาดนักท่องเที่ยวชาวไทยให้มาทำตลาด เพิ่มมากขึ้น

## ยุทธศาสตร์ที่ ๒ พัฒนาและเพิ่มมูลค่าผลผลิตทางการเกษตร

### กลยุทธ์

- ๒.๑ ส่งเสริมและพัฒนาสินค้าเกษตรให้มีคุณภาพ
- ๒.๒ สนับสนุนอุตสาหกรรมทางการเกษตร และตลาดกลาง
- ๒.๓ เพิ่มประสิทธิภาพการบริหารจัดการด้านการเกษตรแก่เกษตรกรและองค์กรด้านการเกษตร
- ๒.๔ ส่งเสริมการเกษตรตามแนวทางเศรษฐกิจพอเพียง
- ๒.๕ พัฒนาขีดความสามารถในการผลิต
- ๒.๖ พัฒนาทรัพยากรทางการเกษตรอย่างมีประสิทธิภาพสมดุลและยั่งยืน
- ๒.๗ พัฒนาแหล่งน้ำเพื่อการเกษตร
- ๒.๘ สร้างความเข้มแข็งให้แก่กลุ่มเกษตรกรและสถาบันเกษตรกร

## ยุทธศาสตร์ที่ ๓ พัฒนาคุณภาพชีวิตอย่างทั่วถึงและเป็นธรรม

### กลยุทธ์

- ๓.๑ สนับสนุนให้เยาวชนทั้งในและนอกระบบการศึกษาได้รับการศึกษาอย่างต่อเนื่อง
- ๓.๒ พัฒนาคุณภาพของศูนย์เด็กเล็กและโรงเรียน
- ๓.๓ เพิ่มประสิทธิภาพบุคลากรทางการศึกษา
- ๓.๔ ส่งเสริมให้เด็กและเยาวชนมีคุณธรรมและจริยธรรมในการดำรงชีวิต
- ๓.๕ ส่งเสริมระบบการเรียนการสอนด้วยระบบเทคโนโลยีสารสนเทศ
- ๓.๖ พัฒนาระบบการคมนาคมและการขนส่งให้มีความสะดวก ปลอดภัย

- ๓.๗ พัฒนาระบบการสื่อสารให้ทันสมัย
- ๓.๕ พัฒนาแหล่งน้ำเพื่อการอุปโภค บริโภค
- ๓.๔ ส่งเสริมและพัฒนากิจการดูแลระบบความปลอดภัยในชีวิตและทรัพย์สินของประชาชน
- ๓.๑๐ ส่งเสริมประชาธิปไตยชุมชน (การเมืองเรื่องชาวบ้าน)
- ๓.๑๑ ส่งเสริมสนับสนุนให้ความรู้การเมืองภาคพลเมืองในชุมชนอย่างต่อเนื่อง
- ๓.๑๒ ส่งเสริมการระบบจัดการขยะมูลฝอยและระบบบำบัดน้ำเสียอย่างเป็นระบบ
- ๓.๑๓ สนับสนุนการสร้างเสริมสุขภาพประชาชนและการป้องกันโรค ซึ่งมีความเสี่ยงต่อ

สุขภาพ

#### ๑.๕ ค่านิยมหลักของคนไทย เพื่อสร้างสรรค์ประเทศไทยให้เข้มแข็ง ดังนี้

๑. มีความรักชาติ ศาสนา พระมหากษัตริย์ ซึ่งเป็นสถาบันหลักของชาติในปัจจุบัน
๒. ซื่อสัตย์ เสียสละ อดทน มีอุดมการณ์ในสิ่งที่ดีงามเพื่อส่วนรวม
๓. กตัญญู ต่อพ่อแม่ ผู้ปกครอง ครูบาอาจารย์
๔. ใฝ่หาความรู้ หมั่นศึกษา เล่าเรียน ทางตรงและทางอ้อม
๕. รักษาวัฒนธรรมประเพณีไทยอันงดงาม
๖. มีศีลธรรม รักษาความสัตย์ หวังดีต่อผู้อื่น เพื่อแม่และแบ่งบัน
๗. เข้าใจ เรียนรู้ การเป็นประชาธิปไตยอันมีพระมหากษัตริย์ทรงเป็นประมุขที่ถูกต้อง
๘. มีระเบียบวินัย เคารพกฎหมาย ผู้น้อยรู้จักการเคารพผู้ใหญ่
๙. มีสติ รู้ตัว รู้คิด รู้ทำ รู้ปฏิบัติ ตามพระราชดำรัสของพระบาทสมเด็จพระเจ้าอยู่หัว
๑๐. รู้จักดำรงตนอยู่โดยใช้หลักปรัชญาเศรษฐกิจพอเพียงตามพระราชดำรัสของพระบาทสมเด็จพระเจ้าอยู่หัว รู้จักอดออมไว้ใช้เมื่อยามจำเป็น มีไว้พอกินพอใช้ ถ้าเหลือก็แจกจ่าย จำหน่าย และ ขยายกิจการ เมื่อมีความพร้อม โดยมีภูมิคุ้มกันที่ดี
๑๑. มีความเข้มแข็งทั้งร่างกายและจิตใจ ไม่ยอมแพ้ต่ออำนาจฝ่ายต่ำ หรือกิเลส มีความละอาย เกรงกลัวต่อบาป ตามหลักของศาสนา
๑๒. คำนึงถึงผลประโยชน์ของส่วนรวม และต่อชาติ มากกว่าผลประโยชน์ของตนเอง

## ๑.๖ ไทยแลนด์ ๔.๐ โมเดลพัฒนาเศรษฐกิจใหม่

“ไทยแลนด์ ๔.๐” เป็นวิสัยทัศน์เชิงนโยบายการพัฒนาเศรษฐกิจของประเทศไทย หรือ โมเดลพัฒนาเศรษฐกิจของรัฐบาล การพัฒนาประเทศจากเดิมที่เป็นประเทศผู้ผลิตที่เน้นเกษตรกรรม มาสู่การพัฒนาที่เน้นอุตสาหกรรมเบา อุตสาหกรรมหนัก ให้กลายเป็นประเทศผู้ผลิตที่มีความคิดสร้างสรรค์ มีนวัตกรรมที่สามารถสร้างมูลค่าเพิ่มได้ในระดับสูง มีการวิจัยและพัฒนาที่มีคุณภาพน่าเชื่อถือ มีความเป็นมิตรต่อสิ่งแวดล้อม และสามารถช่วยลดความเหลื่อมล้ำในด้านรายได้ของประชากร ภายใต้การนำของ พลเอก ประยุทธ์ จันทร์โอชา นายกรัฐมนตรีและหัวหน้าคณะรักษาความสงบแห่งชาติ (คสช.) ที่เข้ามาบริหารประเทศ บนวิสัยทัศน์ ที่ว่า “มั่นคง มั่งคั่ง และยั่งยืน” ที่มีภารกิจสำคัญในการขับเคลื่อนปฏิรูปประเทศด้านต่างๆ เพื่อปรับแก้ จัดระบบ ปรับทิศทาง และสร้างหนทางพัฒนาประเทศให้เจริญ สามารถรับมือกับโอกาสและภัยคุกคามแบบใหม่ๆ ที่เปลี่ยนแปลงอย่างรวดเร็ว รุนแรง ในศตวรรษที่ ๒๑ ได้ “ประเทศไทย ๔.๐” จึงเป็นการเปลี่ยนผ่านทั้งระบบ ใน ๔ องค์ประกอบสำคัญ คือ

๑. เปลี่ยนจากการเกษตรแบบดั้งเดิม (Traditional Farming) ในปัจจุบัน ไปสู่การเกษตร สมัยใหม่ ที่เน้นการบริหารจัดการและเทคโนโลยี (Smart Farming) โดยเกษตรกรต้องร่ำรวยขึ้น และเป็นเกษตรกรแบบเป็นผู้ประกอบการ (Entrepreneur)

๒. เปลี่ยนจาก Traditional SMEs หรือ SMEs ที่มีอยู่ที่รัฐต้องให้ความช่วยเหลืออยู่ตลอดเวลาไปสู่การเป็น Smart Enterprises และ Startups ที่มีศักยภาพสูง

๓. เปลี่ยนจาก Traditional Services ซึ่งมีการสร้างมูลค่าค่อนข้างต่ำ ไปสู่ High Value Services

๔. เปลี่ยนจากแรงงานทักษะต่ำไปสู่แรงงานที่มีความรู้ ความเชี่ยวชาญ และทักษะสูง โดยมีเป้าหมาย ๕ กลุ่ม ที่ประเทศไทยมีองค์ความรู้ และศักยภาพที่จะพัฒนาต่อยอดได้ ประกอบด้วย

- ๑) กลุ่มอุตสาหกรรมอาหาร เกษตร และเทคโนโลยีชีวภาพ
- ๒) กลุ่มสาธารณสุข และเทคโนโลยีการแพทย์ ส่วนที่ ๒ - ๕
- ๓) กลุ่มหุ่นยนต์อัจฉริยะ และระบบเครื่องกล อิเล็กทรอนิกส์ควบคุม
- ๔) กลุ่มอุตสาหกรรมดิจิทัล เทคโนโลยี และอินเทอร์เน็ตเชื่อมต่อ
- ๕) กลุ่มอุตสาหกรรมสร้างสรรค์ วัฒนธรรม และบริการ ที่มีมูลค่าสูง

## ๑.๗ ประชากรรัฐ

ปัจจุบันองค์กรปกครองส่วนท้องถิ่น ได้มีเข้ามามีบทบาทสำคัญในการบริหารราชการแผ่นดินยุคใหม่ เพราะเป็นหน่วยงานหลักในการบริหารจัดการงบประมาณดูแลทรัพย์สินและกิจการต่างๆ ของชุมชน ทั้งทาง ด้านการเมือง เศรษฐกิจ และสังคม เพื่ออำนวยความสะดวกแก่ชุมชน อันเกี่ยวเนื่องกับวิถีชีวิตของประชาชนโดยตรง เป็นกลจักรสำคัญที่จะขับเคลื่อนภารกิจตามนโยบายของภาครัฐในทุกระดับ ซึ่งมีทุกภาคส่วนในสังคมร่วมกัน ขับเคลื่อนการดำเนินงานภายใต้หลักประชารัฐ โดยกระบวนการมีส่วนร่วมของประชาชนในพื้นที่ในการร่วมคิด ร่วมทำ ร่วมตัดสินใจ ร่วมตรวจสอบ ร่วมรับประโยชน์ ร่วมแก้ปัญหาปรึกษาหารือ แลกเปลี่ยนเรียนรู้เพื่อแก้ปัญหา สำหรับการพัฒนาท้องถิ่นตามอำนาจหน้าที่ขององค์กรปกครองส่วนท้องถิ่น

## ๒. ยุทธศาสตร์ขององค์กรปกครองส่วนท้องถิ่น

### ๒.๑ วิสัยทัศน์ วิสัยทัศน์เทศบาลตำบลคึกคัก

“ส่งเสริมเศรษฐกิจ คนมีการศึกษา พัฒนาโครงสร้างพื้นฐาน  
บูรณาการการท่องเที่ยว สิ่งแวดล้อมดี ชุมชนเข้มแข็ง”

### ๒.๒ ยุทธศาสตร์ ยุทธศาสตร์การพัฒนาเทศบาลตำบลคึกคัก ครอบคลุมการพัฒนา ๗ ด้าน ดังนี้

- ยุทธศาสตร์ที่ ๑ การพัฒนาด้านเศรษฐกิจ
- ยุทธศาสตร์ที่ ๒ การพัฒนาด้านคนและสังคมมีคุณภาพ
- ยุทธศาสตร์ที่ ๓ การพัฒนาด้านการท่องเที่ยว
- ยุทธศาสตร์ที่ ๔ การพัฒนาด้านความมั่นคงและความปลอดภัยในชีวิตและทรัพย์สิน
- ยุทธศาสตร์ที่ ๕ การพัฒนาด้านทรัพยากรธรรมชาติและสิ่งแวดล้อม
- ยุทธศาสตร์ที่ ๖ การพัฒนาด้านการบริหารการจัดการ
- ยุทธศาสตร์ที่ ๗ การพัฒนาทางด้านโครงสร้างพื้นฐานและระบบสาธารณูปโภค

### ๒.๓ เป้าประสงค์

- ๑. ประชาชนมีอาชีพและรายได้พอเพียง
- ๒. ประชาชนมีการศึกษาการสร้างสังคมการเรียนรู้ตลอดชีวิต
- ๓. อนุรักษ์ สืบทอดประเพณีวัฒนธรรมที่ดีงามและพัฒนาภูมิปัญญาให้เกิดประโยชน์ต่อการพัฒนาเศรษฐกิจ สังคม
- ๔. เสริมสร้างสุขภาวะของประชาชนอย่างมีคุณภาพ
- ๕. ปรับโครงสร้างการท่องเที่ยว การบริหาร และการค้า
- ๖. มีความมั่นคงในชีวิต ทรัพย์สินและทางสังคม
- ๗. ชยะ สิ่งปฏิภูล น้ำเสีย ได้รับการแก้ไข
- ๘. การบริหารจัดการมีประสิทธิภาพ

### ๒.๔ ตัวชี้วัด

- ๑. ประชาชนมีรายได้เพิ่มขึ้น
- ๒. ประชาชนมีคุณภาพชีวิตที่ดีขึ้น
- ๓. มีจำนวนนักท่องเที่ยวเพิ่มขึ้น
- ๔. ประชาชนมีความปลอดภัยในชีวิตและทรัพย์สินเพิ่มขึ้น
- ๕. อุบัติเหตุพื้นที่ลดลง
- ๖. ประชาชนมีส่วนร่วมในการบริหารงานท้องถิ่นเพิ่มขึ้น
- ๗. การปฏิบัติงานของเทศบาลตำบลคึกคักมีประสิทธิภาพ โปร่งใส ตรวจสอบได้
- ๘. การคมนาคมมีความสะดวกยิ่งขึ้น
- ๙. มีการพัฒนาโครงสร้างพื้นฐาน

## ๒.๕ คำเป้าหมาย

๑. เพื่อก่อสร้างและซ่อมบำรุงโครงสร้างพื้นฐานในเขตเทศบาลให้มีความสะดวกและมาตรฐาน เพื่อสนับสนุนยุทธศาสตร์ด้านอื่น ๆ ให้ประสบความสำเร็จ โดยเฉพาะอย่างยิ่ง ด้านคมนาคมขนส่ง ด้านความสงบเรียบร้อย และความสงบสุขของประชาชนและด้านเศรษฐกิจ

๒. เพื่อสนับสนุนเสริมสร้างความเข้มแข็งของชุมชนทางเศรษฐกิจระดับบุคคล ครอบครัวและชุมชนท้องถิ่น โดยเฉพาะผลิตผลทางการเกษตรและการแปรรูปสินค้าทางการเกษตร ให้มีความสามารถและทักษะในการพัฒนาฝีมือในการผลิตเพิ่มมูลค่าของสินค้าและสามารถขยายการตลาด

๓. เพื่อเสริมสร้างทักษะของคนภายในชุมชนทั้งทางด้านจิตใจ ด้านการศึกษา ด้านสุขภาพอนามัย ด้านสวัสดิการและสังคม ด้านสาธารณสุข ด้านกีฬา ให้มีคุณภาพและพึ่งพาตนเองได้

๔. เพื่อพัฒนาระบบการจัดการสิ่งแวดล้อมอันพึงปรารถนาร่วมกันไม่ให้มีปัญหาภายในชุมชน

๕. เพื่อสนับสนุนประชาชนทุกภาคส่วนให้มีส่วนร่วมในการพัฒนาและตรวจสอบการทำงานของภาครัฐ ตามยุทธศาสตร์การบริหารราชการให้เป็นไปตามหลักการบริหารจัดการบ้านเมืองที่ดี

## ๒.๖ กลยุทธ์

กลยุทธ์ที่ใช้เป็นแนวทางในการพัฒนาของตำบลคึกคักมีดังต่อไปนี้

### ยุทธศาสตร์ที่ ๑ การพัฒนาด้านเศรษฐกิจ

กลยุทธ์ที่ ๑.๑ พัฒนาส่งเสริมอาชีพให้แก่กลุ่มเป้าหมาย

กลยุทธ์ที่ ๑.๒ จัดหางาน สร้างรายได้

### ยุทธศาสตร์ที่ ๒ การพัฒนาด้านคนและสังคมมีคุณภาพ

กลยุทธ์ ที่ ๒.๑ สร้างสังคมการเรียนรู้ พัฒนาคนให้มีความรู้คู่คุณธรรม

กลยุทธ์ ที่ ๒.๒ การเตรียมความพร้อมแก่สังคม ผู้สูงอายุ ผู้ด้อยโอกาส ผู้พิการ

กลยุทธ์ ที่ ๒.๓ เพิ่มช่องทางการรับรู้ข่าวสารที่ทันสมัยและทั่วถึง

กลยุทธ์ ที่ ๒.๔ การเสริมสร้างสุขภาวะของประชาชนอย่างมีคุณภาพ

กลยุทธ์ ที่ ๒.๕ การอนุรักษ์สืบทอดประเพณี วัฒนธรรมที่ดั้งเดิมและพัฒนาภูมิปัญญาท้องถิ่น

กลยุทธ์ ที่ ๒.๖ การกีฬาและนันทนาการ

### ยุทธศาสตร์ที่ ๓ การพัฒนาด้านการท่องเที่ยว

กลยุทธ์ ที่ ๓.๑ ส่งเสริมการท่องเที่ยว การบริการและการค้า

กลยุทธ์ ที่ ๓.๒ พัฒนา/ส่งเสริมการท่องเที่ยว สถานที่ท่องเที่ยวเชิงอนุรักษ์

### ยุทธศาสตร์ที่ ๔ การพัฒนาด้านความมั่นคงและความปลอดภัยในชีวิตและทรัพย์สิน

กลยุทธ์ ที่ ๔.๑ การรักษาความปลอดภัย ป้องกันชีวิตและทรัพย์สิน

กลยุทธ์ ที่ ๔.๒ ส่งเสริมป้องกันงานบรรเทาสาธารณภัย

### ยุทธศาสตร์ที่ ๕ การพัฒนาด้านทรัพยากรธรรมชาติและสิ่งแวดล้อม

กลยุทธ์ ที่ ๕.๑ การบริหารการจัดการน้ำอย่างเป็นระบบ

กลยุทธ์ ที่ ๕.๒ การควบคุมมลพิษจากขยะ น้ำเสีย ฝุ่นละออง ก๊าซ กลิ่น เสียง

กลยุทธ์ ที่ ๕.๓ ปรับปรุง ฟื้นฟู ทรัพยากรธรรมชาติและสิ่งแวดล้อม

## ยุทธศาสตร์ที่ ๖ การพัฒนาด้านการบริหารการจัดการ

กลยุทธ์ ที่ ๖.๑ เสริมประสิทธิภาพการบริหาร การจัดการที่ดี

กลยุทธ์ ที่ ๖.๒ การสร้างธรรมาภิบาลในภาคเอกชนและสังคม

กลยุทธ์ ที่ ๖.๓ การปรับปรุงกฎหมาย

กลยุทธ์ ที่ ๖.๔ เพิ่มประสิทธิภาพการจัดเก็บภาษี รายได้ของตำบล

## ยุทธศาสตร์ที่ ๗ การพัฒนาทางด้านโครงสร้างพื้นฐานและระบบสาธารณูปโภค

กลยุทธ์ ที่ ๗.๑ ก่อสร้าง ปรับปรุง บำรุงรักษาถนน สะพาน ทางเท้า

กลยุทธ์ ที่ ๗.๒ พัฒนาระบบจราจร

กลยุทธ์ ที่ ๗.๓ ก่อสร้าง ปรับปรุง บำรุงรักษาระบบสาธารณูปโภค

### ๒.๗ จุดยืนทางยุทธศาสตร์ (Pujositioning) ของเทศบาลตำบลคึกคัก

การกำหนดจุดยืนทางด้านยุทธศาสตร์ ของเทศบาลกำหนดขึ้นเพื่อให้แสดงถึงปัจจัยแห่งความสำเร็จ ของของการบริหารงานภายในองค์กร ด้วยการหาจุดแข็งขององค์กรที่สามารถนำไปใช้ในการบริหารงาน และ นำจุดแข็งนั้นไปสู่ความสำเร็จ ซึ่งยิ่งองค์กรมีจุดยืนที่ชัดเจนมากเท่าไร จะส่งผลให้บุคลากรขององค์กร สามารถเข้าใจตรงกันไม่มีความสับสน กลยุทธ์ต่างๆขององค์กรจะต้องสอดคล้องกับจุดยืนทางยุทธศาสตร์ด้วย

เทศบาลตำบลคึกคัก ได้กำหนดจุดยืนทางยุทธศาสตร์เพื่อการพัฒนา ไว้ดังนี้

#### ๑. เป็นเมืองท่องเที่ยวเชิงนิเวศ

เนื่องจากสภาพแวดล้อมอันอุดมสมบูรณ์ของตำบลคึกคัก ประกอบด้วย ภูมิอากาศ ทิวทัศน์ที่สวยงาม และสัตว์ป่า นับว่าเป็นแหล่งท่องเที่ยวที่ประสบความสำเร็จในการดึงดูดนักท่องเที่ยวได้มากที่สุด แต่แหล่งท่องเที่ยวดังกล่าวจะต้องได้รับการดูแลจากทุกๆฝ่าย เนื่องจาก นักท่องเที่ยวที่รู้เท่าไม่ถึงการณ์ อาจทำลาย ความสวยงามอันทรงคุณค่านี้ลงได้

ดังนั้นจะเห็นได้ว่าเทศบาลตำบลคึกคักมีศักยภาพในการส่งเสริมให้เป็นเมืองท่องเที่ยวเชิงนิเวศสูง ซึ่ง นับว่าเป็นต้นทุนทางธรรมชาติที่ปรากฏในท้องถิ่นเป็นจุดแข็ง จุดเด่น ของเทศบาลเมืองคึกคักที่น่าสนใจใน ขณะนี้ สามารถนำไปต่อยอดการพัฒนาให้นำไปสู่ความสำเร็จในการพัฒนาในอนาคตได้ เป็นความโดดเด่นของ ท้องถิ่น ทั้ง ชายหาด ทะเลที่สวยงาม ได้รับความสนใจจากนักธุรกิจการท่องเที่ยว ที่สำคัญเจ้าของพื้นที่จะ ได้รับประโยชน์จากภาคธุรกิจการท่องเที่ยว นอกจากนี้ยังส่งเสริมให้ประชาชนได้ตระหนักและรู้จักหวงแหน ทรัพยากรการท่องเที่ยว จะทำให้ทิศทางการส่งเสริมและสนับสนุนการท่องเที่ยวเชิงนิเวศในเขตเทศบาลเมือง ตะกั่วป่า เป็นไปได้ที่สุด

#### ๒. เป็นองค์กรแห่งธรรมาภิบาล

เทศบาลตำบลคึกคัก มุ่งบริหารงานพัฒนาโดย ยึดมั่นธรรมาภิบาล บริการเพื่อประชาชน ประชาชน ต้องได้รับการบริการสาธารณะที่ดีขึ้น หรือไม่ต่ำกว่าเดิม มีคุณภาพมาตรฐาน มีการบริหารจัดการด้วยความ โปร่งใส มีประสิทธิภาพและรับผิดชอบต่อผู้ใช้บริการมากขึ้น รวมทั้งส่งเสริมให้ประชาชน ภาคประชาสังคมร่วม ตัดสินใจ ร่วมดำเนินงานและติดตามตรวจสอบ ทั้งนี้เพื่อให้เป็นแนวทางการปฏิบัติราชการให้เกิดประโยชน์ สูงสุดต่อประชาชน โดยมีองค์ประกอบที่สำคัญ ๖ ประการ คือ



(๑.) หลักนิติธรรม คือการบริหารองค์กรโดยยึดระเบียบกฎหมายต่างๆและนำไปปฏิบัติอย่างเท่าเทียมตลอดจนการตราเทศบัญญัติ ระเบียบข้อบังคับและกติกาต่างๆให้ทันสมัยและเป็นธรรมไม่เอื้อประโยชน์ต่อฝ่ายใดฝ่ายหนึ่ง เป็นที่ยอมรับของประชาชน และยินยอมพร้อมใจและถือปฏิบัติร่วมกันอย่างเสมอภาคและเป็นธรรม และสร้างวัฒนธรรมองค์กรทั้งฝ่ายบริหารและพนักงานเทศบาลปฏิบัติตามข้อบังคับต่างๆที่ตราขึ้นอย่างตรงไปตรงมา ยึดมั่นในประโยชน์ของประชาชนเป็นที่ตั้ง

(๒.) หลักคุณธรรม คือการบริหารองค์กรโดยยึดถือและเชื่อมั่นในความถูกต้องดีงาม โดยการสร้างค่านิยมที่ถูกต้องดีงาม โดยการสร้างค่านิยมที่ดีงามให้ผู้บริหารเทศบาล พนักงานท้องถิ่นถือปฏิบัติ ได้แก่ ความซื่อสัตย์ ความเสียสละ ความอดทนขยันหมั่นเพียร ความมีระเบียบวินัย เป็นต้น เพื่อให้การปฏิบัติราชการเป็นที่ยอมรับของประชาชน

(๓.) หลักความโปร่งใส คือการบริหารองค์กรโดยปราศจากทุจริตคอร์รัปชัน โดยการทำให้ประชาชนได้รับข้อมูลข่าวสารอย่างตรงไปตรงมา และสามารถตรวจสอบความถูกต้องได้โดยการปรับปรุงระบบและกลไกการทำงานขององค์กรให้มีความโปร่งใส มีการเปิดเผยข้อมูลข่าวสารหรือเปิดให้ประชาชนสามารถเข้าถึงข้อมูลได้สะดวก ตลอดจนมีระบบหรือกระบวนการตรวจสอบและประเมินผลที่มีประสิทธิภาพ ซึ่งจะเป็นการสร้างความไว้วางใจซึ่งกันและกัน และช่วยให้การทำงานของภาครัฐและภาคเอกชนปลอดจากการทุจริตคอร์รัปชัน

(๔.) หลักการมีส่วนร่วม คือการบริหารองค์กรโดยถือว่าประชาชนเป็นส่วนหนึ่งขององค์กรย่อมที่จะมีส่วนร่วมในการบริหารราชการในด้านต่างๆของท้องถิ่น โดยให้ประชาชนมีส่วนร่วมรับรู้ และร่วมเสนอความเห็นในการตัดสินใจสำคัญๆของเทศบาล โดยเปิดโอกาสให้ประชาชนมีช่องทางในการเข้ามามีส่วนร่วม ได้แก่ การแจ้งความเห็น การไต่สวนสาธารณะ การประชาพิจารณ์ การแสดงประชามติ หรืออื่นๆ หรือการเข้ามามีส่วนร่วมในการกำหนดทิศทางเชิงบริหารราชการของเทศบาลภายใต้ข้อระเบียบกฎหมายของเทศบาล

(๕.) หลักความรับผิดชอบ คือการบริหารองค์กรท้องถิ่นหรือปฏิบัติราชการด้วยความรับผิดชอบโดยผู้บริหารเทศบาล ตลอดจนพนักงานเทศบาลทุกคน ต้องตั้งใจปฏิบัติภารกิจตามหน้าที่อย่างดียิ่ง โดยมุ่งให้บริการแก่ผู้มารับบริการ เพื่ออำนวยความสะดวกต่างๆ มีความรับผิดชอบต่อความบกพร่องในหน้าที่การงานที่ตนรับผิดชอบอยู่ และพร้อมที่จะปรับปรุงแก้ไขได้ทันที่

(๖.) หลักความคุ้มค่า คือการบริหารองค์กรท้องถิ่นที่คำนึงถึงประสิทธิภาพและประสิทธิผลการใช้จ่ายงบประมาณที่มีอยู่จำกัดให้เกิดประโยชน์สูงสุดต่อการพัฒนาเทศบาล โดยยึดถือผลประโยชน์สูงสุดของประชาชนเป็นที่ตั้ง สามารถตอบสนองความต้องการของประชาชนและแก้ไขปัญหาที่เกิดขึ้นอย่างมีประสิทธิภาพ

ทั้งนี้ เทศบาลตำบลศึกคักคาดว่าเมื่อกำหนดแนวทางการบริหารเทศบาลโดยยึดหลักการบริหารกิจการบ้านเมืองที่ดีแล้ว การพัฒนาท้องถิ่นย่อมเกิดประสิทธิภาพสูงสุด และประชาชนได้รับประโยชน์ในคุณภาพการบริการสาธารณะที่ที่ประสิทธิภาพและรวดเร็ว ตลอดจนเป็นไปตามเจตนารมณ์ของประชาชนเจ้าของท้องถิ่นอย่างแท้จริง

### ๓. เป็นเมืองน่าอยู่ สังคมน่าอยู่ ประชาชน มีคุณภาพชีวิตที่ดี

มุ่งพัฒนาให้ประชาชนมีคุณภาพชีวิตที่ดี ส่งเสริมสนับสนุนการจัดบริการสาธารณะที่มีคุณภาพและได้มาตรฐาน นำไปสู่ “เมืองน่าอยู่ สังคมเป็นสุข” คือ

(๑) การผังเมืองที่ดี มีการจัดแบ่งการใช้ประโยชน์ที่ดิน ที่ไม่ก่อให้เกิดมลพิษและความเดือดร้อนรำคาญแก่ประชาชน

(๒) มีการจัดสาธารณูปโภคและบริการสาธารณะที่ครบถ้วน สมบูรณ์ เพียงพอต่อความต้องการ มีการจัดระบบคมนาคมที่เหมาะสม

(๓) มีสวนสาธารณะ แหล่งนันทนาการเพื่อการพักผ่อนหย่อนใจที่ดี เพียงพอต่อความต้องการแก่ประชาชนอย่างทั่วถึง เป็นธรรม

(๔) ประชาชนเห็นคุณค่าและอนุรักษ์ แหล่งท่องเที่ยว

(๕) มีแหล่งน้ำที่มีศักยภาพ มีความสะอาด มีการบริหารจัดการที่ดี

(๖) รักษาสมดุลทางวัฒนธรรมของท้องถิ่น ให้มีความเป็นเอกลักษณ์เฉพาะตน

(๗) ประชาชนมีโอกาสดำเนินการศึกษาและพัฒนาศักยภาพอย่างกว้างขวาง ทั่วถึง และเท่าเทียมกัน

(๘) เป็นเมืองที่มีระเบียบวินัยดี ประพฤติถูกต้องตามกฎหมาย มีความปลอดภัยจากสิ่งเสพติดให้โทษ ปลอดภัยจากอาชญากรรม มีการจัดระเบียบสังคมที่ดี

(๙) ประชาชนมีสุขภาพกาย สุขภาพจิตที่ดี มีความมั่นคง ปลอดภัยในชีวิตและทรัพย์สิน

๒.๘ ความเชื่อมโยงยุทธศาสตร์ในภาพรวม

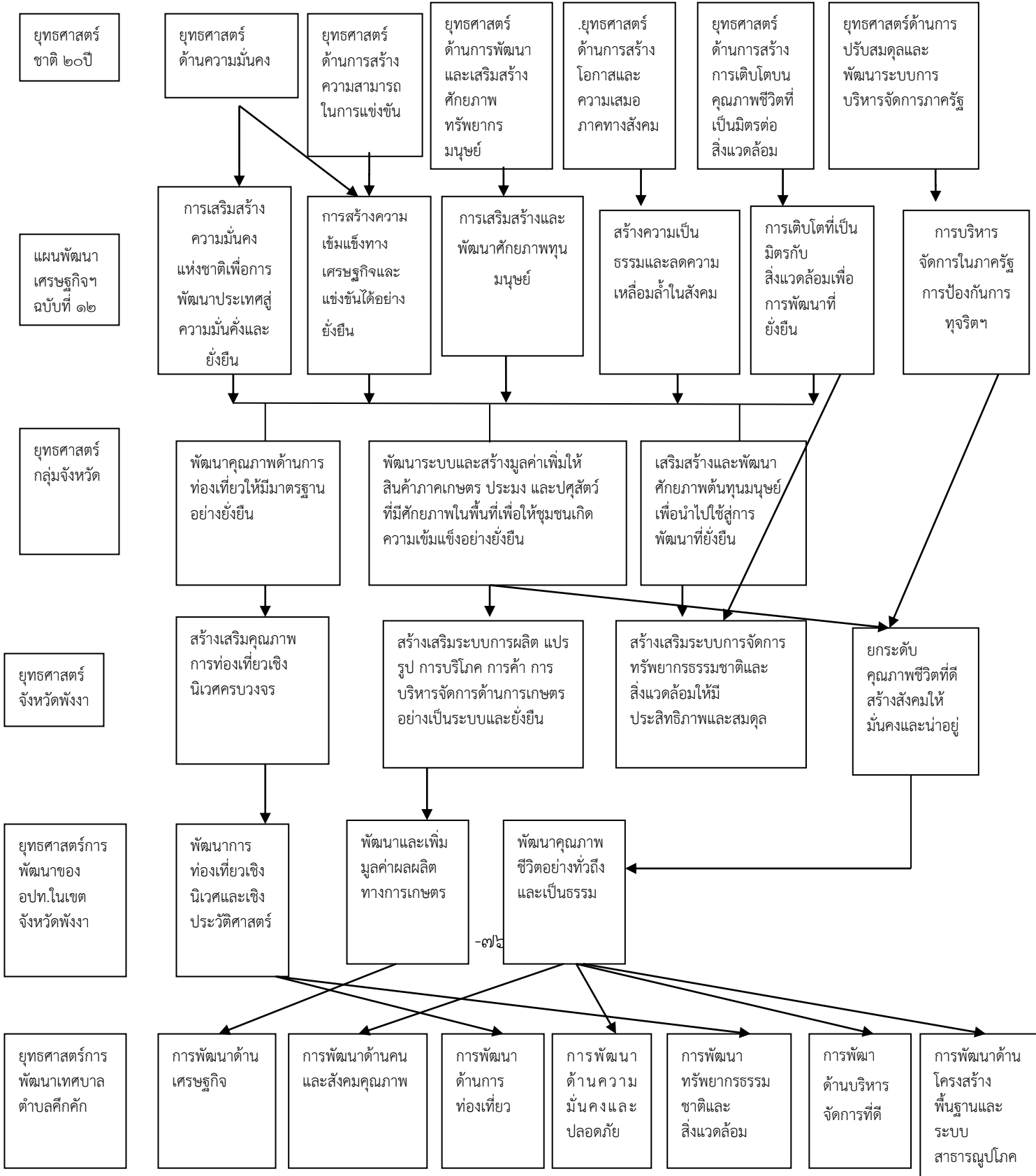

๓.การวิเคราะห์เพื่อพัฒนาท้องถิ่น

๓.๑ การวิเคราะห์ กรอบการจัดทำยุทธศาสตร์ขององค์กรปกครองส่วนท้องถิ่น

การวิเคราะห์ศักยภาพเพื่อประเมินสถานภาพการพัฒนาท้องถิ่นในปัจจุบัน เป็นการประเมินโดยวิเคราะห์ถึงโอกาส และภาวะคุกคามหรือข้อจำกัด อันเป็นสภาวะแวดล้อมภายนอกที่มีผลต่อการพัฒนาต่างๆ ของท้องถิ่น รวมทั้งการวิเคราะห์จุดแข็ง จุดอ่อนของท้องถิ่น อันเป็นสภาวะแวดล้อมภายในของท้องถิ่น ซึ่งทั้งหมดเป็นการประเมินสถานภาพของท้องถิ่นในปัจจุบันโดยเป็นการตอบคำถามว่า “ปัจจุบันท้องถิ่นมีสถานภาพการพัฒนาอยู่จุดไหน” สำหรับใช้เป็นประโยชน์ในการกำหนดการดำเนินงานในอนาคตต่อไป ทั้งนี้ โดยใช้เทคนิค SWOT analysis การพิจารณาถึงปัจจัยภายใน ได้แก่จุดแข็ง (Strength – S) จุดอ่อน (Weak – W) และปัจจัยภายนอก ได้แก่ โอกาส(Opportunity – O) และอุปสรรค (Threat – T) เป็นเครื่องมือวิเคราะห์ได้ดังนี้

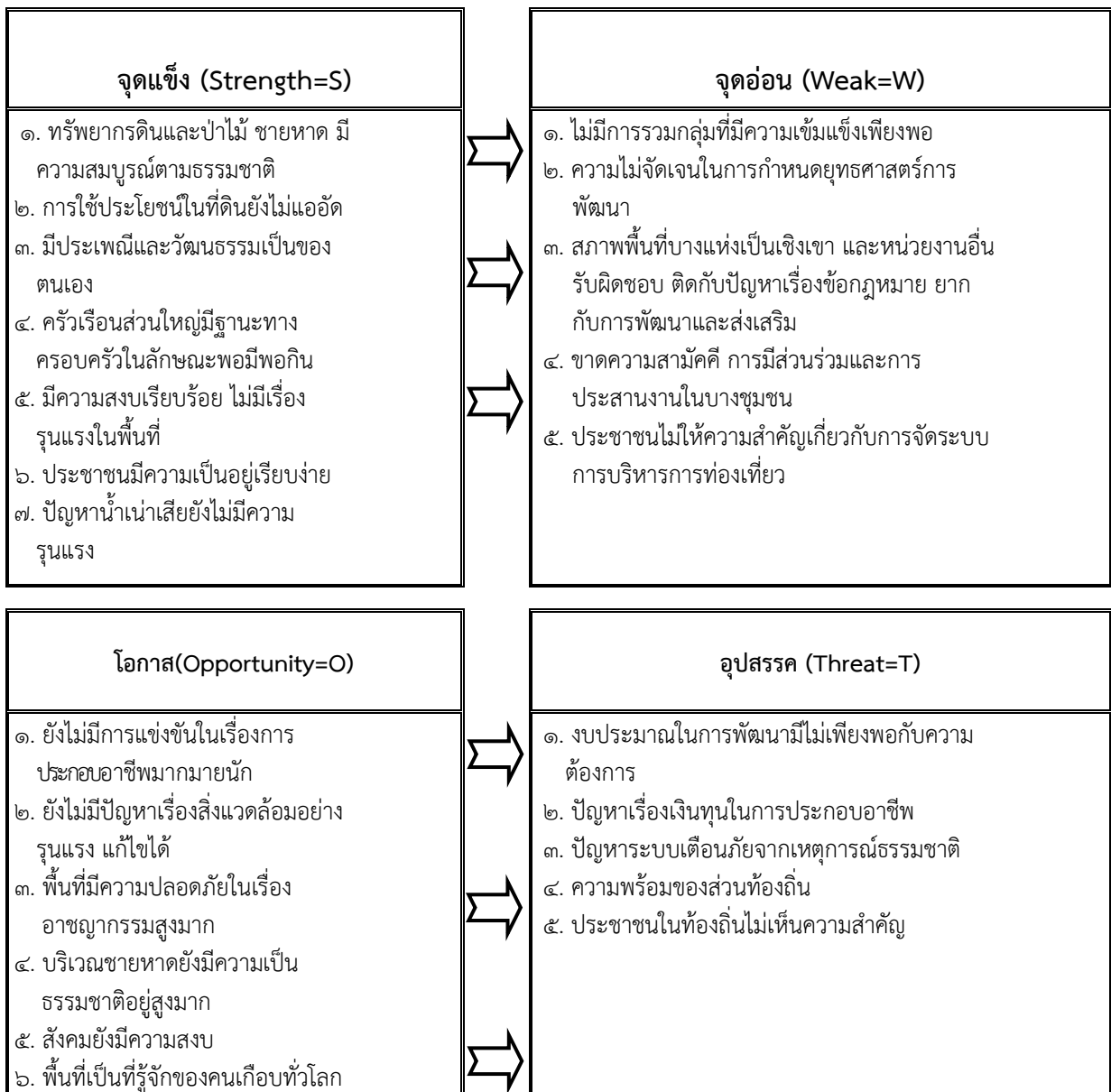

### ๓.๒ การประเมินสถานการณ์สภาพแวดล้อมที่เกี่ยวข้อง

เทศบาลตำบลคึกคัก ได้จัดตั้งจาก องค์การบริหารส่วนตำบลคึกคัก เป็นเทศบาลตำบลคึกคัก เมื่อวันที่ ๒๕ สิงหาคม พ.ศ.๒๕๕๕ ครอบคลุมพื้นที่ทั้ง ตำบลคึกคัก มีเนื้อที่ทั้งหมด ประมาณ ๙๒,๐๐๙ ไร่ หรือ ๑๔๗.๒๑ ตารางกิโลเมตร จากการสำรวจและวิเคราะห์สภาพทางกายภาพของตำบลคึกคัก และบริเวณพื้นที่ต่อเนื่องสามารถสรุปสภาพปัญหาของตำบลคึกคักได้ ดังนี้

๑.) ปัญหาทางด้านกายภาพ ปัญหาของสภาพพื้นที่เนื่องจากเทศบาลตำบลคึกคัก มีประมาณ ฝนตกเกือบตลอดทั้งปี บางพื้นที่ตำบลคึกคักยังขาดระบบการระบายน้ำที่มีประสิทธิภาพ ทำให้เกิดปัญหาน้ำท่วมขัง ซึ่งในอนาคตเทศบาลมีโครงการก่อสร้างระบบระบายน้ำเพื่อแก้ไขปัญหา

๒.) ปัญหาด้านการคมนาคมและขนส่ง ปัจจุบันเทศบาลตำบลคึกคัก มีถนนเชื่อมโยงกับชุมชนในเขตเทศบาล ระบบและโครงข่ายถนน แต่ละสายในเขตเทศบาลส่วนใหญ่เป็นถนนคอนกรีตและลาดยาง แต่ปัญหาการคมนาคมส่วนมากคือถนนชำรุด ทำให้การคมนาคมไม่สะดวก และไม่มีเส้นแบ่งช่องจราจร

๓.) ปัญหาด้านนันทนาการ เนื่องจากภายในชุมชนมีพื้นที่ในการประกอบกิจกรรมและพื้นที่ในการชุมนุมคนเพื่อการทำกิจกรรม ไม่เพียงพอต่อการมาใช้บริการกิจกรรมนันทนาการเพื่อพักผ่อนหย่อนใจ และออกกำลังกายของคนในชุมชน

๔.) ปัญหาด้านสิ่งแวดล้อมชุมชน เนื่องจากเทศบาลตำบลคึกคัก บางพื้นที่เป็นชุมชนเมืองหนาแน่น แต่ยังไม่มียุทธศาสตร์ที่ได้มาตรฐาน เช่นการคัดแยกขยะ ก่อนทิ้งลงถัง ซึ่งมีจำนวนเพิ่มมากขึ้นเรื่อยๆ ตามการขยายตัวของชุมชนเมือง ปัญหามลพิษทางอากาศที่เกิดจากการเผาขยะของแต่ละครัวเรือน และปัญหาการปล่อยน้ำเสียจากครัวเรือนลงสู่แหล่งน้ำธรรมชาติโดยไม่มีระบบบำบัดน้ำเสียที่ถูกรื้อ ซึ่งอาจทำให้เกิดปัญหาด้านสุขภาพแวดล้อมชุมชนในอนาคตได้

๕.) ปัญหาด้านสาธารณูปโภคและสาธารณูปการ การไฟฟ้าส่วนภูมิภาคสาขาตะกั่วป่า การให้บริการในเขตเทศบาลตำบลคึกคัก ยังมีปัญหาไฟดับบ่อย ทำให้เกิดความไม่สะดวก และเกิดปัญหาในการทำงาน ดังนั้นจึงต้องมีการพัฒนาด้านโครงสร้างพื้นฐานเพื่อให้เทศบาลมีความอยู่เป็นอยู่ที่ดียิ่งยืนต่อไป

## ส่วนที่ ๓

## การนำแผนพัฒนาท้องถิ่นสี่ปีไปสู่การปฏิบัติ

## ๑. ยุทธศาสตร์การพัฒนาและแผนงาน

ที่	ยุทธศาสตร์	ด้าน	แผนงาน	หน่วยงานหลัก	หน่วยงานสนับสนุน
๑	การพัฒนาด้านเศรษฐกิจ	บริการชุมชนและสังคม	๑.แผนงานสร้างความเข้มแข็งของชุมชน	สำนักปลัด	กองการศึกษา
๒.	การพัฒนาคนและสังคม มีคุณภาพ	บริหารทั่วไป	๑.แผนงานบริหารทั่วไป	สำนักปลัด	กองการศึกษา
			๒.แผนงานการศึกษา	กองการศึกษา	สำนักปลัด
			๓.แผนงานสาธารณสุข	กองสาธารณสุข	สำนักปลัด
			๔.แผนงานสังคมสงเคราะห์	สำนักปลัด	กองช่าง
			๕.แผนงานสร้างความเข้มแข็งชุมชน	สำนักปลัด	กองการศึกษา
			๖.แผนงานศาสนา วัฒนธรรมและ นันทนาการ	กองการศึกษา	สำนักปลัด
			๗.แผนอุตสาหกรรม และการโยธา	กองช่าง	
		ดำเนินงานอื่น	๘.แผนงานงบกลาง	สำนักปลัด	กองคลัง
๓.	การพัฒนาด้านการ ท่องเที่ยว	บริการชุมชนและสังคม	๑.แผนงานการรักษา ความสงบภายใน	สำนักปลัด	กองการศึกษา
			๒.แผนงานสร้างความ เข้มแข็งชุมชน	สำนักปลัด	
		การเศรษฐกิจ	๓.แผนงานอุตสาหกรรม และการโยธา	กองช่าง	กองช่าง
			๔.แผนงานศาสนา วัฒนธรรมและ นันทนาการ	สำนักปลัด	

ที่	ยุทธศาสตร์	ด้าน	แผนงาน	หน่วยงานหลัก	หน่วยงานสนับสนุน
๔.	การพัฒนาด้านความมั่นคงและปลอดภัยในชีวิตและทรัพย์สิน	บริหารทั่วไป  ดำเนินงานอื่น	๑.แผนงานบริหารทั่วไป ๒.แผนงานรักษาความสงบภายใน ๓.แผนงานสร้างความเข้มแข็งชุมชน ๔.แผนงานอุตสาหกรรมและการโยธา ๕.แผนงานงบกลาง	ทุกส่วนราชการ สำนักปลัด สำนักปลัด กองช่าง สำนักปลัด	กองช่าง กองคลัง กองคลัง
๕.	การพัฒนาด้านทรัพยากรธรรมชาติและสิ่งแวดล้อม	บริหารทั่วไป	๑.แผนงานบริหารทั่วไป ๒.แผนงานสาธารณสุข ๓.แผนงานสร้างความเข้มแข็งชุมชน ๔.แผนงานอุตสาหกรรมและการโยธา	สำนักปลัด กองสาธารณสุข สำนักปลัด กองช่าง	สำนักปลัด กองคลัง
๖.	การพัฒนาด้านการบริหารจัดการที่ดี	บริหารทั่วไป  บริการชุมชนและสังคม  การเศรษฐกิจ  ดำเนินงานอื่น	๑.แผนงานบริหารทั่วไป ๒.แผนการรักษาความสงบภายใน ๓.แผนงานสร้างความเข้มแข็งชุมชน ๔.แผนงานอุตสาหกรรมและการโยธา ๕.แผนงานงบกลาง	สำนักปลัด สำนักปลัด สำนักปลัด กองช่าง สำนักปลัด	กองคลัง กองช่าง กองคลัง กองคลัง

ที่	ยุทธศาสตร์	ด้าน	แผนงาน	หน่วยงานหลัก	หน่วยงานสนับสนุน
๗.	การพัฒนาด้านโครงสร้างพื้นฐานและสาธารณูปโภค	บริการชุมชนและสังคม	๑.แผนงานเคหะและชุมชน ๒.แผนงานอุตสาหกรรมและการโยธา ๓.แผนงานพานิชย์	กองช่าง กองช่าง กองช่าง	
รวม	๗ ยุทธศาสตร์	๔ ด้าน	๑๑ แผนงาน	๕ หน่วยงาน	๓ หน่วยงาน



## ส่วนที่ ๔ การติดตามและประเมินผล

การบริหารงานที่ประสบความสำเร็จนั้น ส่วนหนึ่งมาจากการนำนวัตกรรม (Innovation) และกระบวนการบริหารใหม่ๆ มาประยุกต์ใช้ในองค์กร ให้บรรลุวัตถุประสงค์และเป้าหมายที่กำหนดไว้ การติดตามและประเมินผลก็เป็นส่วนหนึ่งของกระบวนการบริหารงาน ซึ่งมีหลักการสำคัญ คือ การติดตามความก้าวหน้าในการปฏิบัติงานและประเมินผลความสำเร็จของงาน อันจะนำไปสู่การปรับปรุงแก้ไขปัญหาร่วมกันให้บรรลุเป้าหมาย จึงต้องมีการติดตามและประเมินผล เพื่อให้ทราบประสิทธิภาพและประสิทธิผลการดำเนินงานขององค์กรว่าอยู่ในระดับใด เหมาะสมหรือสอดคล้องกับสถานการณ์ปัจจุบันหรือไม่

### ๔.๑ การติดตามและประเมินผลยุทธศาสตร์

การติดตามและประเมินผลแผนพัฒนาท้องถิ่นตามระเบียบกระทรวงมหาดไทยว่าด้วยการจัดทำแผนพัฒนาขององค์กรปกครองส่วนท้องถิ่น พ.ศ. ๒๕๔๘ แก้ไขเพิ่มเติมถึง (ฉบับที่ ๓) พ.ศ. ๒๕๖๑ กำหนดให้คณะกรรมการติดตามและประเมินผลแผนพัฒนาท้องถิ่น ดำเนินการให้คะแนนตามเกณฑ์ที่กำหนดไว้ ซึ่งเป็นส่วนหนึ่งของการติดตามและประเมินผลแผนพัฒนา โดยดำเนินการให้แล้วเสร็จภายในหกสิบวันนับแต่วันที่ประกาศใช้งบประมาณรายจ่าย มีรายละเอียดดังนี้

**แนวทางการพิจารณาการติดตามและประเมินผลยุทธศาสตร์เพื่อความสอดคล้องแผนพัฒนาท้องถิ่น ประกอบด้วย**

- ๑.๑ ข้อมูลสภาพทั่วไปและข้อมูลพื้นฐานขององค์กรปกครองส่วนท้องถิ่น ๒๐ คะแนน
- ๑.๒ การวิเคราะห์สถานการณ์และศักยภาพ ๒๐ คะแนน
- ๑.๓ ยุทธศาสตร์ ๖๐ คะแนน ประกอบด้วย
  - (๑) ยุทธศาสตร์ขององค์กรปกครองส่วนท้องถิ่น ๑๐ คะแนน
  - (๒) ยุทธศาสตร์ขององค์กรปกครองส่วนท้องถิ่นในเขตจังหวัด ๑๐ คะแนน
  - (๓) ยุทธศาสตร์จังหวัด ๑๐ คะแนน
  - (๔) วิสัยทัศน์ ๕ คะแนน
  - (๕) กลยุทธ์ ๕ คะแนน
  - (๖) เป้าประสงค์ของแต่ละประเด็นกลยุทธ์ ๕ คะแนน
  - (๗) จุดยืนทางยุทธศาสตร์ ๕ คะแนน
  - (๘) แผนงาน ๕ คะแนน
  - (๙) ความเชื่อมโยงของยุทธศาสตร์ในภาพรวม ๕ คะแนน

คะแนนรวม ๑๐๐ คะแนน เกณฑ์ที่ควรได้เพื่อให้เกิดความสอดคล้องและขับเคลื่อนการพัฒนาท้องถิ่นขององค์กรปกครองส่วนท้องถิ่น ไม่ควรน้อยกว่าร้อยละ ๘๐ (๘๐ คะแนน)

**แนวทางการพิจารณาการติดตามและประเมินผลยุทธศาสตร์  
เพื่อความสอดคล้องแผนพัฒนาท้องถิ่นขององค์กรปกครองส่วนท้องถิ่น**

ประเด็นการพิจารณา	คะแนน
<b>๑. ข้อมูลสภาพทั่วไปและข้อมูลพื้นฐานขององค์กรปกครองส่วนท้องถิ่น</b>	<b>๒๐</b>
<b>๒. การวิเคราะห์สภาพการณ์และศักยภาพ</b>	<b>๒๐</b>
<b>๓. ยุทธศาสตร์ประกอบด้วย</b>	<b>๖๐</b>
๓.๑ ยุทธศาสตร์ขององค์กรปกครองส่วนท้องถิ่น	(๑๐)
๓.๒ ยุทธศาสตร์ขององค์กรปกครองส่วนท้องถิ่นในเขตจังหวัด	(๑๐)
๓.๓ ยุทธศาสตร์จังหวัด	(๑๐)
๓.๔ วิสัยทัศน์	(๕)
๓.๕ กลยุทธ์	(๕)
๓.๖ เป้าประสงค์ของแต่ละประเด็นกลยุทธ์	(๕)
๓.๗ จุดยืนทางยุทธศาสตร์	(๕)
๓.๘ แผนงาน	(๕)
๓.๙ ความเชื่อมโยงของยุทธศาสตร์ในภาพรวม	(๕)
<b>รวมคะแนน</b>	<b>๑๐๐</b>

**แนวทางเบื้องต้นในการให้คะแนนแนวทางการพิจารณาการติดตามและประเมินผลยุทธศาสตร์  
เพื่อความสอดคล้องแผนพัฒนาท้องถิ่นขององค์กรปกครองส่วนท้องถิ่น**

ประเด็นการพิจารณา	รายละเอียดหลักเกณฑ์	คะแนนเต็ม	คะแนนที่ได้
<b>๑. ข้อมูลสภาพทั่วไปและข้อมูลพื้นฐานขององค์กรปกครองส่วนท้องถิ่น</b>	<b>ควรประกอบด้วยข้อมูลดังนี้</b> (๑) ข้อมูลเกี่ยวกับด้านกายภาพ เช่น ที่ตั้งของหมู่บ้าน/ชุมชน/ตำบล ลักษณะภูมิประเทศ ลักษณะภูมิอากาศ ลักษณะของที่ดิน ลักษณะของแหล่งน้ำ ลักษณะของป่าไม้ ฯลฯ ด้านการเมือง/การปกครอง เช่น เขตการปกครอง การเลือกตั้ง ฯลฯ	๒๐ (๓)	
	(๒) ข้อมูลเกี่ยวกับด้านการเมือง/การปกครอง เช่น เขตการปกครอง การเลือกตั้ง ฯลฯ ประชากร เช่น ข้อมูลเกี่ยวกับจำนวนประชากร และช่วงอายุและจำนวนประชากร ฯลฯ	(๒)	
	(๓) ข้อมูลเกี่ยวกับสภาพทางสังคม เช่น การศึกษา สาธารณสุข อาชญากรรม ยาเสพติด การสังคมสงเคราะห์	(๒)	
	(๔) ข้อมูลเกี่ยวกับระบบบริหารพื้นฐาน เช่น การคมนาคมขนส่ง การไฟฟ้า การประปา โทรศัพท์ ฯลฯ	(๒)	
	(๕) ข้อมูลเกี่ยวกับระบบเศรษฐกิจ เช่น การเกษตร การประมง การประมง การบริการ การท่องเที่ยว อุตสาหกรรม การพาณิชย์/กลุ่มอาชีพแรงงาน ฯลฯ	(๒)	

ประเด็น การพิจารณา	รายละเอียดหลักเกณฑ์	คะแนน เต็ม	คะแนน ที่ได้
	(๖) ข้อมูลเกี่ยวกับศาสนา ประเพณี วัฒนธรรม เช่น การนับถือศาสนา ประเพณี และงานประจำปี ภูมิปัญญาท้องถิ่น ภาษาถิ่น สินค้าพื้นเมืองและของที่ระลึก ฯลฯ และอื่นๆ	(๒)	
	(๗) ข้อมูลเกี่ยวกับทรัพยากรธรรมชาติ เช่น น้ำ ป่าไม้ ภูเขา คุณภาพของทรัพยากรธรรมชาติ ฯลฯ	(๒)	
	(๘) การสำรวจและจัดเก็บข้อมูลเพื่อการจัดทำแผนพัฒนาท้องถิ่นหรือการใช้ข้อมูล จปฐ.	(๒)	
	(๙) การประชุมประชาคมท้องถิ่น รูปแบบ วิธีการ และการดำเนินการประชุมประชาคมท้องถิ่นโดยใช้กระบวนการร่วมคิด ร่วมทำ ร่วมตัดสินใจ ร่วมตรวจสอบ ร่วมรับประโยชน์ ร่วมแก้ไขปัญหาปรึกษาหารือ แลกเปลี่ยนเรียนรู้ เพื่อแก้ไขปัญหาสำหรับการพัฒนาท้องถิ่นตามอำนาจหน้าที่ขององค์กรปกครองส่วนท้องถิ่น	(๓)	
๒. การวิเคราะห์ สภาพการณ์และ ศักยภาพ	<p><b>ควรประกอบด้วยข้อมูลดังนี้</b></p> <p>(๑) การวิเคราะห์ที่ครอบคลุมความเชื่อมโยง ความสอดคล้อง ยุทธศาสตร์จังหวัด ยุทธศาสตร์การพัฒนาขององค์กรปกครองส่วนท้องถิ่นในเขตจังหวัด ยุทธศาสตร์ขององค์กรปกครองส่วนท้องถิ่น นโยบายของผู้บริหารท้องถิ่น รวมถึงความเชื่อมโยงแผนยุทธศาสตร์ชาติ ๒๐ ปี แผนพัฒนาเศรษฐกิจและสังคมแห่งชาติ และ Thailand ๔.๐</p> <p>(๒) การวิเคราะห์การใช้ผังเมืองรวมหรือผังเมืองเฉพาะและการบังคับใช้ผลของการบังคับใช้ สภาพการณ์ที่เกิดขึ้นต่อการพัฒนาท้องถิ่น</p> <p>(๓) การวิเคราะห์ทางสังคม เช่น ด้านแรงงาน การศึกษา สาธารณสุข ความยากจน อาชญากรรม ปัญหายาเสพติด เทคโนโลยี จารีต ประเพณี วัฒนธรรม ภูมิปัญญาท้องถิ่น เป็นต้น</p> <p>(๔) การวิเคราะห์ทางเศรษฐกิจ ข้อมูลด้านรายได้ครัวเรือน การส่งเสริมอาชีพ กลุ่มอาชีพ กลุ่มทางสังคม การพัฒนาอาชีพและกลุ่มต่างๆ สภาพทางเศรษฐกิจและความเป็นอยู่ทั่วไป เป็นต้น</p> <p>(๕) การวิเคราะห์สิ่งแวดล้อม พื้นที่สีเขียว ธรรมชาติต่างๆ ทางภูมิศาสตร์ กระบวนการหรือสิ่งที่เกิดขึ้น การประดิษฐ์ที่มีผลต่อสิ่งแวดล้อมและการพัฒนา</p> <p>(๖) ผลการวิเคราะห์ศักยภาพเพื่อประเมินสถานภาพการพัฒนาในปัจจุบันและโอกาสการพัฒนาในอนาคตของท้องถิ่น ด้วยเทคนิค SWOT Analysis ที่อาจส่งผลต่อการดำเนินงานได้แก่ S-Strength (จุดแข็ง) W-Weakness (จุดอ่อน) O-Opportunity (โอกาส) และ T-Threat (อุปสรรค)</p>	<p>๒๐ (๕)</p> <p>(๓)</p> <p>(๓)</p> <p>(๓)</p> <p>(๓)</p> <p>(๓)</p>	

ประเด็น การพิจารณา	รายละเอียดหลักเกณฑ์	คะแนน เต็ม	คะแนน ที่ได้
๓. ยุทธศาสตร์ ๓.๑ ยุทธศาสตร์ของ องค์กรปกครองส่วน ท้องถิ่น	ควรประกอบด้วยข้อมูลดังนี้ สอดคล้องกับสภาพสังคม เศรษฐกิจ สิ่งแวดล้อมของท้องถิ่น ประเด็นปัญหาการพัฒนาและแนวทางการ พัฒนาที่สอดคล้องกับยุทธศาสตร์ขององค์กรปกครองส่วนท้องถิ่น และ เชื่อมโยงหลักพระราชบัญญัติแผนยุทธศาสตร์ชาติ ๒๐ ปี แผนพัฒนา เศรษฐกิจและสังคมแห่งชาติ และ Thailand ๔.๐	๖๐ (๑๐)	
๓.๒ ยุทธศาสตร์ของ องค์กรปกครองส่วน ท้องถิ่นในเขตจังหวัด	สอดคล้องและเชื่อมโยงกับสภาพสังคม เศรษฐกิจ สิ่งแวดล้อมของ ท้องถิ่น และยุทธศาสตร์จังหวัด และเชื่อมโยงหลักพระราชบัญญัติ ยุทธศาสตร์ชาติ ๒๐ ปี แผนพัฒนาเศรษฐกิจและสังคมแห่งชาติและ Thailand ๔.๐	(๑๐)	
๓.๓ ยุทธศาสตร์ จังหวัด	สอดคล้องกับแผนพัฒนากลุ่มจังหวัด ยุทธศาสตร์พัฒนาภาค แผนพัฒนาเศรษฐกิจและสังคมแห่งชาติ แผนการบริหารราชการ แผ่นดิน นโยบาย/ยุทธศาสตร์ คสช. และนโยบายรัฐบาล หลักประชา รัฐ แผนยุทธศาสตร์ชาติ ๒๐ ปี และThailand ๔.๐	(๑๐)	
๓.๔ วิสัยทัศน์	วิสัยทัศน์ ซึ่งมีลักษณะแสดงสถานภาพที่องค์กรปกครองส่วนท้องถิ่น ต้องการจะเป็นหรือบรรลุถึงอนาคตอย่างชัดเจน สอดคล้องกับโอกาส และศักยภาพที่เป็นลักษณะเฉพาะขององค์กรปกครองส่วนท้องถิ่นและ สัมพันธ์กับโครงการพัฒนา	(๕)	
๓.๕ กลยุทธ์	แสดงให้เห็นช่องทาง วิธีการ ภารกิจหรือสิ่งที่ต้องทำตามอำนาจหน้าที่ ขององค์กรปกครองส่วนท้องถิ่นที่จะนำไปสู่การบรรลุวิสัยทัศน์ หรือ แสดงให้เห็นถึงความชัดเจนในสิ่งที่จะดำเนินการให้บรรลุวิสัยทัศน์นั้น	(๕)	
๓.๖ เป้าประสงค์ของ แต่ละประเด็นยุทธ	เป้าประสงค์ของแต่ละประเด็นกลยุทธ์มีความสอดคล้องและสนับสนุน ต่อกลยุทธ์ที่จะเกิดขึ้น มุ่งหมายสิ่งหนึ่งสิ่งใดที่ชัดเจน	(๕)	
๓.๗ จุดยืนทาง ยุทธศาสตร์ (Positioning)	ความมุ่งมั่นอันแน่วแน่ในการวางแผนพัฒนาท้องถิ่น เพื่อให้บรรลุ วิสัยทัศน์ขององค์กรปกครองส่วนท้องถิ่น ซึ่งเกิดจากศักยภาพของพื้นที่ จริง ที่จะนำไปสู่ผลสำเร็จทางยุทธศาสตร์	(๕)	
๓.๘ แผนงาน	แผนงานหรือจุดมุ่งหมายเพื่อการพัฒนาในอนาคต กำหนดจุดมุ่งหมาย ในเรื่องใดเรื่องหนึ่งหรือแผนงานที่เกิดจากเป้าประสงค์ ตัวชี้วัด ค่า เป้าหมาย กลยุทธ์ จุดยืนทางยุทธศาสตร์ขององค์กรปกครองส่วน ท้องถิ่นที่มีความชัดเจน นำไปสู่การทำโครงการพัฒนาท้องถิ่นใน แผนพัฒนาท้องถิ่น โดยระบุแผนงานและความเชื่อมโยงดังกล่าว	(๕)	
๓.๙ ความเชื่อมโยง ของยุทธศาสตร์ใน ภาพรวม	ความเชื่อมโยงองค์รวมที่นำไปสู่การพัฒนาท้องถิ่นที่เกิดผลผลิต/โครงการจาก แผนยุทธศาสตร์ชาติ ๒๐ ปี แผนพัฒนาเศรษฐกิจและสังคมแห่งชาติ ฉบับที่ ๑๒ Thailand ๔.๐ แผนพัฒนาภาค/แผนพัฒนากลุ่มจังหวัด /แผนพัฒนาจังหวัด ยุทธศาสตร์การพัฒนาขององค์กรปกครองส่วนท้องถิ่นในเขตจังหวัด และ ยุทธศาสตร์ขององค์กรปกครองส่วนท้องถิ่น	(๕)	
รวม		๑๐๐	

## ๔.๒ การติดตามและประเมินผลโครงการ

แนวทางการพิจารณาการติดตามและประเมินผลโครงการเพื่อความสอดคล้องแผนพัฒนา  
ท้องถิ่น ประกอบด้วย

๑. การสรุปสถานการณ์การพัฒนา ๑๐ คะแนน
๒. การประเมินผลการนำแผนพัฒนาท้องถิ่นไปปฏิบัติในเชิงปริมาณ ๑๐ คะแนน
๓. การประเมินผลการนำแผนพัฒนาท้องถิ่นไปปฏิบัติในเชิงคุณภาพ ๑๐ คะแนน
๔. แผนงานและยุทธศาสตร์การพัฒนา ๑๐ คะแนน
๕. โครงการพัฒนา ๖๐ คะแนน ประกอบด้วย
  - (๑) ความชัดเจนของชื่อโครงการ ๕ คะแนน
  - (๒) กำหนดวัตถุประสงค์สอดคล้องกับโครงการ ๕ คะแนน
  - (๓) เป้าหมาย (ผลผลิตของโครงการ) มีความชัดเจนนำไปสู่การตั้งงบประมาณได้ถูกต้อง ๕ คะแนน
  - (๔) โครงการมีความสอดคล้องกับแผนยุทธศาสตร์ชาติ ๒๐ ปี ๕ คะแนน
  - (๕) เป้าหมาย (ผลผลิตของโครงการ) มีความสอดคล้องกับแผนพัฒนาเศรษฐกิจและสังคมแห่งชาติ ฉบับที่ ๑๒ ๕ คะแนน
  - (๖) โครงการมีความสอดคล้องกับ Thailand ๔.๐ ๕ คะแนน
  - (๗) โครงการสอดคล้องกับยุทธศาสตร์จังหวัด ๕ คะแนน
  - (๘) โครงการแก้ไขปัญหาความยากจนหรือการเสริมสร้างให้ประเทศชาติมั่นคง มั่งคั่ง ยั่งยืน ภายใต้หลักประชารัฐ ๕ คะแนน
  - (๙) งบประมาณ มีความสอดคล้องกับเป้าหมาย (ผลผลิตของโครงการ) ๕ คะแนน
  - (๑๐) มีการประมาณการราคาถูกต้องตามหลักวิธีการงบประมาณ ๕ คะแนน
  - (๑๑) มีการกำหนดตัวชี้วัด (KPI) และสอดคล้องกับวัตถุประสงค์และผลที่คาดว่าจะได้รับ ๕ คะแนน
  - (๑๒) ผลที่คาดว่าจะได้รับ สอดคล้องกับวัตถุประสงค์ ๕ คะแนน

คะแนนรวม ๑๐๐ คะแนน เกณฑ์ที่ควรได้เพื่อให้เกิดความสอดคล้องและ  
ขับเคลื่อนการพัฒนาท้องถิ่นขององค์กรปกครองส่วนท้องถิ่น ไม่ควรน้อยกว่าร้อยละ ๘๐ (๘๐ คะแนน)

**แนวทางการพิจารณาการติดตามและประเมินผลโครงการ  
เพื่อความสอดคล้องแผนพัฒนาท้องถิ่น (พ.ศ. ๒๕๖๑ - ๒๕๖๕) ขององค์กรปกครองส่วนท้องถิ่น**

ประเด็นการพิจารณา	คะแนน
๑. การสรุปสถานการณ์การพิจารณา	๑๐
๒. การประเมินผลการนำแผนพัฒนาท้องถิ่นไปปฏิบัติในเชิงปริมาณ	๑๐
๓. การประเมินผลการนำแผนพัฒนาท้องถิ่นไปปฏิบัติในเชิงคุณภาพ	๑๐
๔. แผนงานและยุทธศาสตร์การพิจารณา	๑๐
๕. โครงการพัฒนา ประกอบด้วย	๖๐
๕.๑ ความชัดเจนของชื่อโครงการ	(๕)
๕.๒ กำหนดวัตถุประสงค์สอดคล้องกับโครงการ	(๕)
๕.๓ เป้าหมาย (ผลผลิตของโครงการ) มีความชัดเจนนำไปสู่การตั้งงบประมาณได้ถูกต้อง	(๕)
๕.๔ โครงการมีความสอดคล้องกับแผนยุทธศาสตร์ชาติ ๒๐ ปี	(๕)
๕.๕ เป้าหมาย (ผลผลิตของโครงการ) มีความสอดคล้องกับแผนพัฒนาเศรษฐกิจและสังคมแห่งชาติ	(๕)
๕.๖ โครงการมีความสอดคล้องกับ Thailand ๔.๐	(๕)
๕.๗ โครงการสอดคล้องกับยุทธศาสตร์จังหวัด	(๕)
๕.๘ โครงการแก้ไขปัญหาความยากจนหรือการเสริมสร้างให้ประเทศชาติมั่นคง มั่งคั่ง ยั่งยืน ภายใต้หลักปรัชญา	(๕)
๕.๙ งบประมาณ มีความสอดคล้องกับเป้าหมาย (ผลผลิตของโครงการ)	(๕)
๕.๑๐ มีการประมาณการราคาถูกต้องตามหลักวิธีการงบประมาณ	(๕)
๕.๑๑ มีการกำหนดตัวชี้วัด (KPI) และสอดคล้องกับวัตถุประสงค์และผลคาดว่าจะได้รับ	(๕)
๕.๑๒ ผลที่คาดว่าจะได้รับ สอดคล้องกับวัตถุประสงค์	(๕)
<b>รวมคะแนน</b>	<b>๑๐๐</b>

แนวทางเบื้องต้นในการให้คะแนนแนวทางการพิจารณาการติดตามและประเมินผลโครงการ  
เพื่อความสอดคล้องแผนพัฒนาท้องถิ่น (พ.ศ. ๒๕๖๑ - ๒๕๖๕) ขององค์กรปกครองส่วนท้องถิ่น

ประเด็น การพิจารณา	รายละเอียดหลักเกณฑ์	คะแนน เต็ม	คะแนน ที่ได้
๑. การสรุป สถานการณ์การ พัฒนา	เป็นการวิเคราะห์กรอบการจัดทำยุทธศาสตร์ขององค์กรปกครอง ส่วนท้องถิ่น (ใช้การวิเคราะห์ SWOT Analysis/Demand (Demand Analysis)/Global Demand และ Trend ปัจจุบันและ สถานการณ์การเปลี่ยนแปลงที่มีผลต่อการพัฒนา อย่างน้อยต้อง ประกอบด้วยการวิเคราะห์ศักยภาพด้านเศรษฐกิจ, ด้านสังคม, ด้าน ทรัพยากรธรรมชาติและสิ่งแวดล้อม)	๑๐	
๒. การประเมินผลการ นำแผนพัฒนาท้องถิ่น สี่ปีไปปฏิบัติในเชิง ปริมาณ	๑) การควบคุมที่มีตัวเลขต่างๆ เพื่อนำมาใช้วัดผลในเชิงปริมาณ เช่น การวัดจำนวนโครงการ กิจกรรม งานต่างๆ ก็คือผลผลิตนั่นเอง ว่าเป็นไปตามที่ตั้งเป้าหมายเอาไว้หรือไม่จำนวนที่ดำเนินการจริง ตามที่ได้กำหนดไว้เท่าไร จำนวนที่ไม่สามารถดำเนินการได้มีจำนวน เท่าไร สามารถอธิบายได้ตามหลักประสิทธิภาพ (Effciency) ของ การพัฒนาท้องถิ่นตามอำนาจหน้าที่ที่กำหนดไว้ ๒) วิเคราะห์ผลกระทบ/สิ่งที่กระทบ (Impact) โครงการที่ ดำเนินการในเชิงปริมาณ (Qualitative)	๑๐	
๓. การประเมินผลการ นำแผนพัฒนาท้องถิ่น สี่ปีไปปฏิบัติในเชิง คุณภาพ	๑) การประเมินประสิทธิผลของแผนพัฒนาในเชิงคุณภาพคือการ นำเอาเทคนิคฯ มาใช้เพื่อวัดค่าภารกิจ โครงการ กิจกรรม งานต่างๆ ที่ดำเนินการในพื้นที่นั้นๆ ตรงต่อความต้องการของประชาชน หรือไม่และเป็นไปตามอำนาจหน้าที่หรือไม่ ประชาชนพึงพอใจ หรือไม่ สิ่งของ วัสดุ ครุภัณฑ์ การดำเนินการต่างๆ มีสภาพหรือ ลักษณะถูกต้อง ครบถ้วน สามารถใช้การได้ตามวัตถุประสงค์ หรือไม่ ซึ่งเป็นไปตามหลักประสิทธิผล (Effectiveness) ผลการ ปฏิบัติราชการตามที่บรรลุวัตถุประสงค์ และเป้าหมายของ แผนปฏิบัติราชการตามที่ได้รับงบประมาณมาดำเนินการ รวมถึง สามารถเทียบเคียงกับส่วนราชการหรือหน่วยงาน ๒) วิเคราะห์ผลกระทบ/สิ่งที่กระทบ (Impact) โครงการที่ ดำเนินการในเชิงคุณภาพ (Qualitative)	๑๐	
๔. แผนงานและ ยุทธศาสตร์การพัฒนา	๑) วิเคราะห์แผนงาน งาน ที่เกิดจากด้านต่างๆ มีความสอดคล้อง กับยุทธศาสตร์ขององค์กรปกครองส่วนท้องถิ่นในมิติต่างๆ จน นำไปสู่การจัดทำโครงการพัฒนาท้องถิ่นโดยใช้ SWOT Analysis/Demand (Demand Analysis)/Global Demand/ Trend หรือหลักการบูรณาการ (Integration) กับองค์กรปกครอง ส่วนท้องถิ่นที่มีพื้นที่ติดต่อกัน ๒) วิเคราะห์แผนงาน งาน ที่เกิดจากด้านต่างๆ ที่สอดคล้องกับการ แก้ไขปัญหาความยากจน หลักปรัชญา	๑๐	

ประเด็น การพิจารณา	รายละเอียดหลักเกณฑ์	คะแนน เต็ม	คะแนน ที่ได้
<p><b>๕. โครงการพัฒนา</b></p> <p>๕.๑ ความชัดเจน ของชื่อโครงการ</p>	<p><b>ควรประกอบด้วยข้อมูลดังนี้</b></p> <p>เป็นโครงการที่มีวัตถุประสงค์สนองต่อยุทธศาสตร์การพัฒนาขององค์กร ปกครองส่วนท้องถิ่นและดำเนินการเพื่อให้การพัฒนาบรรลุตามวิสัยทัศน์ ขององค์กรปกครองส่วนท้องถิ่นที่กำหนดไว้ ชื่อโครงการมีความชัดเจน มุ่ง ไปเรื่องใดเรื่องหนึ่ง อ่านแล้วเข้าใจได้ว่าจะพัฒนาอะไรในอนาคต</p>	๖๐ (๕)	
<p>๕.๒ กำหนด วัตถุประสงค์ สอดคล้องกับ โครงการ</p>	<p>มีวัตถุประสงค์ชัดเจน (clear objective) โครงการต้องกำหนดวัตถุประสงค์ สอดคล้องกับความเป็นมาของโครงการ สอดคล้องกับหลักการและเหตุผล วิธีการดำเนินงานต้องสอดคล้องกับวัตถุประสงค์ ความเป็นไปได้ชัดเจน มี ลักษณะเฉพาะเจาะจง</p>	(๕)	
<p>๕.๓ เป้าหมาย (ผลผลิตของ โครงการ) มีความ ชัดเจนนำไปสู่การตั้ง งบประมาณได้ ถูกต้อง</p>	<p>สภาพที่อยากให้เกิดขึ้นในอนาคตเป็นทิศทางที่ต้องไปให้ถึงเป้าหมายต้อง ชัดเจน สามารถระบุจำนวนเท่าไร กลุ่มเป้าหมายคืออะไร มีผลผลิตอย่างไร กลุ่มเป้าหมาย พื้นที่ดำเนินงาน และระยะเวลาดำเนินงานอธิบายให้ชัดเจน ว่าโครงการนี้จะทำให้เห็น เริ่มต้นในช่วงเวลาใดและจบลงเมื่อไร ใครคือ กลุ่มเป้าหมายของโครงการ หากกลุ่มเป้าหมายมีหลายกลุ่ม ให้บอกชัดเจนไป ว่าใครคือกลุ่มเป้าหมายหลัก ใครคือกลุ่มเป้าหมายรอง</p>	(๕)	
<p>๕.๔ โครงการมีความ สอดคล้องกับแผน ยุทธศาสตร์ ๒๐ ปี</p>	<p>โครงการสอดคล้องกับ (๑) ความมั่นคง (๒) การสร้างความสามารถในการ แข่งขัน (๓) การพัฒนาเสริมสร้างศักยภาพคน (๔) การสร้างโอกาสความ เสมอภาคและเท่าเทียมกันทางสังคม (๕) การสร้างการเติบโตบนคุณภาพ ชีวิตที่เป็นมิตรต่อสิ่งแวดล้อม (๖) การปรับสมดุลและพัฒนาระบบการ บริหารจัดการภาครัฐ เพื่อให้เกิดความมั่นคง มั่งคั่ง ยั่งยืน</p>	(๕)	
<p>๕.๕ เป้าหมาย (ผลผลิตของ โครงการ) มีความ สอดคล้องกับ แผนพัฒนาเศรษฐกิจ และสังคมแห่งชาติ</p>	<p>โครงการมีความสอดคล้องแผนพัฒนาเศรษฐกิจและสังคมแห่งชาติฉบับที่ ๑๒ โดย (๑) ยึดหลักปรัชญาเศรษฐกิจพอเพียง (๒) ยึดคนเป็นศูนย์กลาง พัฒนา (๓) ยึดวิสัยทัศน์ภายใต้ยุทธศาสตร์ชาติ ๒๐ ปี (๔) ยึดเป้าหมาย อนาคตประเทศไทย ๒๕๗๙ (๕) ยึดหลักการนำไปสู่ปฏิบัติให้เกิดผลสัมฤทธิ์ อย่างจริงจังใน ๕ ปีที่ต่อยอดไปสู่ผลสัมฤทธิ์ที่เป็นเป้าหมายระยะยาว ภายใต้แนวทางการพัฒนา (๑) การยกระดับศักยภาพการแข่งขันและการ หลุดพ้นกับดักรายได้ปานกลางสู่รายได้สูง (๒) การพัฒนาศักยภาพคนตาม ช่วงวัยและการปฏิรูประบบเพื่อสร้างสังคมสูงวัยอย่างมีคุณภาพ (๓) การลด ความเหลื่อมล้ำทางสังคม (๔) การรองรับการเชื่อมโยงภูมิภาคและความเป็น เมือง (๕) การสร้างความเจริญเติบโตทางเศรษฐกิจและสังคมอย่างเป็นมิตร กับสิ่งแวดล้อม (๖) การบริหารราชการแผ่นดินที่มีประสิทธิภาพ</p>	(๕)	



ประเด็น การพิจารณา	รายละเอียดหลักเกณฑ์	คะแนน เต็ม	คะแนน ที่ได้
๕.๖ โครงการมีความ สอดคล้อง	โครงการมีลักษณะหรือสอดคล้องกับการปรับเปลี่ยนโครงสร้างเศรษฐกิจ ไปสู่ Value-Based Economy หรือเศรษฐกิจที่ขับเคลื่อนด้วยนวัตกรรม ทำน้อย ได้มาก เช่น (๑) เปลี่ยนจากการผลิตสินค้า โภคภัณฑ์ไปสู่สินค้า เชิงนวัตกรรม (๒) เปลี่ยนจากการขับเคลื่อนประเทศด้วย ภาคอุตสาหกรรม ไปสู่การขับเคลื่อนด้วยเทคโนโลยี ความคิดสร้างสรรค์ และนวัตกรรม (๓) เปลี่ยนจากการเน้นภาคการผลิตสินค้าไปสู่การเน้น ภาคบริการมากขึ้น รวมถึงโครงการที่เติมเต็มด้วยวิชาการ ความคิด สร้างสรรค์ นวัตกรรม วิทยาศาสตร์ เทคโนโลยี และการวิจัยและพัฒนา แล้วต่อยอดความได้เปรียบเชิงเปรียบเทียบ เช่น ด้านการเกษตร เทคโนโลยีชีวภาพ สาธารณสุข วัฒนธรรม ฯลฯ	(๕)	
๕.๗ โครงการ สอดคล้องกับ ยุทธศาสตร์จังหวัด	โครงการพัฒนาท้องถิ่นมีความสอดคล้องกับห้วงระยะเวลาของ แผนพัฒนาจังหวัดที่ได้กำเนิดขึ้น เพื่อขับเคลื่อนการพัฒนาท้องถิ่นเสมือน หนึ่งการขับเคลื่อนการพัฒนาจังหวัด ซึ่งไม่สามารถแยกส่วนใดส่วนหนึ่ง ออกจากกันได้ นอกจากนี้โครงการพัฒนาท้องถิ่นต้องเป็นโครงการ เชื่อมต่อหรือเดินทางไปด้วยกันกับยุทธศาสตร์จังหวัดที่ได้กำหนดขึ้นเป็น ปัจจุบัน	(๕)	
๕.๘ โครงการแก้ไข ปัญหาความยากจน หรือการเสริมสร้างให้ ประเทศชาติมั่นคง มั่งคั่ง ยั่งยืน ภายใต้ หลักประชารัฐ	เป็นโครงการที่ดำเนินการภายใต้พื้นฐานความพอเพียงที่ประชาชน ดำเนินการเองหรือร่วมดำเนินการ เป็นโครงการต่อยอดและขยายได้ เป็น โครงการที่ประชาชนต้องการเพื่อให้เกิดความยั่งยืน ซึ่งมีลักษณะที่จะให้ ท้องถิ่นมีความมั่นคง มั่งคั่ง ยั่งยืน เป็นท้องถิ่นที่พัฒนาแล้วด้วยการ พัฒนาปรัชญาเศรษฐกิจพอเพียง	(๕)	
๕.๙ งบประมาณมี ความสอดคล้องกับ เป้าหมาย(ผลผลิต ของโครงการ)	งบประมาณโครงการพัฒนาจะต้องคำนึงถึงหลักสำคัญ ๕ ประการในการ จัดทำโครงการได้แก่ (๑) ความประหยัด (Economy) (๒) ความมี ประสิทธิภาพ (Efficiency) (๓) ความมีประสิทธิภาพ (Effectiveness) (๔) ความยุติธรรม (Equity) (๕) ความโปร่งใส (Transparency)	(๕)	
๕.๑๐ มีการประเมิน การราคาถูกต้องตาม หลักวิธีการ งบประมาณ	การประมาณราคาเพื่อการพัฒนาต้องให้สอดคล้องกับโครงการถูกต้อง ตามหลักวิชาการทางช่าง หลักของราคากลาง ราคากลางท้องถิ่น มีความ โปร่งใสในการกำหนดราคาและตรวจสอบในเชิงประจักษ์	(๕)	

ประเด็น การพิจารณา	รายละเอียดหลักเกณฑ์	คะแนน เต็ม	คะแนน ที่ได้
๕.๑๑ มีการกำหนด ตัวชี้วัด (KPI) และ สอดคล้องกับ วัตถุประสงค์และผลที่ คาดว่าจะได้รับ	มีการกำหนดตัวชี้วัดผลงาน (Key Performancy Indicator : KPI) ที่ สามารถวัดได้ (measurable) ใช้บอกประสิทธิผล (effectiveness) ใช้บอกประสิทธิภาพ (efficiency) ได้ เช่น การกำหนดความพึงพอใจ การกำหนดร้อยละ การกำหนดอันเกิดจากผลของวัตถุประสงค์ที่เกิดที่สิ่งที่ได้รับ (การคาดการณ์ คาดว่าจะได้รับ)	(๕)	
๕.๑๒ ผลที่คาดว่าจะ ได้รับสอดคล้องกับ วัตถุประสงค์	ผลที่ได้รับเป็นสิ่งที่เกิดขึ้นได้จริงจากการดำเนินการตามโครงการพัฒนาซึ่งสอดคล้องกับวัตถุประสงค์ที่ตั้งไว้ การได้ผลหรือผลที่เกิดขึ้นจะต้องเท่ากับวัตถุประสงค์หรือมากกว่าวัตถุประสงค์ ซึ่งการเขียนวัตถุประสงค์ควรคำนึงถึง (๑) มีความเป็นไปได้และมีความเฉพาะเจาะจง ในการดำเนินงานตามโครงการ (๒) วัดและประเมินผลระดับของความสำเร็จได้ (๓) ระบุสิ่งที่ต้องการดำเนินงานอย่างชัดเจนและเฉพาะเจาะจงมากที่สุดและสามารถปฏิบัติได้ (๔) เป็นเหตุเป็นผล สอดคล้องกับความเป็นจริง (๕) ส่งผลต่อการบ่งบอกเวลาได้	(๕)	
<b>รวมคะแนน</b>		<b>๑๐๐</b>	

#### ๔.๓ แบบสรุปผลการพัฒนาท้องถิ่นในภาพรวม

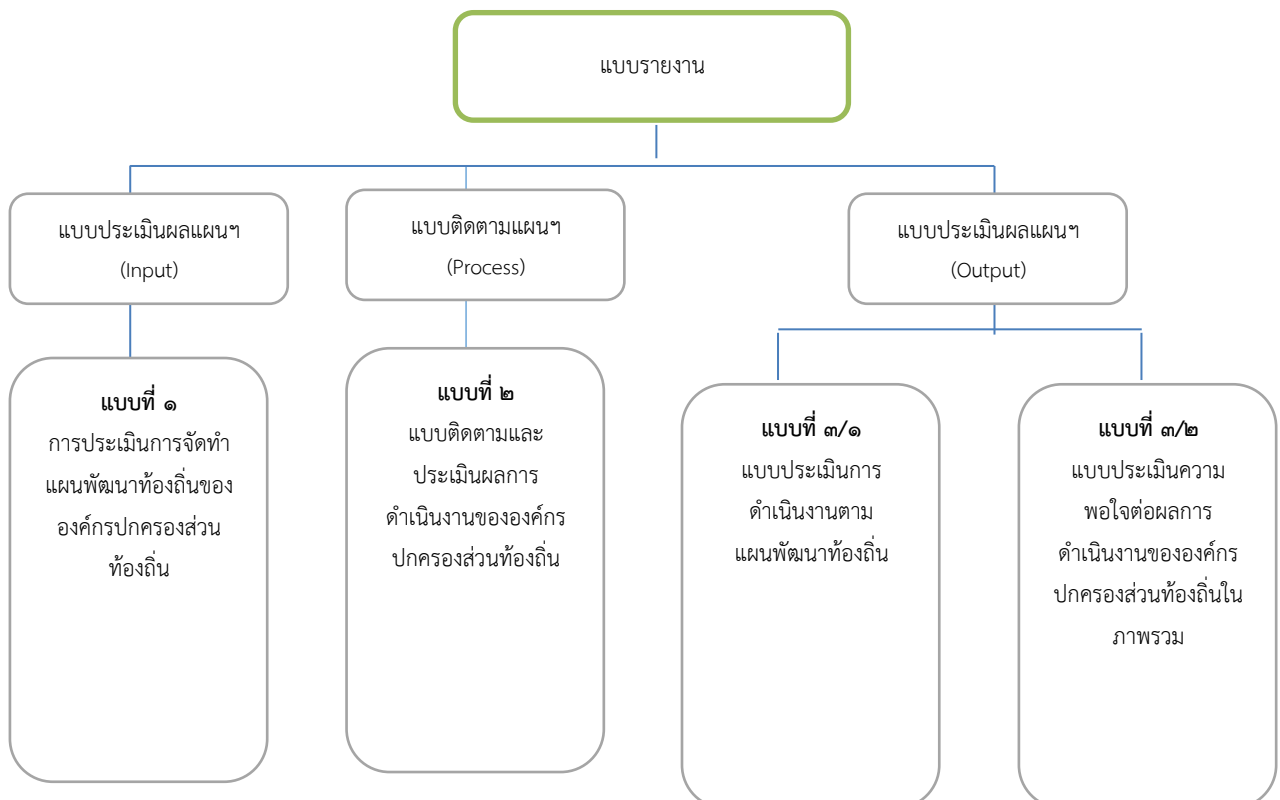

## ๔.๔ ข้อเสนอแนะในการจัดทำแผนพัฒนาท้องถิ่นในอนาคต

### ๔.๔.๑ ผลกระทบนำไปสู่ออนาคต

เทศบาล ได้จัดบริการสาธารณะเพื่ออำนวยความสะดวกและตอบสนองต่อความต้องการของประชาชนไม่ว่าจะเป็นด้านโครงสร้างพื้นฐาน การพัฒนาคนและสังคมมีคุณภาพ เศรษฐกิจและการท่องเที่ยว ทั้งนี้มุ่งหวังให้ ประชาชนมีคุณภาพชีวิตที่ดีขึ้น ในส่วนของการดำเนินโครงการ/กิจกรรมตามแผนพัฒนาท้องถิ่น ซึ่งเป็นการแปลง แผนไปสู่การปฏิบัติ ผลผลิตของโครงการ/กิจกรรม (Output) ได้ก่อให้เกิดผลกระทบ (Impact) ทั้ง ๓ ระดับ คือ ระยะสั้น สามารถเห็นผลสำเร็จได้ทันทีเมื่อดำเนินโครงการ/กิจกรรม แล้วเสร็จ ระยะกลางและยาว ต้องใช้เวลาใน การพัฒนาและดำเนินการ โดยในอนาคตเทศบาล ได้วางแผนดำเนินการพัฒนาท้องถิ่นในด้านต่างๆ สามารถสรุปได้ ดังนี้

ด้าน	แนวทางการพัฒนาในอนาคต
๑. การพัฒนาด้านเศรษฐกิจ	<ul style="list-style-type: none"> <li>- สนับสนุนการประกอบอาชีพ ให้มีรายได้เพิ่มขึ้น</li> <li>- ส่งเสริมสนับสนุนการประกอบอาชีพ การเพาะปลูก การประมง การสร้างงานและสร้างรายได้</li> <li>- สนับสนุนกลุ่มอาชีพ ผลิตภัณฑ์ชุมชน</li> <li>- ส่งเสริมการตลาดให้กับกลุ่มอาชีพในตำบลคึกคัก</li> </ul>
๒. การพัฒนาคนและสังคมมีคุณภาพ	<ul style="list-style-type: none"> <li>- ส่งเสริมสังคมการเรียนรู้ พัฒนาคอนให้มีความรู้คู่คุณธรรม</li> <li>- การเตรียมความพร้อมแก่สังคม ผู้สูงอายุ ผู้ด้อยโอกาส ผู้พิการ</li> <li>- การส่งเสริมการกีฬาและนันทนาการ</li> </ul>
๓. การพัฒนาด้านการท่องเที่ยว	<ul style="list-style-type: none"> <li>- ส่งเสริมสนับสนุนการท่องเที่ยว</li> <li>- ส่งเสริมสนับสนุนทะนุบำรุงสถานที่ศักดิ์สิทธิ์โบราณวัตถุ แหล่งท่องเที่ยว</li> <li>- ส่งเสริมสนับสนุนให้ปลูกต้นไม้ อนุรักษ์ทรัพยากรธรรมชาติ ควบคุมขยะ มลพิษ</li> </ul>
๔. การพัฒนาด้านความมั่นคงและความปลอดภัยในชีวิตและทรัพย์สิน	<ul style="list-style-type: none"> <li>- ส่งเสริมสนับสนุนรถตรวจการณ์ และจัดหาอาสาสมัครป้องกันบรรเทาสาธารณภัย</li> <li>- ส่งเสริมสนับสนุนการลดอุบัติเหตุบนท้องถนน</li> </ul>
๕. การพัฒนาด้านทรัพยากรธรรมชาติและสิ่งแวดล้อม	<ul style="list-style-type: none"> <li>- ส่งเสริมการอนุรักษ์ ฟื้นฟู ทรัพยากรธรรมชาติและสิ่งแวดล้อม</li> <li>- การควบคุมมลพิษจากขยะ น้ำเสีย ก๊าซ กลิ่น</li> </ul>

ด้าน	แนวทางการพัฒนาในอนาคต
๖. การพัฒนาด้านการบริหารจัดการ	<ul style="list-style-type: none"> <li>- ส่งเสริมการปกครองในระบอบประชาธิปไตยอันมีพระมหากษัตริย์ทรงเป็นประมุข</li> <li>- ส่งเสริมประสิทธิภาพบุคลากรท้องถิ่น ผู้บริหาร สมาชิกให้ได้รับการอบรม ศึกษาดูงาน</li> <li>- ส่งเสริมสนับสนุนการมีส่วนร่วมของประชาชน โดยยึดหลักบูรณาการ หลักธรรมาภิบาล สร้างค่านิยม ๑๒ ประการ</li> <li>- สนับสนุนทรัพยากรการบริหารในการให้บริการประชาชน</li> </ul>
๗. การพัฒนาด้านโครงสร้างพื้นฐานและระบบสาธารณสุขโลก	<ul style="list-style-type: none"> <li>- ส่งเสริมสนับสนุน การขยายเขตไฟฟ้า และแสงสว่างทุกหมู่บ้าน</li> <li>- สนับสนุนการปรับปรุงระบบประปาที่มีคุณภาพ</li> <li>- สร้างซ่อม บำรุงรักษา ถนน ทางเท้า คูระบายน้ำ</li> </ul>

#### ๔.๔.๒ ข้อสังเกต ข้อเสนอแนะ ผลจากการพัฒนา

หากพิจารณากระบวนการวางแผนพัฒนาท้องถิ่นพบว่า ในขั้นตอนการจัดทำแผนนั้น เป็นไปตามระเบียบกระทรวงมหาดไทยว่าด้วยการจัดทำแผนพัฒนาขององค์กรปกครองส่วนท้องถิ่น พ.ศ.๒๕๔๘ และเพิ่มเติมถึง ฉบับที่ ๓ พ.ศ.๒๕๖๑ รวมถึงหนังสือสั่งการของกระทรวงมหาดไทย โดยคำนึงถึงหลักปรัชญาผ่านกระบวนการมีส่วนร่วมของประชาชนเป็นสำคัญ ในส่วนของ การนำแผนไปสู่การปฏิบัติรอบปีที่ผ่านมาพบว่าการดำเนินงานบางโครงการ/กิจกรรม ยังเกิดความล่าช้า ควรเร่งรัดให้มีการดำเนินโครงการ/กิจกรรม ที่ตั้งในเทศบัญญัติงบประมาณรายจ่ายให้เป็นไปตามแผนดำเนินงาน ซึ่งอาจจะเกิดจากปัจจัยทั้ง ภายในและภายนอก และสุดท้ายการติดตามประเมินผลแผนพัฒนาท้องถิ่น ในทางปฏิบัติเทศบาลได้ติดตามประเมินผลการดำเนินโครงการ/ กิจกรรม อย่างน้อยปีละ ๑ ครั้งภายในเดือนธันวาคมของทุกปี เพื่อให้ทราบสถานการณ์ดำเนินโครงการ/กิจกรรม ว่าอยู่ในขั้นตอนใด เป็นไปตาม แผนการดำเนินงานหรือไม่ มีปัญหาหรืออุปสรรคอย่างไร พร้อมจัดทำรายงานเสนอให้ผู้บริหารได้รับทราบ ทั้งนี้เพื่อเป็นการแก้ไขปัญหาความล่าช้าในขั้นตอนการนำแผนไปสู่ปฏิบัติ ให้สามารถอำนวยความสะดวกและตอบสนองต่อความต้องการแก่ประชาชนได้รวดเร็วยิ่งขึ้น

๒. บัญชีโครงการพัฒนาท้องถิ่น

บัญชีสรุปโครงการพัฒนา  
แผนพัฒนาท้องถิ่น (พ.ศ. ๒๕๖๑- ๒๕๖๕)  
เทศบาลตำบลคึกคัก อำเภอตะกั่วป่า จังหวัดพังงา

แบบ ผ.๐๑

ยุทธศาสตร์	ปี ๒๕๖๑		ปี ๒๕๖๒		ปี ๒๕๖๓		ปี ๒๕๖๔		ปี ๒๕๖๕		รวม ๕ ปี	
	จำนวนโครงการ	งบประมาณ (บาท)	จำนวนโครงการ	งบประมาณ (บาท)	จำนวนโครงการ	งบประมาณ (บาท)	จำนวนโครงการ	งบประมาณ (บาท)	จำนวนโครงการ	งบประมาณ (บาท)	จำนวนโครงการ	งบประมาณ (บาท)
<b>ยุทธศาสตร์ที่ ๑ การพัฒนาด้านเศรษฐกิจ</b>												
๑.๑ แผนงานสร้างความเข้มแข็งชุมชน	๒	๑๐๐,๐๐๐	๒	๑๐๐,๐๐๐	๒	๑๐๐,๐๐๐	๒	๑๐๐,๐๐๐	๓	๖๐๐,๐๐๐	๑๑	๑,๐๐๐,๐๐๐
<b>รวม</b>	๒	๑๐๐,๐๐๐	๒	๑๐๐,๐๐๐	๒	๑๐๐,๐๐๐	๒	๑๐๐,๐๐๐	๓	๖๐๐,๐๐๐	๑๑	๑,๐๐๐,๐๐๐
<b>ยุทธศาสตร์ที่ ๒ การพัฒนาด้านคนและสังคมมีคุณภาพ</b>												
๒.๑ แผนงานบริหารทั่วไป	๔	๑,๐๔๗,๐๐๐	๕	๒,๒๔๗,๐๐๐	๕	๒,๒๔๗,๐๐๐	๕	๒,๒๔๗,๐๐๐	๕	๒,๒๔๗,๐๐๐	๒๔	๑๐,๐๓๕,๐๐๐
๒.๒ แผนงานการศึกษา	๑๒	๖,๔๕๐,๐๐๐	๑๖	๖,๙๗๐,๐๐๐	๑๗	๑๔,๙๓๕,๐๐๐	๑๘	๑๕,๕๙๐,๐๐๐	๑๘	๑๕,๕๙๕,๐๐๐	๘๑	๕๙,๕๔๐,๐๐๐
๒.๓ แผนงานสาธารณสุข	๒	๑๐๐,๐๐๐	๔	๒๑๐,๐๐๐	๔	๒๑๐,๐๐๐	๔	๒๑๐,๐๐๐	๔	๒๑๐,๐๐๐	๑๘	๙๔๐,๐๐๐
๒.๔ แผนงานสังคมสงเคราะห์	๓	๑๔๕,๐๐๐	๕	๒๔๕,๐๐๐	๕	๒๖๕,๐๐๐	๕	๒๖๕,๐๐๐	๕	๒๖๕,๐๐๐	๒๓	๑,๑๘๕,๐๐๐
๒.๕ แผนงานสร้างความเข้มแข็ง	๒๙	๕๗๐,๐๐๐	๓๑	๙๙๐,๐๐๐	๑๐	๙๔๐,๐๐๐	๑๑	๑,๕๔๐,๐๐๐	๑๒	๒,๓๔๐,๐๐๐	๙๓	๖,๓๘๐,๐๐๐
๒.๖ แผนงานศาสนา วัฒนธรรมและนันทนาการ	๑๑	๒,๑๓๐,๐๐๐	๑๓	๒,๔๖๐,๐๐๐	๑๓	๒,๕๖๐,๐๐๐	๑๕	๓,๓๖๐,๐๐๐	๑๕	๓,๓๖๐,๐๐๐	๖๗	๑๓,๘๗๐,๐๐๐
๒.๗ แผนงานอุตสาหกรรมและการโยธา	๐	๐	๐	๐	๐	๐	๑	๒,๐๐๐,๐๐๐	๒	๗,๐๐๐,๐๐๐	๓	๙,๐๐๐,๐๐๐
๒.๘ แผนงานงบกลาง	๕	๘,๓๕๐,๐๐๐	๕	๘,๔๕๐,๐๐๐	๕	๙,๕๕๐,๐๐๐	๕	๙,๗๕๐,๐๐๐	๕	๑๐,๐๕๐,๐๐๐	๒๕	๔๖,๑๕๐,๐๐๐
<b>รวม</b>	๖๖	๑๘,๗๙๒,๐๐๐	๗๙	๒๑,๕๗๒,๐๐๐	๕๙	๓๐,๗๐๗,๐๐๐	๖๔	๓๔,๙๖๒,๐๐๐	๖๖	๔๑,๐๖๗,๐๐๐	๓๓๔	๑๔๗,๑๐๐,๐๐๐

**บัญชีสรุปโครงการพัฒนา  
แผนพัฒนาท้องถิ่น (พ.ศ. ๒๕๖๑- ๒๕๖๕)  
เทศบาลตำบลคึกคัก อำเภอตะกั่วป่า จังหวัดพังงา**

แบบ ผ.๐๑

ยุทธศาสตร์	ปี ๒๕๖๑		ปี ๒๕๖๒		ปี ๒๕๖๓		ปี ๒๕๖๔		ปี ๒๕๖๕		รวม ๕ ปี	
	จำนวนโครงการ	งบประมาณ (บาท)	จำนวนโครงการ	งบประมาณ (บาท)	จำนวนโครงการ	งบประมาณ (บาท)	จำนวนโครงการ	งบประมาณ (บาท)	จำนวนโครงการ	งบประมาณ (บาท)	จำนวนโครงการ	งบประมาณ (บาท)
<b>ยุทธศาสตร์ที่ ๓ การพัฒนาด้านการท่องเที่ยว</b>												
๓.๑ แผนงานการรักษาความสงบภายใน	๑	๓๐๐,๐๐๐	๑	๑๕๐,๐๐๐	๐	๐	๐	๐	๐	๐	๒	๔๕๐,๐๐๐
๓.๒ แผนงานสร้างความเข้มแข็งชุมชน	๐	๐	๐	๐	๒	๓๕๐,๐๐๐	๒	๓๕๐,๐๐๐	๒	๓๕๐,๐๐๐	๖	๑,๐๕๐,๐๐๐
๓.๓ แผนงานอุตสาหกรรม	๐	๐	๒	๗,๐๐๐,๐๐๐	๓	๑๐,๐๐๐,๐๐๐	๕	๕,๘๐๐,๐๐๐	๕	๑๐,๕๔๐,๐๐๐	๑๕	๓๓๓,๓๔๐,๐๐๐
๓.๔ แผนงานศาสนา วัฒนธรรมและนันทนาการ	๑	๕๐๐,๐๐๐	๑	๗๐๐,๐๐๐	๑	๗๐๐,๐๐๐	๒	๑,๕๐๐,๐๐๐	๒	๑,๒๐๐,๐๐๐	๗	๔,๖๐๐,๐๐๐
<b>รวม</b>	<b>๒</b>	<b>๘๐๐,๐๐๐</b>	<b>๔</b>	<b>๗,๘๕๐,๐๐๐</b>	<b>๖</b>	<b>๑๑,๐๕๐,๐๐๐</b>	<b>๙</b>	<b>๗,๖๕๐,๐๐๐</b>	<b>๙</b>	<b>๑๒,๐๙๐,๐๐๐</b>	<b>๓๐</b>	<b>๓๓๙,๔๔๐,๐๐๐</b>
<b>ยุทธศาสตร์ที่ ๔ การพัฒนาความปลอดภัย ป้องกันชีวิตและทรัพย์สิน</b>												
๔.๑ แผนงานบริหารทั่วไป	๐	๐	๐	๐	๒	๑,๗๕๐,๐๐๐	๒	๑,๗๕๐,๐๐๐	๒	๑,๗๕๐,๐๐๐	๖	๕,๒๕๐,๐๐๐
๔.๒ แผนงานการรักษาความสงบภายใน	๘	๗๑๐,๐๐๐	๙	๑,๐๑๐,๐๐๐	๗	๖๖๐,๐๐๐	๘	๗๑๐,๐๐๐	๘	๗๑๐,๐๐๐	๔๐	๓,๘๐๐,๐๐๐
๔.๓ แผนงานสร้างความเข้มแข็งชุมชน	๒	๕,๐๑๕,๐๐๐	๒	๕,๐๑๕,๐๐๐	๓	๓,๕๖๕,๐๐๐	๓	๓,๕๖๕,๐๐๐	๓	๓,๕๖๕,๐๐๐	๑๓	๒๐,๗๒๕,๐๐๐
๔.๔ แผนงานอุตสาหกรรมและการโยธา	๐	๐	๑	๔,๐๐๐,๐๐๐	๐	๐	๒	๕,๒๕๐,๐๐๐	๑	๕,๐๐๐,๐๐๐	๔	๑๔,๒๕๐,๐๐๐
๔.๕ แผนงานงบกลาง	๑	๑๐๐,๐๐๐	๒	๑๐๐,๐๐๐	๑	๑๐๐,๐๐๐	๑	๑๐๐,๐๐๐	๑	๑๐๐,๐๐๐	๖	๕๐๐,๐๐๐
<b>รวม</b>	<b>๑๑</b>	<b>๕,๘๒๕,๐๐๐</b>	<b>๑๔</b>	<b>๑๐,๑๒๕,๐๐๐</b>	<b>๑๓</b>	<b>๖,๐๗๕,๐๐๐</b>	<b>๑๖</b>	<b>๑๑,๓๗๕,๐๐๐</b>	<b>๑๕</b>	<b>๑๑,๑๒๕,๐๐๐</b>	<b>๖๙</b>	<b>๔๔,๕๒๕,๐๐๐</b>
<b>ยุทธศาสตร์ที่ ๕ การพัฒนาทรัพยากรธรรมชาติและสิ่งแวดล้อม</b>												
๕.๑ แผนงานบริหารงานทั่วไป	๑	๖๐,๐๐๐	๑	๖๐,๐๐๐	๑	๖๐,๐๐๐	๑	๖๐,๐๐๐	๑	๖๐,๐๐๐	๕	๓๐๐,๐๐๐
๕.๒ แผนงานสาธารณสุข	๒	๑๕๐,๐๐๐	๓	๒๐๐,๐๐๐	๓	๒๐๐,๐๐๐	๓	๒๐๐,๐๐๐	๔	๔๐๐,๐๐๐	๑๕	๑,๑๕๐,๐๐๐
๕.๓ แผนงานสร้างความเข้มแข็งชุมชน	๑	๒๐,๐๐๐	๑	๒๐,๐๐๐	๑	๒๐,๐๐๐	๑	๒๐,๐๐๐	๑	๒๐,๐๐๐	๕	๑๐๐,๐๐๐
๕.๔ แผนงานอุตสาหกรรมและการโยธา	๕	๑๙,๒๔๘,๓๐๐	๔	๑๓,๕๔๘,๓๐๐	๔	๑๓,๗๔๘,๓๐๐	๔	๑๓,๖๔๘,๓๐๐	๔	๑๓,๗๔๘,๓๐๐	๒๑	๗๓,๙๔๑,๕๐๐
<b>รวม</b>	<b>๙</b>	<b>๑๙,๔๗๘,๓๐๐</b>	<b>๙</b>	<b>๑๓,๘๒๘,๓๐๐</b>	<b>๙</b>	<b>๑๔,๐๒๘,๓๐๐</b>	<b>๙</b>	<b>๑๓,๙๒๘,๓๐๐</b>	<b>๑๐</b>	<b>๑๔,๒๒๘,๓๐๐</b>	<b>๔๖</b>	<b>๗๕,๔๙๑,๕๐๐</b>

**บัญชีสรุปโครงการพัฒนา  
แผนพัฒนาท้องถิ่น (พ.ศ. ๒๕๖๑- ๒๕๖๕)  
เทศบาลตำบลคึกคัก อำเภอตะกั่วป่า จังหวัดพังงา**

แบบ ผ.๐๑

ยุทธศาสตร์	ปี ๒๕๖๑		ปี ๒๕๖๒		๒๕๖๓		๒๕๖๔		ปี ๒๕๖๕		รวม ๕ ปี	
	จำนวนโครงการ	งบประมาณ (บาท)	จำนวนโครงการ	งบประมาณ (บาท)	จำนวนโครงการ	งบประมาณ (บาท)	จำนวนโครงการ	งบประมาณ (บาท)	จำนวนโครงการ	งบประมาณ (บาท)	จำนวนโครงการ	งบประมาณ (บาท)
<b>ยุทธศาสตร์ที่ ๖ การพัฒนาด้านการบริหารจัดการที่ดี</b>												
๖.๑ แผนงานบริหารทั่วไป	๑๓	๓,๔๒๐,๐๐๐	๑๓	๓,๐๕๐,๐๐๐	๑๕	๔,๑๐๐,๐๐๐	๑๕	๔,๑๐๐,๐๐๐	๑๔	๓,๘๐๐,๐๐๐	๗๐	๑๘,๔๗๐,๐๐๐
๖.๒ แผนงานการรักษาความสงบภายใน	๐	๐	๐	๐	๑	๒๐๐,๐๐๐	๐	๐	๐	๐	๑	๒๐๐,๐๐๐
๖.๓ แผนงานสร้างความเข้มแข็งชุมชน	๒	๒,๐๕๐,๐๐๐	๒	๒,๐๕๐,๐๐๐	๒	๒,๐๕๐,๐๐๐	๔	๓,๑๕๐,๐๐๐		๒,๐๕๐,๐๐๐	๑๐	๑๑,๘๕๐,๐๐๐
๖.๔ แผนงานอุตสาหกรรมและการโยธา	๑	๑,๕๐๐,๐๐๐	๔	๔,๕๔๕,๐๐๐	๔	๑๙,๕๐๐,๐๐๐	๔	๑๘,๓๐๐,๐๐๐	๑	๑,๐๐๐,๐๐๐	๑๔	๔๔,๘๔๕,๐๐๐
๖.๕ แผนงานงบกลาง	๒	๒,๒๕๐,๐๐๐	๒	๒,๒๕๐,๐๐๐	๓	๒,๓๙๐,๐๐๐	๓	๒,๓๙๐,๐๐๐	๓	๒,๓๙๐,๐๐๐	๑๓	๑๑,๖๗๐,๐๐๐
<b>รวม</b>	<b>๑๘</b>	<b>๙,๒๒๐,๐๐๐</b>	<b>๒๑</b>	<b>๑๑,๘๙๕,๐๐๐</b>	<b>๒๕</b>	<b>๒๘,๒๔๐,๐๐๐</b>	<b>๒๖</b>	<b>๒๗,๙๔๐,๐๐๐</b>	<b>๑๘</b>	<b>๙,๒๔๐,๐๐๐</b>	<b>๑๐๘</b>	<b>๘๖,๕๓๕,๐๐๐</b>
๗.๑ แผนงานเคหะและชุมชน	๑	๕๐๐,๐๐๐	๒	๘๐๐,๐๐๐	๕	๕,๐๐๐,๐๐๐	๒	๑,๒๐๐,๐๐๐	๒	๘,๑๙๒,๓๐๐	๑๒	๑๕,๖๙๒,๓๐๐
๗.๒ แผนงานอุตสาหกรรมและการโยธา	๑๑	๔๘,๖๓๘,๘๕๐	๑๗	๕๗,๗๔๓,๓๐๐	๒๗	๗๙,๘๘๑,๘๐๐	๓๕	๒๓๙,๙๙๑,๖๐๐	๓๓	๙๕,๒๑๑,๖๐๐	๑๒๓	๕๒๑,๔๖๗,๑๕๐
๗.๓ แผนงานพานิชย์	๒	๕,๒๕๐,๐๐๐	๒	๕,๒๐๐,๐๐๐	๓	๕,๕๑๒,๕๐๐	๑๒	๒๙,๖๐๐,๐๐๐	๖	๖,๙๐๐,๐๐๐	๒๕	๕๒,๔๖๒,๕๐๐
<b>รวม</b>	<b>๑๔</b>	<b>๕๙,๓๘๘,๘๕๐</b>	<b>๒๑</b>	<b>๖๓,๗๔๓,๓๐๐</b>	<b>๓๕</b>	<b>๙๐,๓๙๔,๓๐๐</b>	<b>๔๙</b>	<b>๒๗๐,๗๙๑,๖๐๐</b>	<b>๔๑</b>	<b>๑๑๐,๓๐๓,๙๐๐</b>	<b>๑๖๐</b>	<b>๕๘๙,๖๒๑,๙๕๐</b>
<b>รวมทั้งสิ้น</b>	<b>๑๒๒</b>	<b>๑๐๘,๖๐๔,๑๕๐</b>	<b>๑๕๐</b>	<b>๑๒๙,๑๑๓,๖๐๐</b>	<b>๑๔๙</b>	<b>๑๘๐,๕๙๔,๖๐๐</b>	<b>๑๗๕</b>	<b>๓๖๖,๗๔๖,๙๐๐</b>	<b>๑๖๒</b>	<b>๑๙๘,๖๕๔,๒๐๐</b>	<b>๗๕๘</b>	<b>๙๘๓,๗๑๓,๔๕๐</b>

๒.บัญชีโครงการพัฒนาท้องถิ่น

แผนพัฒนาท้องถิ่น (พ.ศ. ๒๕๖๑ - ๒๕๖๕)  
สำหรับ องค์กรปกครองส่วนท้องถิ่น ดำเนินการ  
เทศบาลตำบลคึกคัก อำเภอตะกั่วป่า จังหวัดพังงา

แบบ ผ. ๐๒

ยุทธศาสตร์จังหวัดที่ ๔ ยกระดับคุณภาพชีวิตที่ดี สร้างสังคมมั่นคงน่าอยู่

ยุทธศาสตร์การพัฒนางค์กรปกครองส่วนท้องถิ่นในเขตจังหวัดพังงาที่ ๓ พัฒนาคุณภาพชีวิตอย่างทั่วถึงและเป็นธรรม

ยุทธศาสตร์ที่ ๑ การพัฒนาด้านเศรษฐกิจ

๑.๑ แผนงาน สร้างความเข้มแข็งชุมชน

ที่	โครงการ	วัตถุประสงค์	เป้าหมาย (ผลผลิตโครงการ)	งบประมาณ					ตัวชี้วัด kpi	ผลที่คาดว่าจะได้รับ	หน่วยงาน รับผิดชอบหลัก
				๒๕๖๑ (บาท)	๒๕๖๒ (บาท)	๒๕๖๓ (บาท)	๒๕๖๔ (บาท)	๒๕๖๕ (บาท)			
๑	โครงการฝึกอบรมอาชีพ สำหรับประชาชนในตำบล	๑. เพื่อฝึกอบรมอาชีพให้แก่ประชาชน ในตำบล ๒. เพื่อแก้ไขปัญหาการว่างงาน ๓. เพื่อเป็นอาชีพเสริมในช่วงหลัง จากงานหลัก ๔. เพื่อเพิ่มทักษะด้านอาชีพต่างๆ	จัดอบรมให้กับประชาชน ตามความสนใจ	๕๐,๐๐๐	๕๐,๐๐๐	๕๐,๐๐๐	๕๐,๐๐๐	๕๐,๐๐๐	จำนวนผู้เข้า ร่วมโครงการ	๑. ผู้เข้าร่วมฝึกอบรมมี ความรู้สามารถนำไป ประกอบอาชีพและพัฒนา นาอาชีพเพื่อเพิ่มรายได้ ให้แก่ตนเองและครอบครัว ๒. ลดปัญหาการว่าง งานและส่งเสริมการใช้ เวลาว่างให้เกิดประโยชน์ ๓. ประชาชนมีทางเลือก ในการประกอบอาชีพมีความ คิดริเริ่มสามารถสร้างสรรค์	สำนักปลัด งานพัฒนาชุมชน
๒	โครงการส่งเสริมพัฒนา กลุ่มอาชีพในตำบล	เพื่อส่งเสริมและพัฒนา กลุ่มอาชีพเดิมหรืออาชีพกลุ่ม ใหม่ในตำบลให้มีประสิทธิภาพ	ประชาชนมีงานทำและมีรายได้ เพิ่มขึ้น	๕๐,๐๐๐	๕๐,๐๐๐	๕๐,๐๐๐	๕๐,๐๐๐	๕๐,๐๐๐	ประชาชน มีรายได้ เพิ่มขึ้น	๑. กลุ่มอาชีพในตำบลมีความ ยั่งยืนมากขึ้น ๒. มีรายได้เพิ่มขึ้น	สำนักปลัด
๓	โครงการจัดตั้งตลาดชุมชน	เพื่อเป็นการกระตุ้นเศรษฐกิจ ของชุมชน	จัดตั้งตลาดชุมชนที่แหลมปะการัง จำนวน ๑ แห่ง	-	-	-	-	๕๐๐,๐๐๐	จำนวนตลาด ชุมชน	๑. เศรษฐกิจชุมชนเกิดการหมุน เวียน ๒. กลุ่มวิสาหกิจชุมชน เกษตรกร มีสถานที่จำหน่ายสินค้า	สำนักปลัด
รวม	๓ โครงการ	-	-	๑๐๐,๐๐๐	๑๐๐,๐๐๐	๑๐๐,๐๐๐	๑๐๐,๐๐๐	๖๐๐,๐๐๐	-	-	-



ยุทธศาสตร์จังหวัดที่ ๔ ยกระดับคุณภาพชีวิตที่ดี สร้างสังคมมั่นคงน่าอยู่

ยุทธศาสตร์การพัฒนากองคกรปกครองส่วนท้องถิ่นในเขตจังหวัดพังงาที่ ๓ พัฒนาคุณภาพชีวิตอย่างทั่วถึงและเป็นธรรม

แบบ ผ. ๐๒

ยุทธศาสตร์ที่ ๒ การพัฒนาด้านคนและสังคมมีคุณภาพ

๒.๑ แผนงานบริหารทั่วไป

ที่	โครงการ	วัตถุประสงค์	เป้าหมาย (ผลผลิตโครงการ)	งบประมาณ					ตัวชี้วัด kpi	ผลที่คาดว่าจะได้รับ	หน่วยงาน รับผิดชอบหลัก
				๒๕๖๑ (บาท)	๒๕๖๒ (บาท)	๒๕๖๓ (บาท)	๒๕๖๔ (บาท)	๒๕๖๕ (บาท)			
๑	ค่าใช้จ่ายในการส่งเสริม - รับเสด็จ	เพื่อให้การรับเสด็จพระบรมวงศานุวงศ์เป็นไปด้วยความเรียบร้อย	การรับเสด็จพระบรมวงศานุวงศ์เป็นไปด้วยความเรียบร้อย	๕๐๐,๐๐๐	๕๐๐,๐๐๐	๕๐๐,๐๐๐	๕๐๐,๐๐๐	๕๐๐,๐๐๐	การรับเสด็จเป็นไปด้วยความเรียบร้อย	การรับเสด็จเป็นไปด้วยความเรียบร้อย	สำนักปลัด
๒	ค่าใช้จ่ายในการจัดงานกิจกรรมต่างๆ งานศาสนพิธีและรัฐพิธี	๑. เพื่อจัดงานเฉลิมพระเกียรติพระบาทสมเด็จพระเจ้าอยู่หัว ๒. เพื่อจัดงานเฉลิมพระเกียรติพระนางเจ้าพระบรมราชินีนาถ ๓. เพื่อจัดงานเฉลิมพระเกียรติในวาระต่างๆ	เพื่อใช้ในการจัดงานพระราชพิธีต่างๆ	๕๐๐,๐๐๐	๕๐๐,๐๐๐	๕๐๐,๐๐๐	๕๐๐,๐๐๐	๕๐๐,๐๐๐	จำนวนผู้เข้าร่วมโครงการ	เพื่อส่งเสริม และสนับสนุนการจัดงานรัฐพิธีต่างๆ	สำนักปลัด
๓	โครงการปรับปรุงเว็บไซต์ ทต.คึกคัก	เพื่อเป็นการเพิ่มช่องทางรับรู้ข้อมูลข่าวสารของ ทต.คึกคักให้แก่ประชาชน	ปรับปรุง/พัฒนาเว็บไซต์ ของ ทต. ให้มีรูปแบบที่ทันสมัย และมีข้อมูลครบถ้วนในการให้บริการข้อมูลแก่ประชาชน	๓๐,๐๐๐	๓๐,๐๐๐	๓๐,๐๐๐	๓๐,๐๐๐	๓๐,๐๐๐	เว็บไซต์ของเทศบาลมีการปรับปรุงมีประสิทธิภาพดีขึ้น	๑. การให้บริการข้อมูลข่าวสารของ ทต. มีประสิทธิภาพและครบถ้วนขึ้น ๒. การบริหารงานของ ทต. เป็นไปตามหลักเกณฑ์บริหารจัดการบ้านเมืองที่ดี	สำนักปลัด
๔	ค่าจ้างเหมาบริการบุคคลภายนอก	เพื่อจ่ายเป็นค่าจ้างเหมาบริการบุคคลภายนอก	เพื่อจ่ายเป็นค่าจ้างเหมาบริการบุคคลภายนอก	-	๑,๒๐๐,๐๐๐	๑,๒๐๐,๐๐๐	๑,๒๐๐,๐๐๐	๑,๒๐๐,๐๐๐	จำนวนจ้างเหมา	จ่ายเป็นค่าจ้างเหมา	ทต.คึกคัก
๕	โครงการพัฒนาส่งเสริมศูนย์รวมข้อมูลข่าวสาร การซื้อหรือการจ้างและสนับสนุนภารกิจขององค์กรปกครองส่วนท้องถิ่น	๑. เพื่อให้ศูนย์รวมข้อมูลข่าวสารและการซื้อหรือการจ้างฯ เป็นสถานที่กลางของอำเภอตะกั่วป่าในการดำเนินการจัดซื้อจัดจ้างของ อปท. ๒. เป็นศูนย์ประชาสัมพันธ์สื่อกลางให้กับผู้ที่สนใจการจัดซื้อหรือการจ้าง	อุดหนุนองค์กรปกครองส่วนท้องถิ่นอำเภอตะกั่วป่า	๑๗,๐๐๐	๑๗,๐๐๐	๑๗,๐๐๐	๑๗,๐๐๐	๑๗,๐๐๐	การประชาสัมพันธ์ให้ผู้สนใจมีประสิทธิภาพดีขึ้น	๑. เพิ่มประสิทธิภาพในการประชาสัมพันธ์ข้อมูลข่าวสารทางราชการ ๒. มีอุปกรณ์และเครื่องมือเครื่องใช้ วัสดุอุปกรณ์ที่จำเป็นเพียงพอต่อความต้องการและการใช้งาน	สำนักปลัด
รวม	๕ โครงการ	-	-	๑,๐๔๗,๐๐๐	๒,๒๔๗,๐๐๐	๒,๒๔๗,๐๐๐	๒,๒๔๗,๐๐๐	๒,๒๔๗,๐๐๐	-	-	-

## ๒.๒ แผนงานการศึกษา

ที่	โครงการ	วัตถุประสงค์	เป้าหมาย (ผลผลิตโครงการ)	งบประมาณ					ตัวชี้วัด kpi	ผลที่คาดว่าจะได้รับ	หน่วยงาน รับผิดชอบหลัก
				๒๕๖๑ (บาท)	๒๕๖๒ (บาท)	๒๕๖๓ (บาท)	๒๕๖๔ (บาท)	๒๕๖๕ (บาท)			
๑	โครงการกิจกรรมวันเด็กแห่งชาติ	๑. เพื่อให้ผู้ปกครองชุมชนและประชาชนเห็นความสำคัญของเด็ก ๒. เพื่อส่งเสริมสนับสนุนให้เด็กมีส่วนร่วม	จัดกิจกรรมงานวันเด็กแห่งชาติสำหรับเด็กและเยาวชนในพื้นที่ประมาณ ๗๐๐ คน	๖๐,๐๐๐	๖๐,๐๐๐	๖๐,๐๐๐	๖๐,๐๐๐	๖๐,๐๐๐	จำนวนเด็กที่เข้าร่วมโครงการ	๑. ทุกคนเห็นความสำคัญของเด็กมากขึ้น ๒. เด็กได้แสดงความสามารถและเกิดความรักความสามัคคี	กองการศึกษา
๒	โครงการสนับสนุนค่าใช้จ่ายบริหารสถานศึกษา (ศพด ทด.ศึกคัก )	๑. เพื่อให้ครูและเด็กใน ศพด. ทด.ศึกคัก มีสื่อวัสดุการเรียนการสอนที่เหมาะสม ๒. เพื่อให้เด็กมีสุขภาพร่างกายแข็งแรง มีพัฒนาการสมวัย	สนับสนุนค่าใช้จ่ายบริหารสถานศึกษา (ศูนย์พัฒนาเด็กเล็ก ทด.ศึกคัก )	๙๕๐,๐๐๐	๙๕๐,๐๐๐	๙๕๐,๐๐๐	๙๕๐,๐๐๐	๙๕๐,๐๐๐	ศูนย์เด็กเล็กมีสื่อวัสดุที่เหมาะสม	๑. ศพด. ทด.ศึกคัก มีสื่อการเรียนการสอน ๒. เด็กมีสุขภาพร่างกายที่สมบูรณ์แข็งแรง	กองการศึกษา ศพด.
๓	โครงการจัดทำระบบสารสนเทศเพื่อการจัดการ (MANAGEMENT INFORMATION SYSTEM: MIS กองการศึกษาและศูนย์พัฒนาเด็กเล็ก เทศบาลตำบลศึกคัก	๑. เพื่อแจ้งเหมาออกแบบและวางระบบฐานข้อมูลสารสนเทศเพื่อการจัดการ (Mangement information System: Mis) ของกองการศึกษาและศูนย์พัฒนาเด็กเล็ก ๒. เพื่อใช้ในการติดตามผลและประเมินผลการบริหาร ตลอดจนการสืบค้นข้อมูล	กองการศึกษา และศูนย์พัฒนาเด็กเล็ก เทศบาลตำบลศึกคัก มีเครื่องมือในการสร้าง ระบบ (Management information System :MIS ) อาทิเช่น Hardware software และ Database	๑,๐๐๐,๐๐๐	๓๐๐,๐๐๐	๒๕๐,๐๐๐	๒๕๐,๐๐๐	๒๕๐,๐๐๐	การมีระบบสารสนเทศเพื่อการจัดการที่ได้มาตรฐาน	มีระบบฐานข้อมูลระบบสารสนเทศเพื่อการจัดการที่เป็นมาตรฐานสากล และสามารถนำข้อมูลไปพัฒนาองค์กรได้อย่างมีประสิทธิภาพและทำให้การพัฒนาบุคลากรทางด้านเทคโนโลยีสารสนเทศอย่างต่อเนื่อง	กองการศึกษา
๔	โครงการอาหารเสริม (นม) ศูนย์พัฒนาเด็กเล็ก ทด.ศึกคัก	๑. เพื่อให้เด็กนักเรียนมีภาวะโภชนาการที่ดี เจริญเติบโต สมวัยตามเกณฑ์ และมีสุขภาพกายและจิตที่ดี ๒. เพื่อให้เด็กนักเรียนได้รับอาหารครบ ๕ หมู่	จัดเตรียมอาหารเสริม (นม) สำหรับนักเรียนของศูนย์พัฒนาเด็กเล็ก ทด.ศึกคัก ตลอดปีการศึกษา	๑๔๐,๐๐๐	๑๔๐,๐๐๐	๑๕๕,๐๐๐	๑๖๐,๐๐๐	๑๖๕,๐๐๐	นักเรียนมีสุขภาพกายที่สมบูรณ์	นักเรียนมีสุขภาพกายและสุขภาพจิตที่ดี มีน้ำหนักและส่วนสูงเป็นไปตามเกณฑ์	กองการศึกษา

## ๒.๒ แผนงานการศึกษา

ที่	โครงการ	วัตถุประสงค์	เป้าหมาย (ผลผลิตโครงการ)	งบประมาณ					ตัวชี้วัด kpi	ผลที่คาดว่าจะได้รับ	หน่วยงาน รับผิดชอบหลัก
				๒๕๖๑ (บาท)	๒๕๖๒ (บาท)	๒๕๖๓ (บาท)	๒๕๖๔ (บาท)	๒๕๖๕ (บาท)			
๕	โครงการอาหารเสริม (นม)โรงเรียนบ้านปากวิปมิตรภาพที่ ๑๒๔	๑.เพื่อให้เด็กนักเรียนมีภาวะโภชนาการที่ดี เจริญเติบโต สมวัยตามเกณฑ์ฯ และมีสุขภาพกายและจิตที่ดี ๒.เพื่อให้เด็กนักเรียนได้รับอาหารครบ ๕ หมู่	จัดเตรียมอาหารเสริม(นม) สำหรับนักเรียนโรงเรียนบ้านปากวิปมิตรภาพที่ ๑๒๔ตลอดปีการศึกษา	๑๕๐,๐๐๐	๑๕๐,๐๐๐	๑๕๐,๐๐๐	๑๕๐,๐๐๐	๑๕๐,๐๐๐	นักเรียนมีสุขภาพกายที่สมบูรณ์	นักเรียนมีสุขภาพกายและสุขภาพจิตที่ดี มีน้ำหนักและส่วนสูงเป็นไปตามเกณฑ์	กองการศึกษา รร.บ้านปากวิป
๖	โครงการอาหารเสริม(นม)โรงเรียนวัดคมนิยเขต	๑.เพื่อให้เด็กนักเรียนมีภาวะโภชนาการที่ดี เจริญเติบโต สมวัยตามเกณฑ์ฯ และมีสุขภาพกายและจิตที่ดี ๒.เพื่อให้เด็กนักเรียนได้รับอาหารครบ ๕ หมู่	จัดเตรียมอาหารเสริม(นม) สำหรับนักเรียนโรงเรียนวัดคมนิยเขตตลอดปีการศึกษา	๖๐๐,๐๐๐	๖๐๐,๐๐๐	๖๐๐,๐๐๐	๖๐๐,๐๐๐	๖๐๐,๐๐๐	นักเรียนมีสุขภาพกายที่สมบูรณ์	นักเรียนมีสุขภาพกายและสุขภาพจิตที่ดี มีน้ำหนักและส่วนสูงเป็นไปตามเกณฑ์	กองการศึกษา รร.วัดคมนิยเขต
๗	โครงการอาหารเสริม(นม)โรงเรียนบ้านบางเนียง	๑.เพื่อให้เด็กนักเรียนมีภาวะโภชนาการที่ดี เจริญเติบโต สมวัยตามเกณฑ์ฯ และมีสุขภาพกายและจิตที่ดี ๒.เพื่อให้เด็กนักเรียนได้รับอาหารครบ ๕ หมู่	จัดเตรียมอาหารเสริม(นม) สำหรับนักเรียนโรงเรียนบ้านบางเนียงตลอดปีการศึกษา	๔๕๐,๐๐๐	๔๕๐,๐๐๐	๔๕๐,๐๐๐	๔๕๐,๐๐๐	๔๕๐,๐๐๐	นักเรียนมีสุขภาพกายที่สมบูรณ์	นักเรียนมีสุขภาพกายและสุขภาพจิตที่ดี มีน้ำหนักและส่วนสูงเป็นไปตามเกณฑ์	กองการศึกษา รร.บ้านบางเนียง
๘	โครงการปรับปรุง ซ่อมแซม ต่อเติมศูนย์พัฒนาเด็กเล็กเทศบาลตำบลคึกคัก	๑.เพื่อให้ศพด.เป็นสถานศึกษาที่ได้มาตรฐานในทุกด้าน	ปรับปรุง ซ่อมแซม ต่อเติม ศพด. เทศบาลคึกคัก เช่น ทาสี เปลี่ยนหลังคา	๓๐๐,๐๐๐	๓๐๐,๐๐๐	๓๐๐,๐๐๐	๓๐๐,๐๐๐	๓๐๐,๐๐๐	การปรับปรุง ต่อเติมได้มาตรฐาน	ศพด.มีมาตรฐาน สถานศึกษาที่ได้มาตรฐาน	กองการศึกษา ศูนย์พัฒนา เด็กเล็ก

๒.๒ แผนงาน การศึกษา

ที่	โครงการ	วัตถุประสงค์	เป้าหมาย (ผลผลิตโครงการ)	งบประมาณ					ตัวชี้วัด kpi	ผลที่คาดว่าจะได้รับ	หน่วยงาน รับผิดชอบหลัก
				๒๕๖๑ (บาท)	๒๕๖๒ (บาท)	๒๕๖๓ (บาท)	๒๕๖๔ (บาท)	๒๕๖๕ (บาท)			
๙	โครงการฝึกอบรมและศึกษาดูงานศูนย์พัฒนาเด็กเล็กเทศบาลตำบลคึกคัก	๑.เพื่อเพิ่มศักยภาพในการทำงานของบุคลากรในศูนย์พัฒนาเด็กเล็ก	๑.บุคลากรศูนย์พัฒนาเด็กเล็ก ทด.คึกคัก ๒.คณะกรรมการบริหารศูนย์พัฒนาเด็กเล็ก ๓.คณะผู้บริหารและผู้เกี่ยวข้อง	๑๐๐,๐๐๐	๑๐๐,๐๐๐	๑๐๐,๐๐๐	๑๐๐,๐๐๐	๑๐๐,๐๐๐	บุคลากรมีความรู้เพิ่มขึ้น	๑.บุคลากรในศูนย์เด็กเล็กมีการพัฒนาการทำงานเพิ่มขึ้นมากขึ้น ๒.คณะผู้บริหารศูนย์และผู้เกี่ยวข้อง มีวิสัยทัศน์ในการพัฒนาด้านการศึกษามากยิ่งขึ้น การพัฒนาด้านการศึกษามากยิ่งขึ้น	กองการศึกษา ศูนย์พัฒนาเด็กเล็ก
๑๐	อุดหนุนโครงการอาหารกลางวันโรงเรียนบ้านปากวีนมิตรภาพที่ ๑๒๔	เพื่อให้นักเรียนมีสุขภาพกายร่างกายสมบูรณ์แข็งแรง มีสุขภาพจิตที่ดี เจริญเติบโตสมวัยตามเกณฑ์	อุดหนุนการจัดอาหารกลางวันนักเรียนโรงเรียนบ้านปากวีนมิตรภาพที่ ๑๒๔ ตลอดปีการศึกษา	๕๐๐,๐๐๐	๕๐๐,๐๐๐	๕๐๐,๐๐๐	๕๐๐,๐๐๐	๕๐๐,๐๐๐	นักเรียนมีสุขภาพกายที่สมบูรณ์	นักเรียนมีสุขภาพกายและสุขภาพจิตที่ดี มีน้ำหนักและส่วนสูงเป็นไปตามเกณฑ์	กองการศึกษา
๑๑	อุดหนุนโครงการอาหารกลางวันโรงเรียนวัดคมนียเขต	เพื่อให้นักเรียนมีสุขภาพกายร่างกายสมบูรณ์แข็งแรง มีสุขภาพจิตที่ดี เจริญเติบโตสมวัยตามเกณฑ์	อุดหนุนการจัดอาหารกลางวันนักเรียนโรงเรียนวัดคมนียเขตตลอดปีการศึกษา	๑,๓๐๐,๐๐๐	๑,๓๐๐,๐๐๐	๑,๓๐๐,๐๐๐	๑,๓๐๐,๐๐๐	๑,๓๐๐,๐๐๐	นักเรียนมีสุขภาพกายที่สมบูรณ์	นักเรียนมีสุขภาพกายและสุขภาพจิตที่ดี มีน้ำหนักและส่วนสูงเป็นไปตามเกณฑ์	กองการศึกษา
๑๒	อุดหนุนโครงการอาหารกลางวันโรงเรียนบ้านบางเนียง	เพื่อให้นักเรียนมีสุขภาพกายร่างกายสมบูรณ์แข็งแรง มีสุขภาพจิตที่ดี เจริญเติบโตสมวัยตามเกณฑ์	อุดหนุนการจัดอาหารกลางวันให้นักเรียน ร.ร.บ้านบางเนียงตลอดปีการศึกษา	๙๐๐,๐๐๐	๙๐๐,๐๐๐	๙๐๐,๐๐๐	๙๐๐,๐๐๐	๙๐๐,๐๐๐	นักเรียนมีสุขภาพกายที่สมบูรณ์	นักเรียนมีสุขภาพกายและสุขภาพจิตที่ดี มีน้ำหนักและส่วนสูงเป็นไปตามเกณฑ์	กองการศึกษา



๒.๒ แผนงานการศึกษา

ที่	โครงการ	วัตถุประสงค์	เป้าหมาย (ผลผลิตโครงการ)	งบประมาณ					ตัวชี้วัด kpi	ผลที่คาดว่าจะได้รับ	หน่วยงาน รับผิดชอบหลัก
				๒๕๖๑ (บาท)	๒๕๖๒ (บาท)	๒๕๖๓ (บาท)	๒๕๖๔ (บาท)	๒๕๖๕ (บาท)			
๑๓	โครงการสมทบค่าใช้จ่ายในการจัดการศึกษา (โครงการจัดตั้งโรงเรียนสาธิตเทศบาลตำบลคึกคักชั้นประถมศึกษาปีที่ ๑ -๖)	๑.เพื่อยกระดับการจัดการศึกษาในพื้นที่ตำบลคึกคักให้มีคุณภาพทางวิชาการตามหลักสูตรประถมศึกษากระทรวงศึกษาธิการ (หลักสูตรพิเศษ) ๒.เพื่อสนับสนุนค่าใช้จ่ายในการจัดการศึกษา (รายหัว) ให้นักเรียนในสถานศึกษาที่สังกัดเทศบาลได้รับทุกคน	สนับสนุนค่าใช้จ่ายในการจัดการศึกษาให้แก่สถานศึกษาในส่วนต่าง จำนวนนักเรียนจากกรมส่งเสริมปกครองส่วนท้องถิ่น จัดสรรท้องถิ่น จัดสรร	-	-	-	๖๐๐,๐๐๐	๖๐๐,๐๐๐	จำนวนนักเรียนที่ได้รับ การสนับสนุน ค่าใช้จ่ายในการจัดการศึกษา	นักเรียนมีวัสดุ อุปกรณ์ หนังสือเรียน และสื่อการเรียนการสอนที่ทันสมัย	กองการศึกษา
๑๔	โครงการทัศนศึกษาดูงานด้านการจัดการศึกษาของคณะผู้บริหาร สมาชิกสภาเทศบาลหัวหน้าส่วนราชการเทศบาลตำบลคึกคัก	เพื่อนำองค์ความรู้ และสร้างวิสัยทัศน์ให้กับคณะผู้บริหารสมาชิกสภาเทศบาล หัวหน้าส่วนราชการ ในการจัดการเรียนการสอนหลักสูตร ภาษาอังกฤษ : English Program (EP) หลักสูตร ภาษาอังกฤษ Mini English Program (MEP) และหลักสูตร โครงการห้องเรียนพิเศษ (วิทยาศาสตร์คณิตศาสตร์ ภาษาอังกฤษ) โครงการจัดตั้งโรงเรียนสาธิตเทศบาลตำบลคึกคัก	๑. โรงเรียนที่จัดการเรียนการสอนหลักสูตรภาษาอังกฤษ :English Program (EP) หลักสูตร ภาษา อังกฤษ Mini English Program (MEP) และ หลักสูตร โครงการห้องเรียนพิเศษ (วิทยาศาสตร์ คณิตศาสตร์ ภาษาอังกฤษ) โครงการจัดตั้งโรงเรียนสาธิตเทศบาลตำบลคึกคัก	-	๑๒๐,๐๐๐	๑๒๐,๐๐๐	๑๒๐,๐๐๐	๑๒๐,๐๐๐	จำนวนของคณะผู้บริหาร สมาชิกสภาเทศบาลและหัวหน้าส่วนราชการ ที่เข้าร่วมทัศนศึกษาดูงาน	คณะผู้บริหารสมาชิกสภาเทศบาลและหัวหน้าส่วนราชการ ที่เข้าร่วมทัศนศึกษาดูงาน	กองการศึกษา



๒.๒ แผนงานการศึกษา

ที่	โครงการ	วัตถุประสงค์	เป้าหมาย (ผลผลิตโครงการ)	งบประมาณ					ตัวชี้วัด kpi	ผลที่คาดว่าจะได้รับ	หน่วยงาน รับผิดชอบหลัก
				๒๕๖๑ (บาท)	๒๕๖๒ (บาท)	๒๕๖๓ (บาท)	๒๕๖๔ (บาท)	๒๕๖๕ (บาท)			
๑๕	โครงการจ้างเหมาบริการ การพัฒนาการเรียนการสอนภาคปกติเป็นนานาชาติ	๑. เพื่อยกระดับการจัดการศึกษา ในพื้นที่ตำบลคึกคักให้มีคุณภาพทาง วิชาการตามหลักสูตรประถมศึกษา กระทรวงศึกษาธิการ (หลักสูตรพิเศษ) ๒. เพื่อสนับสนุนค่าใช้จ่ายในการจัดการ ศึกษา (รายหัว) ให้นักเรียนใน สถานศึกษาที่สังกัดเทศบาลได้รับทุกคน	การจัดการเรียนการสอน หลักสูตรภาษาอังกฤษ English Program (EP) หลักสูตรภาษาอังกฤษ Mini English Program (MEP) และหลักสูตร โครงการห้องเรียนพิเศษ (วิทยาศาสตร์ คณิตศาสตร์ ภาษาอังกฤษ)	-	-	๘,๐๐๐,๐๐๐	๘,๐๐๐,๐๐๐	๘,๐๐๐,๐๐๐	จำนวน หลักสูตร จำนวนครู จำนวน นักเรียน	เด็กและเยาวชนตำบล คึกคักได้รับการศึกษา อย่างมีคุณภาพ	กองการศึกษา
๑๖	โครงการปรับปรุงและต่อเติม โรงอาหาร ศูนย์พัฒนาเด็ก เล็ก เทศบาลตำบลคึกคัก	เพื่อให้ถูกสุขลักษณะอนามัย และได้ มาตรฐาน การจัดการศึกษาของศูนย์ พัฒนาเด็กเล็ก กรมส่งเสริมการปกครอง ส่วนท้องถิ่น	ปรับปรุงอาคารปรับปรุง พื้น ฝ้า ประปาสี ปรับปรุง ระบบไฟฟ้า ปรับภาชนะ ปรับปรุง โต๊ะ ที่นั่ง(ตาม แบบแปลนเทศบาล)	-	๕๐๐,๐๐๐	๕๐๐,๐๐๐	๕๐๐,๐๐๐	๕๐๐,๐๐๐	จำนวน นักเรียน	ศูนย์พัฒนาเด็กเล็ก เทศบาลตำบลคึกคัก มีสถานที่ได้มาตรฐาน สะอาด ปลอดภัยและ ถูกสุขลักษณะ	กองการศึกษา



๒.๒ แผนงานการศึกษา

ที่	โครงการ	วัตถุประสงค์	เป้าหมาย (ผลผลิตโครงการ)	งบประมาณ					ตัวชี้วัด kpi	ผลที่คาดว่าจะได้รับ	หน่วยงาน รับผิดชอบหลัก
				๒๕๖๑ (บาท)	๒๕๖๒ (บาท)	๒๕๖๓ (บาท)	๒๕๖๔ (บาท)	๒๕๖๕ (บาท)			
๑๗	โครงการจัดซื้อเครื่องออกกำลังกายกลางแจ้ง บริเวณหนองมูลตะกั่ว*	เพื่อส่งเสริมการออกกำลังกายของประชาชนในตำบลคึกคัก	มีเครื่องออกกำลังกายกลางแจ้ง จำนวน ๑๕ สถานี ๑.สถานีคู่มือบริหารกล้ามเนื้อ ๒.สถานีคู่มือบริหารกล้ามเนื้อ ๓.สถานีคู่มือหลังและเอว ๔.สถานีคู่มือเดินอากาศ๒ชุด ๕.สถานีคู่มือแกว่งตัว๒ชุด ๖.สถานีคู่มือจักรยานก้าวเดิน ๒ ชุด ๗.สถานีคู่มือพิชิตบริเวณ ๘.สถานีบริหารขาเหยียด ๙.สถานีบริหารกล้ามเนื้อแขน ๑๐.สถานีคู่มือบาร์โหนยกตัว ๑๑.สถานีคู่มือบิดเอว บริหารตัว จำนวน ๒ ชุด	-	๕๐๐,๐๐๐	๕๐๐,๐๐๐	๕๐๐,๐๐๐	๕๐๐,๐๐๐	จำนวนเครื่องออกกำลังกายกลางแจ้ง <input type="checkbox"/> ความพึงพอใจผู้มาใช้บริการ <input type="checkbox"/> จำนวนประชาชนที่มาใช้บริการ	ประชาชนตำบลคึกคัก มีสุขภาพแข็งแรง	กองการศึกษา
๑๘	โครงการกิจกรรมยามว่าง เด็กและเยาวชน ระหว่างปิดภาคเรียน(ภาคฤดูร้อนครั้งที่ ๑)	เพื่อส่งเสริมและสนับสนุนให้เด็กและเยาวชนได้ใช้เวลาว่างให้เกิดประโยชน์ ในระหว่างปิดภาคเรียน ทุกปีการศึกษา	๑.ด้านกีฬาและนันทนาการ ๒.ด้านศิลปะและวัฒนธรรม ๓.ด้านดนตรีและนาฏศิลป์ ๔.ด้านภาษาต่างประเทศ ๕.ด้านวิชาการ (คอมพิวเตอร์ ฯลฯ)	-	๑๐๐,๐๐๐	๑๐๐,๐๐๐	๑๕๐,๐๐๐	๑๕๐,๐๐๐	จำนวนผู้เข้าร่วมโครงการ <input type="checkbox"/> จำนวนหลักสูตร	เด็กและเยาวชนตำบลคึกคัก	กองการศึกษา
รวม	๑๘ โครงการ	-	-	๖,๔๕๐,๐๐๐	๖,๙๗๐,๐๐๐	๑๔,๙๓๕,๐๐๐	๑๕,๕๙๐,๐๐๐	๑๕,๕๙๕,๐๐๐	-	-	-



๒.๓ แผนงาน สาธารณสุข

ที่	โครงการ	วัตถุประสงค์	เป้าหมาย (ผลผลิตโครงการ)	งบประมาณ					ตัวชี้วัด kpi	ผลที่คาดว่าจะได้รับ	หน่วยงาน รับผิดชอบหลัก
				๒๕๖๑ (บาท)	๒๕๖๒ (บาท)	๒๕๖๓ (บาท)	๒๕๖๔ (บาท)	๒๕๖๕ (บาท)			
๑	โครงการป้องกันและ ด้านภัยยาเสพติด	เพื่อสร้างความรู้ความเข้าใจ ให้แก่เยาวชน ในเรื่องโทษภัยของยาเสพติด	๑.สนับสนุนโครงการป้องกันแก้ไข ปัญหายาเสพติดในตำบลคึกคัก ๒.สนับสนุนโครงการป้องกันและ ปราบปรามยาเสพติดในสถานศึกษา ๓.ฝึกอบรมเด็กและเยาวชนในการ ป้องกันยาเสพติด	๕๐,๐๐๐	๓๐,๐๐๐	๓๐,๐๐๐	๓๐,๐๐๐	๓๐,๐๐๐	จำนวนผู้เข้า ร่วมโครงการ	ลดอัตราการใช้ ยาเสพติด เสพยาเสพติด ๒.ลดการแพร่ ระบาดของ ยาเสพติด	กองสาธารณสุข
๒	โครงการป้องกันควบคุม โรคติดต่อ	๑.เพื่อป้องกันและควบคุม การเกิดโรคติดต่อ ๒.เพื่อเสริมสร้างความรู้ ความเข้าใจเกี่ยวกับการป้อง กัน/ควบคุมโรคติดต่อ	๑.จัดอบรมให้ความรู้เกี่ยวกับการ ป้องกัน/ควบคุมโรคติดต่อ ๒.ดำเนินการป้องกัน/ควบคุมโรค ติดต่อในพื้นที่ตำบลคึกคัก	๕๐,๐๐๐	๕๐,๐๐๐	๕๐,๐๐๐	๕๐,๐๐๐	๕๐,๐๐๐	อัตราการเกิด การเกิดโรค ติดต่อลดลง	๑.สามารถป้องกัน/ควบคุม โรคติดต่อในพื้นที่ได้ ๒.อัตราการเกิด โรคติดต่อลดลง	กอง สธ. รพสต.คึกคัก
๓	โครงการพัฒนามาตรฐานร้าน อาหารปลอดภัย	เพื่อให้สถานประกอบการ ร้านอาหารได้มาตรฐานตาม หลักสุขาภิบาลอาหาร	๑.อบรมผู้ประกอบการ ร้านอาหารในพื้นที่ตำบลคึกคัก ๒.ตรวจร้านอาหารตาม ข้อกำหนดด้านสุขาภิบาลอาหาร	-	๕๐,๐๐๐	๕๐,๐๐๐	๕๐,๐๐๐	๕๐,๐๐๐	ร้านอาหาร ผ่านมาตรฐาน สุขาภิบาล อาหาร	ร้านอาหารในพื้นที่ตำบล คึกคักดำเนินการถูกต้อง ตามมาตรฐาน	กองสาธารณสุข
๔	โครงการสัตว์ปลอดโรค คน ปลอดภัยจากโรคพิษสุนัขบ้า ตามปณิธาน ศ.ดร สมเด็จพระ เจ้าลูกเธอเจ้าฟ้าจุฬาภรณ วลัยลักษณ์ อัครราชกุมารี	๑.เพื่อป้องกันและควบคุม การเกิดโรคพิษสุนัขบ้า ๒.เพื่อสร้างความรู้ความ เข้าใจในการป้องกันโรคพิษ สุนัขบ้า	๑.สำรวจข้อมูลจำนวนสัตว์ และขึ้นทะเบียนสัตว์ตาม โครงการฯ ๒.ดำเนินการขับเคลื่อน โครงการฯเช่นการฉีดวัคซีน ขึ้นให้แก่สัตว์ควบคุมที่มี เจ้าของและไม่เจ้าของ	-	๘๐,๐๐๐	๘๐,๐๐๐	๘๐,๐๐๐	๘๐,๐๐๐	ไม่มีการเกิด โรคพิษสุนัขบ้า	สามารถป้องกันการเกิด โรคพิษสุนัขบ้าได้	กองสาธารณสุข
รวม	๔ โครงการ	-	-	๑๐๐,๐๐๐	๒๑๐,๐๐๐	๒๑๐,๐๐๐	๒๑๐,๐๐๐	๒๑๐,๐๐๐	-	-	-





ยุทธศาสตร์ที่ ๒ การพัฒนาด้านคนและสังคมมีคุณภาพ

แบบ ผ. ๐๒

๒.๔ แผนงาน สังคมสงเคราะห์

ที่	โครงการ	วัตถุประสงค์	เป้าหมาย (ผลผลิตโครงการ)	งบประมาณ					ตัวชี้วัด kpi	ผลที่คาดว่าจะได้รับ	หน่วยงาน รับผิดชอบหลัก
				๒๕๖๑ (บาท)	๒๕๖๒ (บาท)	๒๕๖๓ (บาท)	๒๕๖๔ (บาท)	๒๕๖๕ (บาท)			
๑	โครงการจัดตั้งศูนย์บริการ คนพิการตำบลคึกคัก	๑. เพื่อจัดตั้งศูนย์บริการคน พิการในระดับตำบล ๒. เพื่อให้ความรู้ความเข้าใจ ในเรื่องสิทธิประโยชน์คนพิการ ๓. เพื่อให้บริการการจดทะเบียน คนพิการ ต่อบัตรคนพิการ ๔. เพื่อการประสานส่งต่อหน่วย งานที่เกี่ยวข้อง	จัดตั้งศูนย์บริการคนพิการ	๓๐,๐๐๐	๓๐,๐๐๐	๓๐,๐๐๐	๓๐,๐๐๐	๓๐,๐๐๐	จำนวนคน พิการที่ได้รับ การบริการ	คนพิการในพื้นที่ตำบล คึกคักได้รับการดูแล ช่วยเหลืออย่างทั่วถึง	สำนักปลัด
๒	โครงการปรับปรุง ซ่อมแซมที่อยู่อาศัยให้ แก่ผู้สูงอายุ/ผู้พิการ ผู้ด้อยโอกาส ผู้ประสบภัยในตำบล	เพื่อช่วยเหลือ/บรรเทา ความเดือดร้อนให้แก่ผู้ไม่มี บ้านพักอาศัย ยากจน เร่ร่อน หรือบ้านทรุดโทรมของ ผู้สูง อายุ ผู้พิการ ผู้ด้อยโอกาส	จัดสร้างที่อยู่อาศัยให้แก่ผู้สูงอายุ ผู้พิการ ผู้ด้อยโอกาสในตำบล ผู้ประสบภัย	๑๐๐,๐๐๐	๑๐๐,๐๐๐	๑๐๐,๐๐๐	๑๐๐,๐๐๐	๑๐๐,๐๐๐	จำนวนผู้ รับการสง เคราะห์	ผู้สูงอายุ ผู้พิการ ผู้ด้อย ผู้ด้อยโอกาส รับการช่วยเหลือเรื่อง ที่อยู่อาศัยและยกระดับ ชีวิตความเป็นอยู่	กองช่าง
๓	โครงการเยี่ยมบ้านผู้สูงอายุ ผู้พิการ ผู้ป่วยเอดส์และ ผู้ยากไร้ ใน ตำบลคึกคัก	๑. เพื่อสร้างจิตสำนึกให้คนในชุมชนเห็น คุณค่าของผู้สูงอายุ ผู้พิการ ผู้ป่วยเอดส์ ผู้ยากไร้ใน ต.คึกคัก ๒. เพื่อดูแลสุขภาพทางด้านร่างกายจิตใจ สังคมและสิทธิประโยชน์ของผู้สูงอายุผู้พิการ ผู้ป่วยเอดส์ ผู้ยากไร้ ใน ต.คึกคักเพื่อสร้าง	ผู้สูงอายุในพื้นที่ ต.คึกคัก ผู้สูงอายุ ผู้พิการ ผู้ป่วย เอดส์ผู้ยากไร้ ใน ต.คึกคักจำนวน ๗๐ คน เครือข่ายจิตอาสา ๓๐ คน	-	๒๐,๐๐๐	๒๐,๐๐๐	๒๐,๐๐๐	๒๐,๐๐๐	จำนวน ผู้เข้าร่วม โครงการ	๑. ผู้สูงอายุผู้พิการ ผู้ป่วยเอดส์ผู้ยากไร้ ใน ต.คึกคัก ได้รับ การดูแลจากชุมชนเครือข่าย ๒. ผู้สูงอายุ ผู้พิการ ผู้ป่วยเอดส์ ผู้ยากไร้ ใน ต.คึกคัก	สำนักปลัด
๔	อุดหนุนสำนักงานเหล่า กาชาดจังหวัดพังงา	เพื่อดำเนินกิจกรรมสาธารณ ประโยชน์ในพื้นที่ตำบลคึกคัก	อุดหนุนเหล่ากาชาดจังหวัดพังงา	๑๕,๐๐๐	๑๕,๐๐๐	๑๕,๐๐๐	๑๕,๐๐๐	๑๕,๐๐๐	มีการอุดหนุน เหล่ากาชาด จังหวัดพังงา	ผู้ได้รับประโยชน์จากกิจกรรม ของเหล่ากาชาดจังหวัดพังงา	สำนักปลัด



๒.๔ แผนงาน สังคมสงเคราะห์

ที่	โครงการ	วัตถุประสงค์	เป้าหมาย (ผลผลิตโครงการ)	งบประมาณ					ตัวชี้วัด kpi	ผลที่คาดว่าจะได้รับ	หน่วยงาน รับผิดชอบหลัก
				๒๕๖๑ (บาท)	๒๕๖๒ (บาท)	๒๕๖๓ (บาท)	๒๕๖๔ (บาท)	๒๕๖๕ (บาท)			
๕	โครงการโรงเรียนผู้สูงอายุ ตำบลคึกคัก	๑. เพื่อเสริมสร้างการพัฒนาตนเองและการเรียนรู้ตลอดชีวิตของผู้สูงอายุ ๒. เพื่อเสริมสร้างสุขภาพที่ดีของผู้สูงอายุทั้งด้านร่างกายและจิตใจ พร้อมทั้งดูแลตนเองเบื้องต้นได้ ๓. เพื่อให้เป็นพื้นที่ถ่ายทอดความรู้ ประสบการณ์ ศิลปะ วัฒนธรรม และภูมิปัญญา ไม่ให้สูญหายสามารถสร้างคุณค่าแก่ชุมชนได้ ๔. เพื่อให้ผู้สูงอายุมีความรู้ความเข้าใจสามารถเข้าถึงระบบภูมิคุ้มครองทางสังคมและหลักประกันคุณภาพ ๕. เพื่อส่งเสริมการพัฒนาตนเอง การดูแลคุ้มครอง และพิทักษ์สิทธิผู้สูงอายุ ๖. เพื่อส่งเสริมให้ผู้สูงอายุสร้างสรรค์ประโยชน์แก่ชุมชนและสังคม ๗. เพื่อส่งเสริมภูมิปัญญาและวัฒนธรรมท้องถิ่นให้ดำรงสืบทอดต่อไป	ผู้สูงอายุในพื้นที่ ต.คึกคัก	-	๘๐,๐๐๐	๑๐๐,๐๐๐	๑๐๐,๐๐๐	๑๐๐,๐๐๐	จำนวนผู้สูงอายุที่เข้าร่วมโครงการกิจกรรมในแต่ละครั้ง	ประโยชน์ที่ผู้สูงอายุจากโรงเรียนผู้สูงอายุ ด้านสุขภาพ ร่างกาย ทำให้มีสุขภาพแข็งแรง กระดับกระแฉงลดความเสี่ยงจากการเจ็บป่วย ลดระยะเวลาการพึ่งพาผู้อื่นอายุยืน	สำนักปลัด
รวม	๕ โครงการ	-	-	๑๔๕,๐๐๐	๒๔๕,๐๐๐	๒๖๕,๐๐๐	๒๖๕,๐๐๐	๒๖๕,๐๐๐	-	-	-



๒.๕ แผนงาน สร้างความเข้มแข็งชุมชน

ที่	โครงการ	วัตถุประสงค์	เป้าหมาย (ผลผลิตโครงการ)	งบประมาณ					ตัวชี้วัด kpi	ผลที่คาดว่าจะได้รับ	หน่วยงาน รับผิดชอบหลัก
				๒๕๖๑ (บาท)	๒๕๖๒ (บาท)	๒๕๖๓ (บาท)	๒๕๖๔ (บาท)	๒๕๖๕ (บาท)			
๑	โครงการประชุมและพัฒนาศักยภาพเครือข่ายชุมชน	จัดประชุมและพัฒนาเครือข่ายตำบลศึกษาคึกเป็นการแลกเปลี่ยนเรียนรู้ซึ่งกันทำให้การดำเนินกิจกรรมต่อเนื่อง	กลุ่มต่างๆในพื้นที่ตำบลศึกษาคึก เช่น กลุ่มกลองยาว กลุ่มสตรี ชมรมผู้สูงอายุ คนพิการ กลุ่มสตรี กลุ่มอื่นๆจำนวน๑๐๐-๒๐๐คน	๖๐,๐๐๐	-	-	-	-	มีการประชุมและจำนวนผู้เข้าประชุม	สามารถจัดประชุมและพัฒนาศักยภาพเครือข่ายสามารถเรียนรู้มีการประชุมต่อเนื่อง	สำนักปลัด งานพัฒนาชุมชน
๒	โครงการสนับสนุนกิจกรรมสภาเด็กและเยาวชนตำบลศึกษาคึก	เพื่อส่งเสริมสนับสนุนในการจัดกิจกรรมของสภาเด็กและเยาวชนตำบลศึกษาคึก	สนับสนุนการศึกษาดูงาน การเข้าร่วมอบรมตลอดจนจัดกิจกรรมต่างๆของเด็กและเยาวชนในเขตพื้นที่ตำบลศึกษาคึก	๕๐,๐๐๐	๕๐,๐๐๐	๕๐,๐๐๐	๕๐,๐๐๐	๕๐,๐๐๐	จำนวนเด็กและเยาวชนที่เข้าร่วมกิจกรรม	เด็กและเยาวชนในพ.ท ตำบลศึกษาคึกได้เข้าร่วมกิจกรรมของสภาเด็กและเยาวชน	กองการศึกษา
๓	โครงการกิจกรรมรำลึก "สีนามิ"	๑.เพื่อเป็นการแสดงความอาลัยแก่ผู้เสียชีวิตในเหตุการณ์ดังกล่าว ๒.เพื่อกระตุ้นให้ประชาชนเกิดความตื่นตัวในการรับมือกับสาธารณภัย	จัดงานรำลึกเหตุการณ์สีนามิ ปีละ ๑ ครั้ง	๑๐๐,๐๐๐	๑๐๐,๐๐๐	๑๐๐,๐๐๐	๑๐๐,๐๐๐	๑๐๐,๐๐๐	จำนวนผู้เข้าร่วมโครงการและจำนวนนักท่องเที่ยวที่เข้าร่วมโครงการ	เพื่อเป็นการรำลึกถึงสาธารณภัยที่เกิดขึ้น	สำนักปลัด
๔	โครงการจัดงานกิจกรรมวันท้องถิ่นไทย	เพื่อรำลึกถึงพระมหากรุณาธิคุณแต่พระบาทสมเด็จพระจุลจอมเกล้าเจ้าอยู่หัวฯ รัชกาลที่ ๕	ร่วมจัดกิจกรรมราชสดุดีและเข้าร่วมกิจกรรมต่างๆ เช่น อำเภอลา	๒๐,๐๐๐	๒๐,๐๐๐	๒๐,๐๐๐	๒๐,๐๐๐	๒๐,๐๐๐	จำนวนผู้เข้าร่วมโครงการ	ผู้บริหารสมาชิกฯ พนักงานและประชาชนที่เข้าร่วมกิจกรรมได้รำลึกพระมหากรุณาธิคุณของรัชกาลที่ ๕	สำนักปลัด
๕	โครงการจัดงานกิจกรรมวันผู้สูงอายุในวันสงกรานต์	๑.เพื่อส่งเสริมให้เห็นความสำคัญของผู้สูงอายุ ๒.เพื่อส่งเสริมขนบธรรมเนียมประเพณีวัฒนธรรม	จัดกิจกรรมเนื่องในวันผู้สูงอายุ (เดือนเมษายน ของทุกปี)	๓๐,๐๐๐	๓๐,๐๐๐	๓๐,๐๐๐	๓๐,๐๐๐	๓๐,๐๐๐	จำนวนผู้ได้เข้าร่วมโครงการ	๑.บุคคลในครอบครัว ชุมชน เล็งเห็นความสำคัญของผู้สูงอายุ ๒.ผู้สูงอายุได้เข้าร่วมกิจกรรมพบปะสังสรรค์ และทำกิจกรรมร่วมกัน	สำนักปลัด

๒.๕ แผนงาน สร้างความเข้มแข็งชุมชน

ที่	โครงการ	วัตถุประสงค์	เป้าหมาย (ผลผลิตโครงการ)	งบประมาณ					ตัวชี้วัด kpi	ผลที่คาดว่าจะได้รับ	หน่วยงาน รับผิดชอบหลัก
				๒๕๖๑ (บาท)	๒๕๖๒ (บาท)	๒๕๖๓ (บาท)	๒๕๖๔ (บาท)	๒๕๖๕ (บาท)			
๖	โครงการจัดการรับ-ส่งนักเรียน ศพต.ทต.คึกคัก	เพื่ออำนวยความสะดวกในการ รับ-ส่ง เด็ก นักเรียน ศพต.ทต.คึกคักและผู้ปกครอง	จัดซื้อรถ รับ-ส่ง นักเรียน ศพต.ทต.คึกคัก จำนวน ๑ คัน	-	-	-	-	๘๐๐,๐๐๐	จัดซื้อรถได้ตามมาตรฐานที่กำหนดไว้	นักเรียนและผู้ปกครอง ศพต.ทต.คึกคัก สะดวกในการรับบริการรับ-ส่งลูกไปกลับ	กองการศึกษา
๗	โครงการฝึกอบรมคอมพิวเตอร์	ส่งเสริมให้เด็กนักเรียนในพื้นที่ประชาชนได้ใช้คอมพิวเตอร์ มีความรู้ความเข้าใจนำไปใช้ประโยชน์ในชีวิตประจำวันได้อีกทั้งเป็นแนวทางในการประกอบอาชีพในอนาคต	เด็กนักเรียนและประชาชนในพื้นที่ตำบลคึกคัก	๕๐,๐๐๐	๕๐,๐๐๐	๕๐,๐๐๐	๕๐,๐๐๐	๕๐,๐๐๐	ร้อยละของผู้เข้าร่วมโครงการ	๑.เด็กนักเรียนสามารถใช้คอมพิวเตอร์ได้ดี ๒.ประชาชนทั่วไปมีความรู้เรื่องคอมพิวเตอร์	สำนักปลัด
๘	โครงการส่งเสริมพัฒนาครอบครัวในชุมชน	๑.เพื่อสร้างความเข้มแข็งระดับครัวเรือนในชุมชน ๒.เสริมสร้างความรักความสามัคคีในครัวเรือน ๓.สร้างความเข้าใจลดช่องว่างภายในครอบครัว	จัดโครงการ/กิจกรรมส่งเสริมพัฒนาครอบครัวในชุมชน เช่น -โครงการ/กิจกรรมด้านการพัฒนาสตรี -โครงการ/กิจกรรมด้านการพัฒนาครอบครัว -โครงการ/กิจกรรมด้านการพัฒนาเด็กและเยาวชน -โครงการ/กิจกรรมที่ช่วยเหลือและแก้ปัญหาครอบครัว -โครงการ/กิจกรรมที่เกี่ยวข้องกับการพัฒนาครอบครัว -โครงการ/กิจกรรมส่งเสริมความรู้และการป้องกันและขจัดความรุนแรงในครอบครัว -โครงการกิจกรรมที่ส่งเสริมการเรียนรู้เพื่อพัฒนาครอบครัว -โครงการ/กิจกรรมพัฒนาเศรษฐกิจของครอบครัวบนพื้นฐานของเศรษฐกิจพอเพียง โครงการ/กิจกรรมให้ความรู้เรื่องกฎหมายที่เกี่ยวข้อง	๕๐,๐๐๐	๕๐,๐๐๐	๕๐,๐๐๐	๕๐,๐๐๐	๕๐,๐๐๐	ร้อยละของผู้เข้าร่วมโครงการ	๑.สถาบันครอบครัวมีความเข้มแข็งมากขึ้น ๒.เกิดความสามัคคีในชุมชน	สำนักปลัด งานพัฒนาชุมชน

ที่	โครงการ	วัตถุประสงค์	เป้าหมาย (ผลผลิตโครงการ)	งบประมาณ					ตัวชี้วัด kpi	ผลที่คาดว่าจะได้รับ	หน่วยงาน รับผิดชอบหลัก
				๒๕๖๑ (บาท)	๒๕๖๒ (บาท)	๒๕๖๓ (บาท)	๒๕๖๔ (บาท)	๒๕๖๕ (บาท)			
๙	โครงการส่งเสริมคุณธรรมและจริยธรรมไทย (ธรรมวันอาทิตย์ช่วงเช้า พรชช)	ปลูกฝังคุณธรรม จริยธรรม ในครัวเรือน	อบรมคุณธรรม จริยธรรม ให้กับ เด็ก เยาวชน และประชาชนในพื้นที่ตำบลคึกคัก	-	๓๐,๐๐๐	๓๐,๐๐๐	๓๐,๐๐๐	๓๐,๐๐๐	เด็ก และเยาวชนมีความประพฤติดีขึ้น	เด็ก เยาวชน ประชาชนในพื้นที่ตำบลคึกคัก ได้รับการพัฒนาด้านคุณธรรมจริยธรรม	กองการศึกษา
๑๐	โครงการระบบเสียงตามสาย/ไร้สาย หอกระจายข่าว หมู่ที่ ๑-๗	เพื่อให้ประชาชนได้รับรู้ข้อมูลข่าวสารอย่างมีประสิทธิภาพยิ่งขึ้น	ก่อสร้าง/ขยายระบบเสียงตามสายพร้อมติดตั้งอุปกรณ์	-	๔๐๐,๐๐๐	๔๐๐,๐๐๐	๔๐๐,๐๐๐	๔๐๐,๐๐๐	มีการก่อสร้างเสียงตามสาย และได้มาตรฐาน	๑.ประชาชนได้รับทราบข้อมูลข่าวสารเพิ่มขึ้น ๒.ประชาชนรับรู้ข้อมูลข่าวสารทันทั่วทั้งที่	สำนักปลัด
๑๑	โครงการจัดระเบียบการนัดเพื่อสุขภาพทั้งในและนอกสถานประกอบการ	เพื่อให้การนัดเพื่อสุขภาพในพื้นที่ได้มาตรฐาน	๑.จัดอบรม ผู้ประกอบการ/พนักงานนัดเพื่อสุขภาพ ๒.ตรวจเยี่ยม ประเมินร้านนัดเพื่อสุขภาพ	-	๕๐,๐๐๐	-	-	-	จำนวนผู้เข้าร่วมโครงการและความสามารถในการทำงาน	การบริการนัดเพื่อสุขภาพได้มาตรฐานยิ่งขึ้น	กองสาธารณสุข
๑๒	โครงการปรับปรุงลานกีฬา	เพื่อปรับปรุงพื้นที่ในการเล่นกีฬาและออกกำลังกายของเด็ก เยาวชนและประชาชนทั่วไปในพื้นที่ตำบลคึกคัก	ปรับปรุงลานกีฬา	-	-	-	๖๐๐,๐๐๐	๖๐๐,๐๐๐	พื้นที่ลานกีฬาได้มาตรฐาน	ประชาชนมีพื้นที่/สถานที่ในการเล่นกีฬาและเล่นกีฬาเพิ่มขึ้น	กองการศึกษา
๑๓	โครงการป้องกันและต้านภัยยาเสพติด	เพื่อสร้างความรู้ความเข้าใจให้แก่เยาวชน ในเรื่องโทษภัยของยาเสพติด	เด็กและเยาวชนของเทศบาลตำบลคึกคัก ห้างไกลยาเสพติด	๗๐,๐๐๐	๗๐,๐๐๐	๗๐,๐๐๐	๗๐,๐๐๐	๗๐,๐๐๐	จำนวนผู้ติดยาเสพติดลดลง	๑.ลดอัตราการเสพยาเสพติดในกลุ่มเยาวชนรุ่นใหม่ ๒.ตัดโอกาสและช่องทางการแพร่ของยาเสพติด	สำนักปลัด
๑๔	โครงการส่งเสริมป้องกันโรคขาดสารไอโอดีนเพื่อสนองพระราชดำริสมเด็จพระเทพรัตนสุดาฯ สยามบรมราชกุมารี	๑.เพื่อให้ผู้เข้าร่วมโครงการมีความรู้ความเข้าใจในการเลือกเกลือบริโภคเสริมไอโอดีน ๒.เพื่อส่งเสริมการใช้เกลือไอโอดีนทุกในครัวเรือน	อุดหนุนกรรมการหมู่บ้านหมู่ที่ ๑	๕,๙๐๐	๕,๙๐๐	-	-	-	จำนวนผู้เข้าร่วมโครงการ	ผู้เข้าร่วมโครงการมีความรู้เรื่องเกลือไอโอดีน	กองสาธารณสุข

## ๒.๕ แผนงาน สร้างความเข้มแข็งชุมชน

ที่	โครงการ	วัตถุประสงค์	เป้าหมาย (ผลผลิตโครงการ)	งบประมาณ					ตัวชี้วัด kpi	ผลที่คาดว่าจะได้รับ	หน่วยงาน รับผิดชอบหลัก
				๒๕๖๑ (บาท)	๒๕๖๒ (บาท)	๒๕๖๓ (บาท)	๒๕๖๔ (บาท)	๒๕๖๕ (บาท)			
๑๕	โครงการสืบสานพระราชปณิธานสมเด็จพระเจ้าน้องนางเธอ เจ้าฟ้าจุฬาภรณวลัยลักษณ์ อัครราชกุมารี ด้านภัยมะเร็งเต้านม	๑. เพื่อให้สตรีกลุ่มเป้าหมายตรวจคัดกรองมะเร็งเต้านมด้วยตนเองได้อย่างถูกต้องและสม่ำเสมอ ๒. เพื่อให้สตรีกลุ่มเป้าหมายที่มีผลการตรวจคัดกรองมะเร็งเต้านมพบความผิดปกติได้รับการส่งต่อและการรักษาอย่างถูกต้อง	อุดหนุนกรรมการหมู่บ้านหมู่ที่ ๑	๗,๘๐๐	๗,๘๐๐	-	-	-	จำนวนผู้เข้าร่วมโครงการ	สตรีกลุ่มเป้าหมายสามารถตรวจคัดกรองมะเร็งเต้านมด้วยตนเองได้	กองสาธารณสุข
๑๖	โครงการอบรมหมอหมู่บ้านในพระราชดำริพระบาทสมเด็จพระปรมินทรมหาภูมิพลอดุลยเดชรัชกาลที่ ๙	๑. เพื่อให้ผู้เข้าร่วมอบรมมีความรู้ในการส่งเสริมสุขภาพ ป้องกันโรค และการรักษาพยาบาลเบื้องต้น ๒. เพื่อให้ผู้เข้าร่วมการอบรมสามารถช่วยเหลือตนเอง ครอบครัวและเพื่อนบ้านได้ในระดับเบื้องต้น	อุดหนุนกรรมการหมู่บ้านหมู่ที่ ๑	๖,๓๐๐	๖,๓๐๐	-	-	-	จำนวนผู้เข้าร่วมโครงการ	ผู้เข้าร่วมอบรมมีความรู้ในการป้องกันโรค	กองสาธารณสุข
๑๗	โครงการส่งเสริมป้องกันโรคขาดสารไอโอดีนเพื่อสนองพระราชดำริสมเด็จพระเทพรัตนสุทธานุชากรมราชกุมารี	๑. เพื่อให้ผู้เข้าร่วมโครงการมีความรู้ความเข้าใจในการเลือกเกลือบริโภคเสริมไอโอดีน ๒. เพื่อส่งเสริมการใช้เกลือไอโอดีนทุกในครัวเรือน	อุดหนุนกรรมการหมู่บ้านหมู่ที่ ๒	๕,๙๐๐	๕,๙๐๐	-	-	-	จำนวนผู้เข้าร่วมโครงการ	ผู้เข้าร่วมโครงการมีความรู้เรื่องเกลือไอโอดีน	กองสาธารณสุข
๑๘	โครงการสืบสานพระราชปณิธานสมเด็จพระเจ้าน้องนางเธอ เจ้าฟ้าจุฬาภรณวลัยลักษณ์ อัครราชกุมารี ด้านภัยมะเร็งเต้านม	๑. เพื่อให้สตรีกลุ่มเป้าหมายตรวจคัดกรองมะเร็งเต้านมด้วยตนเองได้อย่างถูกต้องและสม่ำเสมอ ๒. เพื่อให้สตรีกลุ่มเป้าหมายที่มีผลการตรวจคัดกรองมะเร็งเต้านมพบความผิดปกติได้รับการส่งต่อ	อุดหนุนกรรมการหมู่บ้านหมู่ที่ ๒	๗,๘๐๐	๗,๘๐๐	-	-	-	จำนวนผู้เข้าร่วมโครงการ	สตรีกลุ่มเป้าหมายสามารถตรวจคัดกรองมะเร็งเต้านมด้วยตนเองได้	กองสาธารณสุข

๒.๕ แผนงาน สร้างความเข้มแข็งชุมชน

ที่	โครงการ	วัตถุประสงค์	เป้าหมาย (ผลผลิตโครงการ)	งบประมาณ					ตัวชี้วัด kpi	ผลที่คาดว่าจะได้รับ	หน่วยงาน รับผิดชอบหลัก
				๒๕๖๑ (บาท)	๒๕๖๒ (บาท)	๒๕๖๓ (บาท)	๒๕๖๔ (บาท)	๒๕๖๕ (บาท)			
๑๙	โครงการอบรมหมอบ้าน ในพระราชดำริพระบาท สมเด็จพระปรมินทรมหาภูมิ พลอดุลยเดชรัชกาลที่ ๙	๑. เพื่อให้ผู้เข้าร่วมอบรมมีความ รู้ในการส่งเสริมสุขภาพ ป้องกัน โรค และการรักษาพยาบาล เบื้องต้น ๒. เพื่อให้ผู้เข้าร่วมการอบรม สามารถช่วยเหลือตนเอง ครอบครัวและเพื่อนบ้านได้ใน ระดับเบื้องต้น	อุดหนุนกรรมการหมู่บ้านหมู่ที่ ๒	๖,๓๐๐	๖,๓๐๐	-	-	-	จำนวน ผู้เข้าร่วม โครงการ	ผู้เข้าร่วมอบรมมีความรู้ในการ ป้องกันโรค	กองสาธารณสุข
๒๐	โครงการส่งเสริมป้องกันโรคขาด สารไอโอดีนเพื่อสนองพระราช ดำริสมเด็จพระเทพรัตนสุตา สยามบรมราชกุมารี	๑. เพื่อให้ผู้เข้าร่วมโครงการ มีความรู้ความเข้าใจในการเลือก เกลือบริโภคเสริมไอโอดีน ๒. เพื่อส่งเสริมการใช้เกลือไอโอดีน ทุกในครัวเรือน	อุดหนุนกรรมการหมู่บ้านหมู่ที่ ๓	๕,๙๐๐	๕,๙๐๐	-	-	-	จำนวน ผู้เข้าร่วม โครงการ	ผู้เข้าร่วมโครงการมีความรู้ เรื่องเกลือไอโอดีน	กองสาธารณสุข
๒๑	โครงการสืบสานพระราชปณิธาน สมเด็จพระเจ้า ๓๓ งามะเร็งเด้านม	๑. เพื่อให้สตรีกลุ่มเป้าหมายตรวจ คัดกรองมะเร็งเต้านมด้วยตนเองได้ อย่างถูกต้องและสม่ำเสมอ ๒. เพื่อให้สตรีกลุ่มเป้าหมายที่มีผล การตรวจคัดกรองมะเร็งเต้านม พบความผิดปกติได้รับการส่งต่อ	อุดหนุนกรรมการหมู่บ้านหมู่ที่ ๓	๗,๘๐๐	๗,๘๐๐	-	-	-	จำนวน ผู้เข้าร่วม โครงการ	สตรีกลุ่มเป้าหมายสามารถ ตรวจคัดกรองมะเร็งเต้านม ด้วยตนเองได้	กองสาธารณสุข
๒๒	โครงการอบรมหมอบ้าน ในพระราชดำริพระบาท สมเด็จพระปรมินทรมหาภูมิ พลอดุลยเดชรัชกาลที่ ๙	๑. เพื่อให้ผู้เข้าร่วมอบรมมีความ รู้ในการส่งเสริมสุขภาพ ป้องกัน โรค และการรักษาพยาบาล เบื้องต้น ๒. เพื่อให้ผู้เข้าร่วมการอบรม สามารถช่วยเหลือตนเอง ครอบครัวและเพื่อนบ้านได้ใน ระดับเบื้องต้น	อุดหนุนกรรมการหมู่บ้านหมู่ที่ ๓	๖,๓๐๐	๖,๓๐๐	-	-	-	จำนวน ผู้เข้าร่วม โครงการ	ผู้เข้าร่วมอบรมมีความรู้ในการ ป้องกันโรค	กองสาธารณสุข

ยุทธศาสตร์ที่ ๒ การพัฒนาด้านคนและสังคมมีคุณภาพ

แบบ ผ. ๐๒

๒.๕ แผนงาน สร้างความเข้มแข็งชุมชน

ที่	โครงการ	วัตถุประสงค์	เป้าหมาย (ผลผลิตโครงการ)	งบประมาณ					ตัวชี้วัด kpi	ผลที่คาดว่าจะได้รับ	หน่วยงาน รับผิดชอบหลัก
				๒๕๖๑ (บาท)	๒๕๖๒ (บาท)	๒๕๖๓ (บาท)	๒๕๖๔ (บาท)	๒๕๖๕ (บาท)			
๒๓	โครงการส่งเสริมป้องกันโรคขาดสารไอโอดีนเพื่อสนองพระราชดำริสมเด็จพระเทพรัตนสุทศยามบรมราชกุมารี	๑.เพื่อให้ผู้เข้าร่วมโครงการมีความรู้ความเข้าใจในการเลือกเกลือบริโภคเสริมไอโอดีน ๒.เพื่อส่งเสริมการใช้เกลือไอโอดีนทุกในครัวเรือน	อุดหนุนกรรมการหมู่บ้านหมู่ที่ ๔	๕,๙๐๐	๕,๙๐๐	-	-	-	จำนวนผู้เข้าร่วมโครงการ	ผู้เข้าร่วมโครงการมีความรู้เรื่องเกลือไอโอดีน	กองสาธารณสุข
๒๔	โครงการสืบสานพระราชปณิธานสมเด็จพระเจ้า ๓๓ รัชกาลด้านมรดกวัฒนธรรม	๑.เพื่อให้สตรีกลุ่มเป้าหมายตรวจคัดกรองมะเร็งเต้านมด้วยตนเองได้อย่างถูกต้องและสม่ำเสมอ ๒.เพื่อให้สตรีกลุ่มเป้าหมายที่มีผลการตรวจคัดกรองมะเร็งเต้านมพบความผิดปกติได้รับการส่งต่อ	อุดหนุนกรรมการหมู่บ้านหมู่ที่ ๔	๗,๘๐๐	๗,๘๐๐	-	-	-	จำนวนผู้เข้าร่วมโครงการ	สตรีกลุ่มเป้าหมายสามารถตรวจคัดกรองมะเร็งเต้านมด้วยตนเองได้	กองสาธารณสุข
๒๕	โครงการอบรมหมอหมู่บ้านในพระราชดำริพระบาทสมเด็จพระปรมินทรมหาภูมิพลอดุลยเดชรัชกาลที่ ๙	๑.เพื่อให้ผู้เข้าร่วมอบรมมีความรู้ในการส่งเสริมสุขภาพป้องกันโรคและการรักษาพยาบาลเบื้องต้น ๒.เพื่อให้ผู้เข้าร่วมการอบรมสามารถช่วยเหลือตนเองครอบครัวและเพื่อนบ้านได้ในระดับเบื้องต้น	อุดหนุนกรรมการหมู่บ้านหมู่ที่ ๔	๖,๓๐๐	๖,๓๐๐	-	-	-	จำนวนผู้เข้าร่วมโครงการ	ผู้เข้าร่วมอบรมมีความรู้ในการป้องกันโรค	กองสาธารณสุข
๒๖	โครงการส่งเสริมป้องกันโรคขาดสารไอโอดีนเพื่อสนองพระราชดำริสมเด็จพระเทพรัตนสุทศยามบรมราชกุมารี	๑.เพื่อให้ผู้เข้าร่วมโครงการมีความรู้ความเข้าใจในการเลือกเกลือบริโภคเสริมไอโอดีน ๒.เพื่อส่งเสริมการใช้เกลือไอโอดีนทุกในครัวเรือน	อุดหนุนกรรมการหมู่บ้านหมู่ที่ ๕	๕,๙๐๐	๕,๙๐๐	-	-	-	จำนวนผู้เข้าร่วมโครงการ	ผู้เข้าร่วมโครงการมีความรู้เรื่องเกลือไอโอดีน	กองสาธารณสุข
๒๗	โครงการสืบสานพระราชปณิธานสมเด็จพระเจ้า ๓๓ รัชกาลด้านมรดกวัฒนธรรม	๑.เพื่อให้สตรีกลุ่มเป้าหมายตรวจคัดกรองมะเร็งเต้านมด้วยตนเองได้อย่างถูกต้องและสม่ำเสมอ ๒.เพื่อให้สตรีกลุ่มเป้าหมายที่มีผลการตรวจคัดกรองมะเร็งเต้านมพบความผิดปกติได้รับการส่งต่อ	อุดหนุนกรรมการหมู่บ้านหมู่ที่ ๕	๗,๘๐๐	๗,๘๐๐	-	-	-	จำนวนผู้เข้าร่วมโครงการ	สตรีกลุ่มเป้าหมายสามารถตรวจคัดกรองมะเร็งเต้านมด้วยตนเองได้	กองสาธารณสุข



๒.๕ แผนงาน สร้างความเข้มแข็งชุมชน

ที่	โครงการ	วัตถุประสงค์	เป้าหมาย (ผลผลิตโครงการ)	งบประมาณ					ตัวชี้วัด kpi	ผลที่คาดว่าจะได้รับ	หน่วยงาน รับผิดชอบหลัก
				๒๕๖๑ (บาท)	๒๕๖๒ (บาท)	๒๕๖๓ (บาท)	๒๕๖๔ (บาท)	๒๕๖๕ (บาท)			
๒๘	โครงการอบรมหมอบ้าน ในพระราชดำริพระบาท สมเด็จพระปรมินทรมหาภูมิ พลอดุลยเดชรัชกาลที่ ๙	๑. เพื่อให้ผู้เข้าร่วมอบรมมีความ รู้ในการส่งเสริมสุขภาพ ป้องกัน โรค และการรักษาพยาบาล เบื้องต้น ๒. เพื่อให้ผู้เข้าร่วมการอบรม สามารถช่วยเหลือตนเอง ครอบครัวและเพื่อนบ้านได้ใน ระดับเบื้องต้น	อุดหนุนกรรมการหมู่บ้านหมู่ที่ ๕	๖,๓๐๐	๖,๓๐๐	-	-	-	จำนวน ผู้เข้าร่วม โครงการ	ผู้เข้าร่วมอบรมมีความรู้ในการ ป้องกันโรค	กองสาธารณสุข
๒๙	โครงการส่งเสริมป้องกันโรคขาด สารไอโอดีนเพื่อสนองพระราช ดำริสมเด็จพระเทพรัตนสุตา สยามบรมราชกุมารี	๑. เพื่อให้ผู้เข้าร่วมโครงการ มีความรู้ความเข้าใจในการเลือก เกลือบริโภคเสริมไอโอดีน ๒. เพื่อส่งเสริมการใช้เกลือไอโอดีน ทุกในครัวเรือน	อุดหนุนกรรมการหมู่บ้านหมู่ที่ ๖	๕,๙๐๐	๕,๙๐๐	-	-	-	จำนวน ผู้เข้าร่วม โครงการ	ผู้เข้าร่วมโครงการมีความรู้ เรื่องเกลือไอโอดีน	กองสาธารณสุข
๓๐	โครงการสืบสานพระราชปณิธาน สมเด็จพระย่า ด้านภัยมะเร็งเต้านม	๑. เพื่อให้สตรีกลุ่มเป้าหมายตรวจ คัดกรองมะเร็งเต้านมด้วยตนเองได้ อย่างถูกต้องและสม่ำเสมอ ๒. เพื่อให้สตรีกลุ่มเป้าหมายที่มีผล การตรวจคัดกรองมะเร็งเต้านม พบความผิดปกติได้รับการส่งต่อ	อุดหนุนกรรมการหมู่บ้านหมู่ที่ ๖	๗,๘๐๐	๗,๘๐๐	-	-	-	จำนวน ผู้เข้าร่วม โครงการ	สตรีกลุ่มเป้าหมายสามารถ ตรวจคัดกรองมะเร็งเต้านม ด้วยตนเองได้	กองสาธารณสุข
๓๑	โครงการอบรมหมอบ้าน ในพระราชดำริพระบาท สมเด็จพระปรมินทรมหาภูมิ พลอดุลยเดชรัชกาลที่ ๙	๑. เพื่อให้ผู้เข้าร่วมอบรมมีความ รู้ในการส่งเสริมสุขภาพป้องกันโรค และการรักษาพยาบาลเบื้องต้น ๒. เพื่อให้ผู้เข้าร่วมการอบรม สามารถช่วยเหลือตนเอง ครอบครัวและเพื่อนบ้านได้ใน ระดับเบื้องต้น	อุดหนุนกรรมการหมู่บ้านหมู่ที่ ๖	๖,๓๐๐	๖,๓๐๐	-	-	-	จำนวน ผู้เข้าร่วม โครงการ	ผู้เข้าร่วมอบรมมีความรู้ในการ ป้องกันโรค	กองสาธารณสุข

ยุทธศาสตร์ที่ ๒ การพัฒนาด้านคนและสังคมมีคุณภาพ

แบบ ผ. ๐๒

๒.๕ แผนงาน สร้างความเข้มแข็งชุมชน

ที่	โครงการ	วัตถุประสงค์	เป้าหมาย (ผลผลิตโครงการ)	งบประมาณ					ตัวชี้วัด kpi	ผลที่คาดว่าจะได้รับ	หน่วยงาน รับผิดชอบหลัก
				๒๕๖๑ (บาท)	๒๕๖๒ (บาท)	๒๕๖๓ (บาท)	๒๕๖๔ (บาท)	๒๕๖๕ (บาท)			
๓๒	โครงการส่งเสริมป้องกันโรคขาดสารไอโอดีนเพื่อสนองพระราชดำริสมเด็จพระเทพรัตนสุภาสยามบรมราชกุมารี	๑.เพื่อให้ผู้เข้าร่วมโครงการมีความรู้ความเข้าใจในการเลือกเกลือบริโภคเสริมไอโอดีน ๒.เพื่อส่งเสริมการใช้เกลือไอโอดีนทุกในครัวเรือน	อุดหนุนกรรมการหมู่บ้านหมู่ที่ ๗	๕,๙๐๐	๕,๙๐๐	-	-	-	จำนวนผู้เข้าร่วมโครงการ	ผู้เข้าร่วมโครงการมีความรู้เรื่องเกลือไอโอดีน	กองสาธารณสุข
๓๓	โครงการสืบสานพระราชปณิธานสมเด็จพระเจ้าน้องนางเธอเจ้าฟ้าจุฬาภรณวลัยลักษณ์ อัครราชกุมารี	๑.เพื่อให้สตรีกลุ่มเป้าหมายตรวจคัดกรองมะเร็งเต้านมด้วยตนเองได้อย่างถูกต้องและสม่ำเสมอ ๒.เพื่อให้สตรีกลุ่มเป้าหมายที่มีผลการตรวจคัดกรองมะเร็งเต้านมพบความผิดปกติได้รับการส่งต่อ	อุดหนุนกรรมการหมู่บ้านหมู่ที่ ๗	๗,๘๐๐	๗,๘๐๐	-	-	-	จำนวนผู้เข้าร่วมโครงการ	สตรีกลุ่มเป้าหมายสามารถตรวจคัดกรองมะเร็งเต้านมด้วยตนเองได้	กองสาธารณสุข
๓๔	โครงการอบรมหมอบ้านในพระราชดำริพระบาทสมเด็จพระปรมินทรมหาภูมิพลอดุลยเดชรัชกาลที่ ๙	๑.เพื่อให้ผู้เข้าร่วมอบรมมีความรู้ในการส่งเสริมสุขภาพ ป้องกันโรค และการรักษาพยาบาลเบื้องต้น ๒.เพื่อให้ผู้เข้าร่วมการอบรมสามารถช่วยเหลือตนเอง ครอบครัวและเพื่อนบ้านได้ในระดับเบื้องต้น	อุดหนุนกรรมการหมู่บ้านหมู่ที่ ๗	๖,๓๐๐	๖,๓๐๐	-	-	-	จำนวนผู้เข้าร่วมโครงการ	ผู้เข้าร่วมอบรมมีความรู้ในการป้องกันโรค	กองสาธารณสุข
๓๕	โครงการอุดหนุนตามโครงการพระราชดำริด้านสาธารณสุข	เพื่อตอบสนองการดำเนินงานตามแนวทางโครงการพระราชดำริด้านสาธารณสุข	อุดหนุนคณะกรรมการหมู่บ้าน หมู่ที่ ๑-๗ หมู่บ้านละ ๒๐,๐๐๐ บาท	-	-	๑๔๐,๐๐๐	๑๔๐,๐๐๐	๑๔๐,๐๐๐	จำนวนผู้เข้าร่วมโครงการ	ประชาชนมีสุขภาพที่ดีขึ้น	กองสาธารณสุข
รวม	๓๕ โครงการ	-	-	๕๗๐,๐๐๐	๕๗๐,๐๐๐	๑๔๐,๐๐๐	๑,๕๕๐,๐๐๐	๒,๓๕๐,๐๐๐	-	-	-

ยุทธศาสตร์ที่ ๒ การพัฒนาด้านคนและสังคมมีคุณภาพ

แบบ ผ. ๐๒

๒.๖ แผนงาน ศาสนา วัฒนธรรมและนันทนาการ

ที่	โครงการ	วัตถุประสงค์	เป้าหมาย (ผลผลิตโครงการ)	งบประมาณ					ตัวชี้วัด kpi	ผลที่คาดว่าจะได้รับ	หน่วยงาน รับผิดชอบหลัก
				๒๕๖๑ (บาท)	๒๕๖๒ (บาท)	๒๕๖๓ (บาท)	๒๕๖๔ (บาท)	๒๕๖๕ (บาท)			
๑	โครงการงานประเพณีสงกรานต์	๑. เพื่อเป็นการส่งเสริมและสืบสานประเพณี ๒. เพื่อส่งเสริมการมีส่วนร่วมของประชาชน ชุมชน ตลอดจนหน่วยงานองค์กรต่างๆ ในตำบล ๓. เพื่อส่งเสริมการท่องเที่ยว	จัดกิจกรรมงานประเพณีสงกรานต์ในพื้นที่ตำบลคึกคักปี ละ ๑ ครั้ง	๓๐๐,๐๐๐	๓๐๐,๐๐๐	๓๐๐,๐๐๐	๓๐๐,๐๐๐	๓๐๐,๐๐๐	จำนวนผู้เข้าร่วมโครงการและจำนวนนักท่องเที่ยวที่เข้าร่วมโครงการ	๑.สืบสานงานประเพณีวัฒนธรรมประจำถิ่น ๒.ประชาชนในท้องถิ่นมีความรัก ความสามัคคี ๓.นักท่องเที่ยวได้ชื่นชมประเพณีไทย	กองการศึกษา ศพด.ทต. คึกคัก
๒	โครงการงานประเพณีลอยกระทง	๑. เพื่อเป็นการส่งเสริมและสืบสานประเพณีวัฒนธรรมท้องถิ่น ๒. เพื่อส่งเสริมการมีส่วนร่วมของประชาชน ชุมชน ตลอดจนหน่วยงานองค์กรต่างๆ ในตำบล ๓. เพื่อส่งเสริมการท่องเที่ยว	จัดกิจกรรมประเพณีลอยกระทงกิจกรรมต่างๆ	๕๐๐,๐๐๐	๕๐๐,๐๐๐	๕๐๐,๐๐๐	๕๐๐,๐๐๐	๕๐๐,๐๐๐	จำนวนผู้เข้าร่วมโครงการและจำนวนนักท่องเที่ยวที่เข้าร่วมโครงการ	๑.สืบสานงานประเพณีวัฒนธรรมประจำถิ่น ๒.ประชาชนในท้องถิ่นมีความรัก ความสามัคคี ๓.นักท่องเที่ยวได้ชื่นชมประเพณีไทย	กองการศึกษา
๓	โครงการการแข่งขันจักรยานเพื่อส่งเสริมการท่องเที่ยว	๑. เพื่อส่งเสริมและประชาสัมพันธ์การท่องเที่ยวเขาหลัก และจังหวัดพังงา ๒. เพื่อเสริมสร้างสุขภาพการออกกำลังกายของประชาชนและนักท่องเที่ยว ๓. เพื่อสร้างภาพลักษณ์ที่ดีขององค์กรและการสร้างเครือข่ายการทำงานบูรณาการระหว่างหน่วยงานต่างๆ ๔. เพื่อจัดหารายได้ส่วนหนึ่งสนับสนุนกิจกรรม(สภ.เขาหลักและอปพร เทศบาลตำบลคึกคัก	จัดกิจกรรมแข่งขันจักรยานสำหรับประชาชนในพื้นที่และจังหวัดใกล้เคียง ตลอดจนนักท่องเที่ยวชาวไทยและต่างประเทศ จำนวน ๓๐๐ คน	-	-	-	๓๐๐,๐๐๐	๓๐๐,๐๐๐	จำนวนผู้เข้าร่วมการแข่งขัน	๑.ประชาชนทั้งชาวไทยและต่างประเทศได้เห็นความสำคัญของการออกกำลังกาย ๒.เทศบาลตำบลคึกคักได้สร้างเครือข่ายและการทำงานบูรณาการระหว่างส่วนราชการและภาคเอกชน	กองการศึกษา

๒.๖ แผนงาน ศาสนา วัฒนธรรมและนันทนาการ

ที่	โครงการ	วัตถุประสงค์	เป้าหมาย (ผลผลิตโครงการ)	งบประมาณ					ตัวชี้วัด kpi	ผลที่คาดว่าจะได้รับ	หน่วยงาน รับผิดชอบหลัก
				๒๕๖๑ (บาท)	๒๕๖๒ (บาท)	๒๕๖๓ (บาท)	๒๕๖๔ (บาท)	๒๕๖๕ (บาท)			
๔	โครงการงานประเพณีถือศีลกินเจ	๑. เพื่อเป็นการส่งเสริมและสืบสานประเพณีวัฒนธรรมท้องถิ่น ๒. เพื่อส่งเสริมการมีส่วนร่วมของประชาชน ชุมชน ตลอดจนหน่วยงานองค์กรต่างๆ ในตำบล ๓. เพื่อส่งเสริมการท่องเที่ยว	จัดกิจกรรมงานประเพณีกินเจศาลเจ้าบ้านท่าก่าง ๙ วัน ๙ คืน	๓๐๐,๐๐๐	๓๐๐,๐๐๐	๓๐๐,๐๐๐	๓๐๐,๐๐๐	๓๐๐,๐๐๐	จำนวนผู้เข้าร่วมโครงการและจำนวนนักท่องเที่ยว	๑. สืบสานงานประเพณีวัฒนธรรมประจำถิ่น ๒. ประชาชนในท้องถิ่นมีความรัก ความสามัคคี ๓. นักท่องเที่ยวได้ชื่นชมประเพณีไทย	กองการศึกษา
๕	โครงการงานประเพณีลอยเรือแพ	๑. เพื่อเป็นการส่งเสริมและสืบสานประเพณีวัฒนธรรมท้องถิ่น ๒. เพื่อส่งเสริมการมีส่วนร่วมของประชาชน ชุมชน ตลอดจนหน่วยงานองค์กรต่างๆ ในตำบล ๓. เพื่อส่งเสริมการท่องเที่ยว	สนับสนุนการจัดกิจกรรมประเพณีลอยเรือ	-	๓๐,๐๐๐	๓๐,๐๐๐	๓๐,๐๐๐	๓๐,๐๐๐	จำนวนผู้เข้าร่วมโครงการและจำนวนนักท่องเที่ยวที่เข้าร่วมโครงการ	๑. สืบสานงานประเพณีวัฒนธรรมประจำถิ่น ๒. ประชาชนในท้องถิ่นมีความรัก ความสามัคคี ๓. นักท่องเที่ยวได้ชื่นชมประเพณีไทย	กองการศึกษา
๖	โครงการจัดการแข่งขันกีฬาวิงมินิ-ฮาล์ฟมาราธอน	๑. เพื่อส่งเสริมและประชาสัมพันธ์การท่องเที่ยว ๒. เพื่อเสริมสร้างสุขภาพการออกกำลังกายของประชาชนและนักท่องเที่ยว ๓. เพื่อสร้างภาพลักษณ์ที่ดีขององค์กรและการสร้างเครือข่ายการทำงานบูรณาการระหว่างหน่วยงานต่างๆ	จัดกิจกรรมแข่งขันกีฬาวิงมินิ-ฮาล์ฟมาราธอน	-	-	๔๐๐,๐๐๐	๔๐๐,๐๐๐	๔๐๐,๐๐๐	จำนวนผู้เข้าร่วมการแข่งขัน	๑. ประชาชนทั้งชาวไทยและต่างประเทศได้เห็นความสำคัญของการออกกำลังกาย ๒. เทศบาลตำบลคึกคักได้สร้างเครือข่ายและการทำงานบูรณาการระหว่างส่วนราชการและภาคเอกชน	กองการศึกษา

๒.๖ แผนงาน ศาสนา วัฒนธรรม และนันทนาการ

ที่	โครงการ	วัตถุประสงค์	เป้าหมาย (ผลผลิตโครงการ)	งบประมาณ					ตัวชี้วัด kpi	ผลที่คาดว่าจะได้รับ	หน่วยงาน รับผิดชอบหลัก
				๒๕๖๑ (บาท)	๒๕๖๒ (บาท)	๒๕๖๓ (บาท)	๒๕๖๔ (บาท)	๒๕๖๕ (บาท)			
๗	โครงการงานประเพณี เข้าพรรษา	๑.เพื่อเป็นการส่งเสริมและ สืบสานประเพณีวัฒนธรรมท้องถิ่น ๒.เพื่อส่งเสริมการมีส่วนร่วม ของประชาชน ชุมชน ตลอดจน หน่วยงานองค์กรต่างๆ ในตำบล ๓.เพื่อส่งเสริมการท่องเที่ยว	สนับสนุนการจัดงานประเพณี เข้าพรรษากวายนเทียนพรรษาให้วัด และสำนักสงฆ์ในเขตพื้นที่ตำบล คึกคัก	๕๐,๐๐๐	๕๐,๐๐๐	๕๐,๐๐๐	๕๐,๐๐๐	๕๐,๐๐๐	จำนวนผู้ เข้าร่วม โครงการ	๑.สืบสานงานประเพณี วัฒนธรรมประจำถิ่น ๒.ประชาชนในท้องถิ่น มีความรัก ความสามัคคี ๓.นักท่องเที่ยวได้ชื่นชม ประเพณีไทย	กองการศึกษา
๘	โครงการแข่งขันกีฬา ประจำตำบลคึกคัก	๑.เพื่อให้เยาวชนและประชาชน มีสุขภาพร่างกายและจิตใจที่ดี ๒.ส่งเสริมให้ประชาชนได้ ออกกำลังกายอย่างสม่ำเสมอ ๓.ส่งเสริมการใช้เวลาว่างให้ เป็นประโยชน์ทางไกล ยาเสพติด	เด็ก เยาวชน และประชาชนทั่วไป เข้าร่วมการแข่งขันกีฬาในพื้นที่ ตำบลคึกคัก	๕๗๐,๐๐๐	๕๗๐,๐๐๐	๕๗๐,๐๐๐	๕๗๐,๐๐๐	๕๗๐,๐๐๐	จำนวนผู้หันมา ออกกำลังกาย	๑.เยาวชนและประชาชน มีสุขภาพกายและจิตใจ ที่ดีห่างไกลยาเสพติด ๒.เยาวชนและประชาชน มีความตื่นตัวใน การออกกำลังกาย ๓.เกิดความรัก ความ สามัคคีในชุมชน	กองการศึกษา
๙	โครงการแข่งขันกีฬาฟุตบอล มอร์แกนบ้านทุ่งหว่า	๑.เพื่อให้เยาวชนและประชาชน มีสุขภาพร่างกายและจิตใจที่ดี ๒.ส่งเสริมให้ประชาชนได้ ออกกำลังกายอย่างสม่ำเสมอ ๓.ส่งเสริมการใช้เวลาว่างให้ เป็นประโยชน์ทางไกล ยาเสพติด	จัดการแข่งขัน กีฬาฟุตบอลมอร์แกน	๓๐,๐๐๐	๓๐,๐๐๐	๓๐,๐๐๐	๓๐,๐๐๐	๓๐,๐๐๐	จำนวนผู้หันมา ออกกำลังกาย	๑.เยาวชนและประชาชน มีสุขภาพกายและจิตใจ ที่ดีห่างไกลยาเสพติด ๒.เยาวชนและประชาชน มีความตื่นตัวใน การออกกำลังกาย ๓.เกิดความรัก ความ สามัคคีในชุมชน	กองการศึกษา

๒.๖ แผนงาน ศาสนา วัฒนธรรม และนันทนาการ

ที่	โครงการ	วัตถุประสงค์	เป้าหมาย (ผลผลิตโครงการ)	งบประมาณ					ตัวชี้วัด kpi	ผลที่คาดว่าจะได้รับ	หน่วยงาน รับผิดชอบหลัก
				๒๕๖๑ (บาท)	๒๕๖๒ (บาท)	๒๕๖๓ (บาท)	๒๕๖๔ (บาท)	๒๕๖๕ (บาท)			
๑๐	โครงการงานบุญประเพณี วันสารทเดือนสิบ	๑. เพื่อเป็นการส่งเสริมและ สืบสานประเพณีวัฒนธรรมท้องถิ่น ๒. เพื่อส่งเสริมการมีส่วนร่วม ของประชาชน ชุมชน ตลอดจน หน่วยงานองค์กรต่างๆ ในตำบล ๓. เพื่อส่งเสริมประเพณีบุญ เดือนสิบ	สนับสนุนการจัดกิจกรรมประเพณี บุญเดือนสิบจำนวน ๑ ครั้ง/ปีแก่วัด และสำนักสงฆ์ในพื้นที่ตำบลคึกคัก	๒๐,๐๐๐	๒๐,๐๐๐	๒๐,๐๐๐	๒๐,๐๐๐	๒๐,๐๐๐	จำนวนผู้ เข้าร่วม โครงการ และจำนวน นักท่องเที่ยว ที่เข้าร่วม โครงการ	๑.สืบสานงานประเพณี วัฒนธรรมประจำถิ่น ๒.ประชาชนในท้องถิ่นมี ความรัก ความสามัคคี ๓.นักท่องเที่ยวได้ชื่นชม ประเพณีไทย	กองการศึกษา
๑๑	โครงการจัดส่งนักกีฬาเข้า ร่วมการแข่งขันกีฬา	๑. เพื่อส่งเสริมสนับสนุนในการ จัดส่งทีมนักกีฬาเข้าร่วมการ แข่งขันกีฬากับหน่วยงานอื่น ๒. เพื่อพัฒนาและยกระดับ มาตรฐานการเล่นกีฬาของเด็ก เยาวชนและประชาชนในเขต พื้นที่ตำบลคึกคัก ๓. ส่งเสริมการใช้เวลาว่างให้ เป็นประโยชน์ห่างไกลจากสิ่ง เสพติด	จัดส่งทีมนักกีฬาในนามทต.คึกคัก เข้าร่วมการแข่งขันในระดับต่างๆ ที่หน่วยงานอื่นจัดขึ้น เช่น เปตอง ตะกร้อ ฯลฯ	๑๐๐,๐๐๐	๑๐๐,๐๐๐	๑๐๐,๐๐๐	๑๐๐,๐๐๐	๑๐๐,๐๐๐	๑. จำนวนผู้ เข้าร่วม โครงการ ๒. มาตรฐาน การเล่นกีฬา	๑. เด็กเยาวชนประชาชน มีสุขภาพร่างกาย/จิตใจ ที่ดี ห่างไกลจากสิ่งเสพติด รู้จักใช้เวลาว่างให้เกิดประโยชน์ ๒. ทีมนักกีฬาที่เข้าร่วมการ แข่งขันมีการพัฒนา/มี ประสบการณ์การเล่น กีฬาประเภทต่างๆ	กองการศึกษา
๑๒	โครงการจัดซื้อเครื่องเล่นเด็ก ของศูนย์พัฒนาเด็กเล็ก เทศบาลตำบลคึกคัก	๑. เพื่อส่งเสริมการเรียนรู้นอกห้อง เรียนศูนย์พัฒนาเด็กเล็กเทศบาล ตำบลคึกคัก ๒. เพื่อเสริมทักษะ การพัฒนา การทางด้านร่างกายของเด็ก	จัดซื้อเครื่องเด็กเล่น	-	๓๐๐,๐๐๐	-	-	-	มาตรฐานของ เครื่องเด็กเล่น	เด็กมีการพัฒนาทักษะ ทางด้าน ร่างกาย และการเข้าสังคม	กองการศึกษา
๑๓	จัดซื้อวัสดุ อุปกรณ์กีฬา	เพื่อให้ราษฎรในพื้นที่ได้มี อุปกรณ์ในการออกกำลังกาย	จัดซื้อวัสดุ อุปกรณ์กีฬา	๗๐,๐๐๐	๗๐,๐๐๐	๗๐,๐๐๐	๗๐,๐๐๐	๗๐,๐๐๐	ราษฎรมีอุปกรณ์ กีฬาในการออก กำลังกาย	เด็ก เยาวชน ประชาชนมี ร้อยละ ๗๕ ของจำนวนทั้งหมด	กองการศึกษา

## ๒.๖ แผนงาน ศาสนา วัฒนธรรม และนันทนาการ

ที่	โครงการ	วัตถุประสงค์	เป้าหมาย (ผลผลิตโครงการ)	งบประมาณ					ตัวชี้วัด kpi	ผลที่คาดว่าจะได้รับ	หน่วยงาน รับผิดชอบหลัก
				๒๕๖๑ (บาท)	๒๕๖๒ (บาท)	๒๕๖๓ (บาท)	๒๕๖๔ (บาท)	๒๕๖๕ (บาท)			
๑๔	โครงการแข่งขันกีฬาเด็กและเยาวชน	๑.เพื่อส่งเสริม สนับสนุนการเล่นกีฬาของเด็ก เยาวชน นักเรียนในเขตตำบลคึกคัก ๒.เพื่อพัฒนาความสามารถ ประสิทธิภาพในการเล่นกีฬานักเรียนในเขตพื้นที่ตำบลคึกคัก ห่างไกลจากสิ่งเสพติด	๑.จัดการแข่งขันกีฬานักเรียนในเขตพื้นที่ตำบลคึกคัก (ร.ร.วัดคมนิยเขต/ร.ร.บ้านบางเนียง/ร.ร.บ้านปากวิปมิตรภาพที่ ๑๒๔) ศพต.ทต.คึกคัก ๒.เด็กเยาวชนทั่วไป	๑๗๐,๐๐๐	๑๗๐,๐๐๐	๑๗๐,๐๐๐	๑๗๐,๐๐๐	๑๗๐,๐๐๐	๑.จำนวนผู้เข้าร่วมการแข่งขัน ๒.จำนวนผู้ชมการแข่งขัน	๑.เด็ก เยาวชนมีสุขภาพร่างกายและจิตใจที่ดี สุขภาพร่างกายแข็งแรง ๒.นักเรียนมีน้ำใจ เป็นนักกีฬา	กองการศึกษา ร.ร.วัดคมฯ ร.ร.บางเนียง และ ร.ร.ปากวิป
๑๕	โครงการกีฬาสัมพันธ์ ศูนย์พัฒนาเด็กเล็ก ทต.คึกคัก	๑.เพื่อให้เด็กนักเรียนได้ออกกำลังกาย สุขภาพร่างกายแข็งแรง มีพัฒนาการสมวัย ๒.เพื่อสร้างความสามัคคีระหว่าง ศพต. ผู้ปกครอง และบุคลากรของหน่วยงาน	นักเรียน ศพต. ผู้ปกครอง บุคลากรของ ศพต.	๒๐,๐๐๐	๒๐,๐๐๐	๒๐,๐๐๐	๒๐,๐๐๐	๒๐,๐๐๐	๑.จำนวนนักเรียนเข้า ร่วมการแข่งขัน ๒.จำนวนผู้ปกครองมีส่วนร่วมสนับสนุน	๑. เด็กนักเรียนมีสุขภาพแข็งแรง สมวัย ๒.เกิดความสามัคคีระหว่างศพต.ผู้ปกครอง และบุคลากรของหน่วยงาน	กองการศึกษา
๑๖	โครงการจัดการแข่งขันไตรกีฬานานาชาติ "คนเหล็ก เขาหลัก - พังงา" เพื่อส่งเสริมการท่องเที่ยว ครั้งที่ ๑	๑.เพื่อสนับสนุนส่งเสริมและการประชาสัมพันธ์การท่องเที่ยว เขาหลัก จังหวัดพังงา ๒.เพื่อจัดการแข่งขันกีฬา อีเว้นท์ระดับนานาชาติและเป็นแห่งแรกและแห่งเดียวของจังหวัดพังงา	นักกีฬาและนักท่องเที่ยวชาวต่างประเทศ และนักท่องเที่ยวที่มาร่วมชมกิจกรรม ไม่น้อยกว่า ๔๐๐ คน จำนวน ๓ ชนิดกีฬา	-	-	-	๕๐๐,๐๐๐	๕๐๐,๐๐๐	จำนวนนักกีฬาที่เข้าร่วมการแข่งขันและผู้เข้าชมการแข่งขัน	ส่งเสริมการท่องเที่ยว (ที่พัก อาหาร ฯลฯ)	กองการศึกษา
รวม	๑๖ โครงการ	-	-	๒,๑๓๐,๐๐๐	๒,๔๖๐,๐๐๐	๒,๕๖๐,๐๐๐	๓,๓๖๐,๐๐๐	๓,๓๖๐,๐๐๐	-	-	-

ยุทธศาสตร์ที่ ๒ การพัฒนาด้านคนและสังคมมีคุณภาพ

๒.๗ แผนงาน อุตสาหกรรมและการโยธา

ที่	โครงการ	วัตถุประสงค์	เป้าหมาย (ผลผลิตโครงการ)	งบประมาณ					ตัวชี้วัด kpi	ผลที่คาดว่าจะได้รับ	หน่วยงาน รับผิดชอบหลัก
				๒๕๖๑ (บาท)	๒๕๖๒ (บาท)	๒๕๖๓ (บาท)	๒๕๖๔ (บาท)	๒๕๖๕ (บาท)			
๑	โครงการก่อสร้างศูนย์กีฬาประจำตำบลคึกคัก	๑.เพื่อส่งเสริมให้เด็ก เยาวชน ประชาชนได้ออกกำลังกาย ๒.ส่งเสริมการใช้เวลาว่างให้เป็นประโยชน์	ก่อสร้างศูนย์กีฬา จำนวน ๑ แห่ง	-	-	-	๒,๐๐๐,๐๐๐	๒,๐๐๐,๐๐๐	จำนวนผู้ ออกกำลังกาย	เด็ก เยาวชนประชาชน มีสุขภาพร่างกายแข็งแรง ห่างไกลยาเสพติด	กองช่าง
๒	โครงการก่อสร้างลานกีฬาประจำหมู่บ้าน	๑.เพื่อส่งเสริมให้เด็ก เยาวชน ประชาชนได้ออกกำลังกาย ๒.ส่งเสริมการใช้เวลาว่างให้เป็นประโยชน์	ก่อสร้างลานกีฬาประจำหมู่บ้าน ตามแบบแปลนที่เทศบาลกำหนด	-	-	-	-	๕,๐๐๐,๐๐๐	จำนวนลานกีฬา	เด็ก เยาวชนประชาชน มีสุขภาพร่างกายแข็งแรง ห่างไกลยาเสพติด	กองช่าง
รวม	๒ โครงการ	-	-	๐	๐	๐	๒,๐๐๐,๐๐๐	๗,๐๐๐,๐๐๐	-	-	-





๒.๘ แผนงาน งบกลาง

ที่	โครงการ	วัตถุประสงค์	เป้าหมาย (ผลผลิตโครงการ)	งบประมาณ					ตัวชี้วัด kpi	ผลที่คาดว่าจะ ได้รับ	หน่วยงาน รับผิดชอบหลัก
				๒๕๖๑ (บาท)	๒๕๖๒ (บาท)	๒๕๖๓ (บาท)	๒๕๖๔ (บาท)	๒๕๖๕ (บาท)			
๑	สงเคราะห์เบี้ยยังชีพผู้ ป่วยเอดส์	เพื่อสงเคราะห์เบี้ยยังชีพ ให้แก่ผู้ป่วยเอดส์	สงเคราะห์เบี้ยยังชีพให้แก่ ผู้ป่วยเอดส์ในพื้นที่ตำบลคึกคัก	๕๐,๐๐๐	๕๐,๐๐๐	๕๐,๐๐๐	๕๐,๐๐๐	๕๐,๐๐๐	ผู้ป่วยเอดส์ได้ รับการ สงเคราะห์ เบี้ยยังชีพ	๑.ผู้ป่วยเอดส์ได้รับการจัดสรร เงินสงเคราะห์เบี้ยยังชีพอย่าง เหมาะสม ๒.ผู้ป่วยเอดส์มีชีวิตที่ดีขึ้น	สำนักปลัด
๒	โครงการสร้างหลักประกัน ด้านรายได้ให้แก่ผู้สูงอายุ	เพื่อเป็นการสงเคราะห์ ผู้สูงอายุให้มีเบี้ยยังชีพสามารถ ดำรงชีวิตได้อย่างมีความสุข	จ่ายเบี้ยยังชีพให้แก่ผู้สูงอายุที่ อยู่ในวัยที่กฎหมายกำหนด	๖,๕๐๐,๐๐๐	๖,๕๐๐,๐๐๐	๗,๕๐๐,๐๐๐	๗,๖๐๐,๐๐๐	๗,๘๐๐,๐๐๐	จำนวนผู้สูง อายุที่ได้รับ เบี้ยยังชีพ	ผู้สูงอายุสามารถได้รับ เบี้ยยังชีพ สามารถ ดำรงชีพอย่างมีความสุข	สำนักปลัด
๓	โครงการเสริมสร้างสวัสดิการ ทางสังคมให้แก่ผู้พิการและ ทุพพลภาพ	เพื่อเสริมสร้างสวัสดิการทางสังคม ให้แก่ผู้พิการและทุพพลภาพ	จ่ายเบี้ยความพิการให้แก่ผู้พิการ	๑,๕๐๐,๐๐๐	๑,๖๐๐,๐๐๐	๑,๗๐๐,๐๐๐	๑,๘๐๐,๐๐๐	๑,๙๐๐,๐๐๐	จำนวนผู้พิการ ที่ได้รับเบี้ย ความพิการ	ผู้สูงอายุสามารถได้รับ เบี้ยยังชีพ สามารถ ดำรงชีพอย่างมีความสุข	สำนักปลัด
๔	โครงการอุดหนุน สวัสดิการชุมชนตำบล คึกคัก	๑. เพื่ออุดหนุนกองทุนและ ๒. เพื่อให้กองทุนสวัสดิการ ชุมชนตำบลคึกคักมีความ เข้มแข็งและยั่งยืนตลอดไป	อุดหนุนกองทุนสวัสดิการ ชุมชนตำบลคึกคัก	๑๐๐,๐๐๐	๑๐๐,๐๐๐	๑๐๐,๐๐๐	๑๐๐,๐๐๐	๑๐๐,๐๐๐	สวัสดิการ ชุมชนมี ความเข้มแข็ง และยั่งยืน	๑.กองทุนสวัสดิการชุมชน ตำบลคึกคักเข้มแข็ง ๒. เกิดเป็นชุมชนที่มีการ ช่วยเหลือซึ่งกันและกัน ในทุกช่วงวัย	สำนักปลัด
๕	เงินสมทบกองทุนหลัก ประกันสุขภาพตำบลคึกคัก	เพื่อพัฒนาระบบการส่งเสริม ป้องกัน/ฟื้นฟู สุขภาพตำบลคึกคัก	สมทบกองทุนหลักประกันสุขภาพ ตำบลคึกคัก	๒๐๐,๐๐๐	๒๐๐,๐๐๐	๒๐๐,๐๐๐	๒๐๐,๐๐๐	๒๐๐,๐๐๐	การให้บริการ สาธารณสุขดีขึ้น	การให้บริการด้านสาธารณสุข ได้รับการพัฒนา	กองสาธารณสุข
รวม	๕ โครงการ	-	-	๘,๓๕๐,๐๐๐	๘,๔๕๐,๐๐๐	๙,๕๕๐,๐๐๐	๙,๗๕๐,๐๐๐	๑๐,๐๕๐,๐๐๐	-	-	-



ยุทธศาสตร์จังหวัดที่ ๑.สร้างเสริมคุณภาพการท่องเที่ยวเชิงนิเวศครบวงจร

ยุทธศาสตร์การพัฒนาขององค์กรปกครองส่วนท้องถิ่นในเขตจังหวัดที่ ๑ พัฒนาการท่องเที่ยวเชิงนิเวศและเชิงประวัติศาสตร์

ยุทธศาสตร์ที่ ๓ การพัฒนาด้านการท่องเที่ยว

๓.๑ แผนงานการรักษาความสงบภายใน

ที่	โครงการ	วัตถุประสงค์	เป้าหมาย (ผลผลิตโครงการ)	งบประมาณ					ตัวชี้วัด kpi	ผลที่คาดว่าจะได้รับ	หน่วยงาน รับผิดชอบหลัก
				๒๕๖๑ (บาท)	๒๕๖๒ (บาท)	๒๕๖๓ (บาท)	๒๕๖๔ (บาท)	๒๕๖๕ (บาท)			
๑	โครงการจัดระเบียบชายหาดตำบลคึกคัก	เพื่อความเป็นระเบียบสวยงามของชายหาดและที่สาธารณะประโยชน์ตำบลคึกคัก	จัดระเบียบชายหาดและที่สาธารณะในพื้นที่ตำบลคึกคัก	๓๐๐,๐๐๐	๑๕๐,๐๐๐	-	-	-	ชายหาดมีระเบียบและสวยงามเพิ่มขึ้น	แหล่งท่องเที่ยวและที่สาธารณะประโยชน์มีความสวยงามและลดการบุกรุกชายหาดที่สาธารณะ	สำนักปลัด
รวม	๑ โครงการ	-	-	๓๐๐,๐๐๐	๑๕๐,๐๐๐	-	-	-	-	-	-

ยุทธศาสตร์ที่ ๓ การพัฒนาด้านการท่องเที่ยว

๓.๒ แผนงานสร้างความเข้มแข็งชุมชน

ที่	โครงการ	วัตถุประสงค์	เป้าหมาย (ผลผลิตโครงการ)	งบประมาณ					ตัวชี้วัด kpi	ผลที่คาดว่าจะได้รับ	หน่วยงาน รับผิดชอบหลัก
				๒๕๖๑ (บาท)	๒๕๖๒ (บาท)	๒๕๖๓ (บาท)	๒๕๖๔ (บาท)	๒๕๖๕ (บาท)			
๑	โครงการอบรมการให้ความรู้ด้านภาษาและพัฒนาศักยภาพกลุ่มอาชีพบริการในเขตเทศบาล	๑.เพื่อพัฒนาศักยภาพของบุคลากรในท้องถิ่นในการให้บริการนักท่องเที่ยว ๒.เพื่อส่งเสริมการท่องเที่ยวในท้องถิ่น	๑.กลุ่มอาชีพต่างๆ ประกอบด้วย ๑.๑.เยาวชน ๑.๒.ประชาชนทั่วไปเขตเทศบาล ๑.๓.บุคลากรท้องถิ่น	-	-	๕๐,๐๐๐	๕๐,๐๐๐	๕๐,๐๐๐	ประชาชนมีความรู้และความสามารถและใช้งานได้จริง	ปริมาณนักท่องเที่ยวเพิ่มขึ้นทุกปี	สำนักปลัด
๒	โครงการ KhaoLak Countdown ๒๐๒๐@ Bang Ninang Beach	๑. เพื่อสนับสนุนส่งเสริมการท่องเที่ยวของเขาลัก ๒. เพื่อเพิ่มรายได้ให้แก่ประชาชนและภาคบริการการท่องเที่ยว ๓. เพื่อเป็นการประชาสัมพันธ์การท่องเที่ยวของเขาลัก ๔. เพื่อสร้างความสุขให้กับประชาชนในพื้นที่และนักท่องเที่ยวในการส่งท้ายปีเก่าต้อนรับปีใหม่ (๓๑ ธันวาคม ๒๕๖๒)	๑. ประชาชนและภาคบริการการท่องเที่ยวและประชาชนที่ประกอบกิจการที่เกี่ยวข้องกับการท่องเที่ยว ๒. การแสดง การจำหน่ายอาหารและสินค้าของหมู่บ้านในตำบลคึกคัก	-	-	๓๐๐,๐๐๐	๓๐๐,๐๐๐	๓๐๐,๐๐๐	จำนวนผู้เข้าร่วมกิจกรรม	๑. มีนักท่องเที่ยวทั้งชาวไทยและต่างประเทศ มาท่องเที่ยวเขาลัก ๒. ประชาชน ผู้ประกอบการที่เกี่ยวข้อง ภาคบริการการท่องเที่ยวมีรายได้ และมีอาชีพเพิ่มขึ้น	สำนักปลัด
รวม	๒ โครงการ	-	-	-	-	๓๕๐,๐๐๐	๓๕๐,๐๐๐	๓๕๐,๐๐๐	-	-	-

ยุทธศาสตร์ที่ ๓ การพัฒนาด้านการท่องเที่ยว

๓.๓ แผนงานอุตสาหกรรมและการโยธา

แบบ ผ. ๐๒

ที่	โครงการ	วัตถุประสงค์	เป้าหมาย (ผลผลิตโครงการ)	งบประมาณ					ตัวชี้วัด kpi	ผลที่คาดว่าจะ ได้รับ	หน่วยงาน รับผิดชอบหลัก
				๒๕๖๑ (บาท)	๒๕๖๒ (บาท)	๒๕๖๓ (บาท)	๒๕๖๔ (บาท)	๒๕๖๕ (บาท)			
๑	โครงการก่อสร้างป้ายประชาสัมพันธ์หน่วยงานและป้ายประชาสัมพันธ์ต่างๆ	๑.เพื่อให้มีป้ายแสดงสถานที่ท่องเที่ยว เส้นทาง บริการให้แก่นักท่องเที่ยว ๒.นักท่องเที่ยวสามารถเดินทางเข้าถึงสถานที่ท่องเที่ยวในพื้นที่ได้ ๓.เพื่อเป็นป้ายประชาสัมพันธ์หน่วยงาน	๑.ก่อสร้าง/ติดตั้งป้ายแสดงสถานที่แหล่งท่องเที่ยวบนเส้นทางถนนเพชรเกษม หมายเลข ๔ ติดตั้งป้ายยินดีต้อนรับ ผู้เข้าหลัก (Welcome to kholak phangnga) (โอเวอร์เฮด จำนวน ๒ ป้าย) ติดตั้งป้ายแสดงสถานที่ท่องเที่ยว (โอเวอร์เฮด) จำนวน ๑๔ ป้าย ๑.หาดนางทอง จำนวน ๒ ป้าย ๒.เรือ ต. ๘๑๓ จำนวน ๒ ป้าย ๓.หาดบางเนียง จำนวน ๒ ป้าย ๔.น้ำตกช่องฟ้า จำนวน ๒ ป้าย ๕.หาดคึกคัก จำนวน ๒ ป้าย ๖.หาดปากวีป จำนวน ๒ ป้าย ๗.น้ำตกสายรุ้ง จำนวน ๒ ป้าย ๒. ก่อสร้าง/ติดตั้งป้ายประชาสัมพันธ์หน่วยงานและป้ายประชาสัมพันธ์อื่นๆ ในเขตพื้นที่	-	-	-	-	๒,๘๙๖,๐๐๐  ๑,๓๔๔,๐๐๐  ๒๐๐,๐๐๐	๑.มีป้ายยินดีต้อนรับที่ได้มาตรฐาน ๒.มีป้ายแสดงเส้นทางได้มาตรฐานตามที่กำหนด ๓.มีป้ายประชาสัมพันธ์ต่างๆที่ได้มาตรฐาน	๑.ส่งเสริมการท่องเที่ยวในพื้นที่ ๒.นักท่องเที่ยวสามารถเดินทางสู่แหล่งท่องเที่ยวได้เป็นอย่างดี	กองช่าง จ.พังงา
๒	โครงการปรับปรุงภูมิทัศน์สวนสาธารณะนางทอง*	เพื่อเป็นการส่งเสริมการท่องเที่ยวและเป็นสถานที่พักผ่อนหย่อนใจ	ปรับปรุงภูมิทัศน์ สวนสาธารณะนางทอง	-	-	๓,๐๐๐,๐๐๐	-	-	จำนวนนักท่องเที่ยวและประชาชน	เป็นที่พักผ่อนของประชาชนในพื้นที่และนักท่องเที่ยว	กองช่าง
๓	โครงการก่อสร้างห้องน้ำห้องส้วม แหลมปะการัง	เพื่อให้เพียงพอและสามารถรองรับนักท่องเที่ยวที่จะเข้ามาใช้บริการมากขึ้น	ก่อสร้างตามแบบแปลนที่เทศบาลตำบลคึกคักกำหนด	-	-	-	-	๑,๕๐๐,๐๐๐	จำนวนห้องน้ำ	ผู้ออกกำลังกาย นักท่องเที่ยว มีห้องน้ำ- ห้องส้วมใช้	อบจ. กองช่าง

ยุทธศาสตร์ที่ ๓ การพัฒนาด้านการท่องเที่ยว

๓.๓ แผนงานอุตสาหกรรมและการโยธา

แบบ ผ. ๐๒

ที่	โครงการ	วัตถุประสงค์	เป้าหมาย (ผลผลิตโครงการ)	งบประมาณ					ตัวชี้วัด kpi	ผลที่คาดว่าจะได้รับ	หน่วยงาน รับผิดชอบหลัก
				๒๕๖๑ (บาท)	๒๕๖๒ (บาท)	๒๕๖๓ (บาท)	๒๕๖๔ (บาท)	๒๕๖๕ (บาท)			
๔	โครงการปรับปรุงภูมิทัศน์สวนสุขภาพที่ดือนสล.แหลมปะการัง	เพื่อเป็นการส่งเสริมการท่องเที่ยวและเป็นสถานที่ในการออกกำลังกาย	ที่ นสล. แหลมปะการัง เนื้อที่ประมาณ ๖๐ ไร่	-	-	-	๑,๐๐๐,๐๐๐	-	จำนวนนักท่องเที่ยว	นักท่องเที่ยวทั้งชาวไทย ชาวต่างประเทศ เข้ามาท่องเที่ยวในพื้นที่ ตำบลคึกคักมากขึ้น	กองช่าง
๕	โครงการปรับปรุงภูมิทัศน์หนองมูลตะกั่ว พร้อมติดตั้งอุปกรณ์เครื่องออกกำลังกายกลางแจ้ง ม.๕ บ้านบางเนียง	ปรับปรุงภูมิทัศน์รอบหนองมูลตะกั่ว และจัดสร้างเครื่องออกกำลังกาย	ปรับปรุงภูมิทัศน์รอบบริเวณสถานที่ออกกำลังกาย พร้อมอุปกรณ์ออกกำลังกายรอบหนองมูลตะกั่ว	-	๓,๕๐๐,๐๐๐	๓,๕๐๐,๐๐๐	๓,๕๐๐,๐๐๐	๓,๕๐๐,๐๐๐	จำนวนเครื่องออกกำลังกาย	๑.ส่งเสริมประชาชนได้ออกกำลังกาย ๒.ทำให้เกิดความปลอดภัยแก่ประชาชน ๓.เป็นที่พักผ่อนของประชาชนในพื้นที่และนักท่องเที่ยว	อบจ. กองช่าง
๖	โครงการก่อสร้าง ห้องน้ำห้องส้วม บริเวณเรือตรวจการณ์ ๘๑๓ ม.๖ บ้านบางเนียง	เพื่อให้เพียงพอและสามารถรองรับนักท่องเที่ยวที่จะเข้ามาใช้บริการมากขึ้น	ก่อสร้างอาคารห้องน้ำ ห้องส้วม คสล. ชั้นเดียว ขนาดกว้าง ๘.๐๐ เมตร ยาว ๘.๐๐ เมตร อาคารบริการ คสล. ๑ชั้น ขนาด กว้าง ๔.๐๐ เมตร ยาว ๖.๐๐ เมตร	-	๓,๕๐๐,๐๐๐	๓,๕๐๐,๐๐๐	-	-	จำนวนห้องน้ำ	ผู้ออกกำลังกาย นักท่องเที่ยว มีห้องน้ำ- ห้องส้วมใช้	อบจ. กองช่าง
๗	โครงการปรับปรุงภูมิทัศน์ทางเท้าบริเวณสะพานคลองหลาโอนริมถนนเพชรเกษม	เพื่อให้เกิดความสวยงาม และเป็นระเบียบเรียบร้อยของถนนเพชรเกษม	ปรับปรุงภูมิทัศน์ทางเท้าบริเวณสะพานคลองหลาโอนริมถนนเพชรเกษม	-	-	-	๓๐๐,๐๐๐	-	มีการปรับปรุงภูมิทัศน์ที่สวยงาม	บริเวณสะพานคลองหลา-โอน ริมถนนเพชรเกษม มีความสวยงาม เป็นระเบียบ	กองช่าง



ยุทธศาสตร์ที่ ๓ การพัฒนาด้านการท่องเที่ยว

๓.๓ แผนงานอุตสาหกรรมและการโยธา

แบบ ผ. ๐๒

ที่	โครงการ	วัตถุประสงค์	เป้าหมาย (ผลผลิตโครงการ)	งบประมาณ					ตัวชี้วัด kpi	ผลที่คาดว่าจะได้รับ	หน่วยงาน รับผิดชอบหลัก
				๒๕๖๑ (บาท)	๒๕๖๒ (บาท)	๒๕๖๓ (บาท)	๒๕๖๔ (บาท)	๒๕๖๕ (บาท)			
๘	โครงการปรับปรุงภูมิทัศน์บริเวณ ริมคลอง หมู่ที่ ๖ (บริเวณบึงน้ำ)	เพื่อให้เป็นที่พักผ่อนหย่อนใจของประชาชนและนักท่องเที่ยว	ปรับปรุงภูมิทัศน์บริเวณริมคลอง	-	-	-	-	๘๐๐,๐๐๐	มีการปรับปรุงภูมิทัศน์ที่ได้มาตรฐาน	ภูมิทัศน์บริเวณริมน้ำ มีความสวยงาม เป็นระเบียบ	กองช่าง
๙	โครงการก่อสร้างศาลาที่พัก แหลมปะการัง	เพื่อเป็นที่พักผ่อนหย่อนใจของประชาชนและนักท่องเที่ยว	ก่อสร้างตามแบบแปลนที่เทศบาลตำบลคีรีศักดิ์กำหนด	-	-	-	๕๐๐,๐๐๐	-	ศาลาที่พัก จำนวน ๑ หลัง	ประชาชนและนักท่องเที่ยว มีสถานที่พักผ่อนหย่อนใจ	กองช่าง
๑๐	โครงการปรับปรุงภูมิทัศน์พื้นที่หน้าชุมชนมอแกน ม.๓	เพื่อสร้างความเป็นระเบียบเรียบร้อย และส่งเสริมการท่องเที่ยวในพื้นที่	พื้นที่ นลส.หมู่ที่ ๓ บริเวณหมู่บ้านมอแกน	-	-	-	๕๐๐,๐๐๐	-	พื้นที่ที่มีความสะอาดเรียบร้อย	๑.มีความเป็นระเบียบเรียบร้อย ๒. มีนักท่องเที่ยวมากขึ้น	กองช่าง
๑๑	โครงการ "บ้านสวย เมืองสุข"	เพื่อปรับปรุงทัศนียภาพสองข้างถนนให้สวยงาม	ปรับปรุงภูมิทัศน์ ปลูกต้นไม้ ตลอดถนนสายปะการัง	-	-	-	-	๓๐๐,๐๐๐	ความเป็นระเบียบเรียบร้อย	ทัศนียภาพสองข้างถนน สวยงาม สะอาดตา	กองช่าง
รวม	๑๑ โครงการ	-	-	๐	๗,๐๐๐,๐๐๐	๑๐,๐๐๐,๐๐๐	๕,๘๐๐,๐๐๐	๑๐,๕๕๐,๐๐๐	-	-	-



ที่	โครงการ	วัตถุประสงค์	เป้าหมาย (ผลผลิตโครงการ)	งบประมาณ					ตัวชี้วัด kpi	ผลที่คาดว่าจะได้รับ	หน่วยงาน รับผิดชอบหลัก
				๒๕๖๑ (บาท)	๒๕๖๒ (บาท)	๒๕๖๓ (บาท)	๒๕๖๔ (บาท)	๒๕๖๕ (บาท)			
๑	โครงการศึกษาผลกระทบและความเป็นไปได้ในการนำเทศบาลตำบลคึกคักและพื้นที่ใกล้เคียงเข้าเป็นเขตพื้นที่ อพท	๑.เพื่อทำการศึกษผลกระทบอย่างครบวงจรในการนำเทศบาลตำบลคึกคักเข้าเป็นเขตพื้นที่ อพท ๒.ได้สรุปข้อดีข้อเสียอุปสรรคข้อจำกัดและเงื่อนไขของการเข้าเป็นเขตพื้นที่ อพทของเทศบาลตำบลคึกคัก ๓.วิเคราะห์ความเป็นไปได้โดยคำนึงถึงผู้มีส่วนได้ส่วนเสียทุกภาคส่วน ๔.จัดทำข้อเสนอแนะขั้นตอนปฏิบัติหากมีการเข้าร่วมเป็นพื้นที่ อพท	พื้นที่ในเขตตำบลคึกคักโดยเฉพาะพื้นที่ที่เป็นแหล่งท่องเที่ยว	-	-	-	๓๐๐,๐๐๐	-	มีการศึกษาความเป็นไปได้ในการนำเทศบาลตำบลคึกคักเข้าเป็นพื้นที่ อพท. อย่างเป็นมาตรฐาน	ได้ข้อสรุปว่าเขตพื้นที่ตำบลคึกคักควรเป็นเขตพื้นที่ อพท หรือไม่ ได้ข้อเสนอแนะและแนวทางการปฏิบัติหากเข้าร่วมโครงการ อพท	สำนักปลัด
๒	โครงการจัดงานกิจกรรมเปิดโลกการท่องเที่ยวจังหวัดพังงา	เพื่อส่งเสริมและสนับสนุนการท่องเที่ยวในพื้นที่ตำบลและจังหวัด	อุดหนุนสมาคมธุรกิจการท่องเที่ยว จัดกิจกรรมเปิดฤดูกาลท่องเที่ยว ๑ ครั้ง/ปี ช่วงเดือนตุลาคม	๕๐๐,๐๐๐	๗๐๐,๐๐๐	๗๐๐,๐๐๐	๗๐๐,๐๐๐	๗๐๐,๐๐๐	จำนวนนักท่องเที่ยว นักท่องเที่ยวเข้าร่วมงาน	นักท่องเที่ยวรู้จักสถานที่ท่องเที่ยวในตำบล/จังหวัดเพิ่มขึ้น	สำนักปลัด
๓	โครงการก่อสร้างสวนสุขภาพ (คลองซุด) หมู่ที่ ๓	เพื่อส่งเสริมการออกกำลังกายให้กับประชาชนในพื้นที่	มีสวนสุขภาพจำนวน ๑ แห่งในหมู่ที่ ๓	-	-	-	๕๐๐,๐๐๐	๕๐๐,๐๐๐	จำนวนนักท่องเที่ยวมากขึ้น	ประชาชนมีสุขภาพแข็งแรงขึ้น มีสถานที่ท่องเที่ยวเพิ่มขึ้น	สำนักปลัด กองช่าง
รวม	๓ โครงการ	-	-	๕๐๐,๐๐๐	๗๐๐,๐๐๐	๗๐๐,๐๐๐	๑,๕๐๐,๐๐๐	๑,๒๐๐,๐๐๐	-	-	-



ยุทธศาสตร์จังหวัดที่ ๕.สร้างเสริมระบบความมั่นคง ปลอดภัยในชีวิตและทรัพย์สิน

แบบ ผ. ๐๒

ยุทธศาสตร์การพัฒนาขององค์กรปกครองส่วนท้องถิ่นในเขตจังหวัดที่ ๓ พัฒนาคุณภาพชีวิตอย่างทั่วถึงและเป็นธรรม

ยุทธศาสตร์ที่ ๔ การพัฒนาด้านความมั่นคงและความปลอดภัยในชีวิตและทรัพย์สิน

๔.๑ แผนงานบริหารทั่วไป

ที่	โครงการ	วัตถุประสงค์	เป้าหมาย (ผลผลิตโครงการ)	งบประมาณ					ตัวชี้วัด kpi	ผลที่คาดว่าจะได้รับ	หน่วยงาน รับผิดชอบหลัก
				๒๕๖๑ (บาท)	๒๕๖๒ (บาท)	๒๕๖๓ (บาท)	๒๕๖๔ (บาท)	๒๕๖๕ (บาท)			
๑	ค่าจ้างเหมาบุคลากรธรรมดา	เพื่อจ้างเหมาบุคลากรธรรมดาปฏิบัติงานตามกองต่างๆของเทศบาลตำบลคึกคัก	จ้างเหมาบุคคล สังกัด สำนักปลัด กองการศึกษา กองสาธารณสุข และ กองช่าง	-	-	๑,๕๕๐,๐๐๐	๑,๕๕๐,๐๐๐	๑,๕๕๐,๐๐๐	บุคคลจ้างเหมา	สามารถปฏิบัติบรรลุตามเป้าหมายที่เทศบาลวางไว้	สำนักปลัด กองการศึกษา กองสาธารณสุข กองช่าง
๒	ค่าประกันภัยราชการ	เพื่อให้เกิดความสะดวต่อการปฏิบัติงานตามภารกิจของเทศบาลตำบลคึกคัก	จัดทำประกันภัยราชการ สังกัด สำนักปลัด กองสาธารณสุข กองช่าง	-	-	๒๐๐,๐๐๐	๒๐๐,๐๐๐	๒๐๐,๐๐๐	ประกันภัย ราชการ	เกิดความสะดวกต่อการปฏิบัติงานตามภารกิจของเทศบาลตำบลคึกคัก	สำนักปลัด กองสาธารณสุข กองช่าง
รวม	๒โครงการ	-	-			๑,๗๕๐,๐๐๐	๑,๗๕๐,๐๐๐	๑,๗๕๐,๐๐๐	-	-	-



ยุทธศาสตร์จังหวัดที่ ๕.สร้างเสริมระบบความมั่นคง ปลอดภัยในชีวิตและทรัพย์สิน

ยุทธศาสตร์การพัฒนาขององค์กรปกครองส่วนท้องถิ่นในเขตจังหวัดที่ ๓ พัฒนาคุณภาพชีวิตอย่างทั่วถึงและเป็นธรรม

ยุทธศาสตร์ที่ ๔ การพัฒนาด้านความมั่นคงและความปลอดภัยในชีวิตและทรัพย์สิน

๔.๒ แผนงานการรักษาความสงบภายใน

ที่	โครงการ	วัตถุประสงค์	เป้าหมาย (ผลผลิตโครงการ)	งบประมาณ					ตัวชี้วัด kpi	ผลที่คาดว่าจะได้รับ	หน่วยงาน รับผิดชอบหลัก
				๒๕๖๑ (บาท)	๒๕๖๒ (บาท)	๒๕๖๓ (บาท)	๒๕๖๔ (บาท)	๒๕๖๕ (บาท)			
๑	โครงการอบรมป้องกันและบรรเทาสาธารณภัยในตำบลคึกคัก	เพื่อให้ประชาชนได้เรียนรู้และทักษะในการป้องกันและบรรเทาสาธารณภัย	ประชาชนในทต.คึกคัก ได้เรียนรู้และป้องกันสาธารณภัย	๑๐๐,๐๐๐	๑๐๐,๐๐๐	๑๐๐,๐๐๐	๑๐๐,๐๐๐	๑๐๐,๐๐๐	ทดสอบความรู้และทักษะก่อนและหลังการฝึก	ประชาชนได้ทบทวนขั้นตอนการปฏิบัติในการป้องกันและบรรเทาสาธารณภัย	สำนักปลัด งานป้องกันฯ
๒	โครงการเฝ้าระวังอุบัติเหตุช่วงเทศกาล	๑.เพื่อเป็นการรักษาความปลอดภัยในชีวิตและทรัพย์สินให้แก่ประชาชน ๒.เพื่อให้การช่วยเหลือผู้ประสบเหตุทันที ๓.เพื่อให้บริการแก่ผู้ใช้เส้นทางในการสัญจรในช่วงเทศกาล	๑.ตั้งจุดตรวจ/ให้บริการในช่วงเทศกาลปีใหม่	๒๕,๐๐๐	๒๕,๐๐๐	๒๕,๐๐๐	๒๕,๐๐๐	๒๕,๐๐๐	จำนวนอุบัติเหตุต่อ ร่างกายและ ทรัพย์สินลดลง	๑.ประชาชนผู้ใช้เส้นทางสัญจรได้รับความช่วยเหลือทันที ๒.อัตราการเกิดอุบัติเหตุในช่วงเทศกาลลดลง	สำนักปลัด งานป้องกันฯ
			๒.จัดตั้งจุดตรวจ/ให้บริการในช่วงเทศกาลสงกรานต์	๒๕,๐๐๐	๒๕,๐๐๐	๒๕,๐๐๐	๒๕,๐๐๐	๒๕,๐๐๐			
๓	โครงการสนับสนุนการปฏิบัติงาน อปพร.ตำบลคึกคัก	เพื่อเป็นศูนย์กลางการปฏิบัติงานของ อปพร.ตำบลคึกคัก	สนับสนุนศูนย์ อปพร.ตำบลคึกคัก ๑. จัดทำป้ายศูนย์ ๒.จัดหาอุปกรณ์ในการปฏิบัติงานให้แก่อปพร. เช่น วิทยุสื่อสาร เสื้อสะท้อนแสง อื่นๆ ๓.สนับสนุนอปพร.ปฏิบัติหน้าที่ในหมู่บ้าน	๕๐,๐๐๐	๕๐,๐๐๐	๕๐,๐๐๐	๕๐,๐๐๐	๕๐,๐๐๐	จำนวนอุปกรณ์และคุณภาพ	๑.การปฏิบัติของ อปพร.มีความสม่ำเสมอ ๒.มีศูนย์กลางในการปฏิบัติงาน	สำนักปลัด งานป้องกันฯ
๔	โครงการเพิ่มประสิทธิภาพให้กับเจ้าหน้าที่ปฏิบัติงานป้องกันและบรรเทาสาธารณภัย เทศบาลตำบลคึกคัก	เพื่อให้เจ้าหน้าที่เรียนรู้การระงับเหตุ เพื่อเพิ่มเติมความรู้ในการปฏิบัติงาน	เจ้าหน้าที่ป้องกันและบรรเทาสาธารณภัย	๑๕๐,๐๐๐	๑๕๐,๐๐๐	๑๕๐,๐๐๐	๑๕๐,๐๐๐	๑๕๐,๐๐๐	เจ้าหน้าที่มีความรู้และ การปฏิบัติงานมีประสิทธิภาพมากขึ้น	ผู้เข้าร่วมโครงการมีความรู้และความเข้าใจในการรับมือกับเหตุการณ์ที่เกิดขึ้น	สำนักปลัด งานป้องกันฯ
๕	โครงการฝึกอบรมเพิ่มประสิทธิภาพ อปพร.และอาสาสมัครด้านสาธารณภัย	๑.เพื่อเป็นการทบทวนความรู้ในการปฏิบัติให้แก่ อปพร.อปพร.ที่ผ่านการฝึกมาแล้ว ๒.เพื่อเป็นการเตรียมความพร้อมในการปฏิบัติงาน	เพื่อฝึกอบรมเสริมประสิทธิภาพในการปฏิบัติหน้าที่ของอปพร.ด้านกรจราจรการเตือนภัยการใช้วิทยุสื่อสารการใช้อาวุธเบื้องต้นเป็นต้น	-	๓๐๐,๐๐๐	-	-	-	๑.วัดความรู้ ๒.ทดสอบการปฏิบัติงานจริง	เจ้าหน้าที่ อปพร.ตำบลคึกคักมีความพร้อมในการปฏิบัติงาน	สำนักปลัด งานป้องกันฯ



ยุทธศาสตร์ที่ ๔ การพัฒนาด้านความมั่นคงและความปลอดภัยในชีวิตและทรัพย์สิน

แบบ ผ. ๐๒

๔.๒ แผนงานการรักษาความสงบภายใน

ที่	โครงการ	วัตถุประสงค์	เป้าหมาย (ผลผลิตโครงการ)	งบประมาณ					ตัวชี้วัด kpi	ผลที่คาดว่าจะได้รับ	หน่วยงาน รับผิดชอบหลัก
				๒๕๖๑ (บาท)	๒๕๖๒ (บาท)	๒๕๖๓ (บาท)	๒๕๖๔ (บาท)	๒๕๖๕ (บาท)			
๖	โครงการฝึกอบรมกู้ภัยทางทะเลพื้นที่ทต.คึกคัก	๑.เพื่อให้เจ้าหน้าที่และประชาชนมีความรู้และทักษะการกู้ภัยทางทะเล ๒.ประชาชนในพื้นที่มีความปลอดภัยในชีวิตและทรัพย์สิน	จัดอบรมการอบรมกู้ภัยทางทะเล	๕๐,๐๐๐	๕๐,๐๐๐	-	๕๐,๐๐๐	๕๐,๐๐๐	๑.จำนวนผู้เข้ารับการอบรม ๒.ทดสอบทักษะด้านการกู้ภัย	๑.เจ้าหน้าที่มีความรู้และทักษะในการกู้ภัยทางทะเล ๒.ประชาชนมีความปลอดภัยในชีวิต	สำนักปลัด งานป้องกัน ทหารเรือ
๗	โครงการฝึกอบรมระงับอัคคีภัยป้องกันและบรรเทาสาธารณภัยในตำบลคึกคัก	เพื่อเตรียมความพร้อมในการป้องกันการสูญเสียทรัพย์สินอันเกิดจากอัคคีภัย	พนักงานของเทศบาล อาสากู้ภัยประชาชน ตัวแทนของสถานประกอบการที่มีพื้นที่อยู่ในเขตเทศบาลตำบลคึกคัก	๘๐,๐๐๐	๘๐,๐๐๐	๘๐,๐๐๐	๘๐,๐๐๐	๘๐,๐๐๐	จำนวนผู้เข้ารับการอบรม	อาสาสมัครมีความรู้วิธีในการป้องกันสาธารณภัย	สำนักปลัด งานป้องกัน
๘	โครงการฝึกซ้อมแผนอพยพและรับมือภัยพิบัติ	เพื่อสร้างความมั่นใจให้กับให้กับประชาชนและนักท่องเที่ยวในพื้นที่เสี่ยงภัยพิบัติ	ประชาชนและนักท่องเที่ยวในพื้นที่ตำบลคึกคัก	๖๐,๐๐๐	๖๐,๐๐๐	๖๐,๐๐๐	๖๐,๐๐๐	๖๐,๐๐๐	จำนวนผู้เข้าร่วมโครงการ	สร้างความมั่นใจให้กับนักท่องเที่ยว ในพื้นที่เสี่ยงภัยพิบัติ	สำนักปลัด งานป้องกัน
๙	โครงการฝึกซ้อมแผนช่วยเหลือผู้ประสบภัยทางน้ำ	เพื่อฝึกซ้อมและรู้วิธีการช่วยเหลือเมื่อเกิดเหตุการณ์ผู้ประสบภัยทางน้ำเกิดขึ้น	ฝึกซ้อมให้กับกลุ่มอาสาและตัวแทนสถานประกอบการ เพื่อให้รู้วิธีการช่วยเหลือกรณีเกิดเหตุการณ์	๑๐๐,๐๐๐	๑๐๐,๐๐๐	๑๐๐,๐๐๐	๑๐๐,๐๐๐	๑๐๐,๐๐๐	ผู้ฝึกอบรมจบหลักสูตรแล้วสามารถช่วยเหลือผู้ประสบภัยได้	ประชาชนและนักท่องเที่ยวมีความปลอดภัยมากยิ่งขึ้นเป็นการส่งเสริมการท่องเที่ยวในพื้นที่	สำนักปลัด งานป้องกัน
รวม	๙ โครงการ	-	-	๖๔๐,๐๐๐	๙๔๐,๐๐๐	๕๙๐,๐๐๐	๖๔๐,๐๐๐	๖๔๐,๐๐๐	-	-	-

ยุทธศาสตร์ที่ ๔ การพัฒนาด้านความมั่นคงและความปลอดภัยในชีวิตและทรัพย์สิน

๔.๓ แผนงานสร้างความเข้มแข็งชุมชน

ที่	โครงการ	วัตถุประสงค์	เป้าหมาย (ผลผลิตโครงการ)	งบประมาณ					ตัวชี้วัด kpi	ผลที่คาดว่าจะได้รับ	หน่วยงาน รับผิดชอบหลัก
				๒๕๖๑ (บาท)	๒๕๖๒ (บาท)	๒๕๖๓ (บาท)	๒๕๖๔ (บาท)	๒๕๖๕ (บาท)			
๑	โครงการจัดระเบียบสังคมเพื่อป้องกันและแก้ไขปัญหาเสพติด	เพื่อป้องกันและปราบปรามปัญหาเสพติดตลอดจนรักษาความมั่นคงและความสงบเรียบร้อยของสังคม	อุดหนุนที่ทำการปกครองอำเภอตะกั่วป่า	๑๕,๐๐๐	๑๕,๐๐๐	๑๕,๐๐๐	๑๕,๐๐๐	๑๕,๐๐๐	การแก้ไขปัญหายาเสพติดมีประสิทธิภาพ	สามารถแก้ไขปัญหายาเสพติดในพื้นที่ได้อย่างมีประสิทธิภาพ	สำนักปลัด อ.ตะกั่วป่า
๒	เงินอุดหนุนโครงการป้องกันและแก้ไขปัญหายาเสพติดจังหวัดพังงา	เพื่อดำเนินการป้องกันและแก้ไขปัญหายาเสพติด บรรลุตามเป้าหมายและแนวทางที่วางไว้	อุดหนุนที่ทำการปกครองจังหวัดพังงา	-	-	๕๐,๐๐๐	๕๐,๐๐๐	๕๐,๐๐๐	จำนวนผู้เข้าร่วมโครงการ	การดำเนินงานป้องกันและแก้ไขปัญหายาเสพติด บรรลุตามเป้าหมายและแนวทางที่วางไว้	สำนักปลัด ที่ทำการปกครอง จังหวัดพังงา

ยุทธศาสตร์ที่ ๔ การพัฒนาความมั่นคงและความปลอดภัยในชีวิตและทรัพย์สิน

แบบ ผ. ๐๒

๔.๓ แผนงานสร้างความเข้มแข็งชุมชน

ที่	โครงการ	วัตถุประสงค์	เป้าหมาย (ผลผลิตโครงการ)	งบประมาณ					ตัวชี้วัด kpi	ผลที่คาดว่าจะได้รับ	หน่วยงาน รับผิดชอบหลัก
				๒๕๖๑ (บาท)	๒๕๖๒ (บาท)	๒๕๖๓ (บาท)	๒๕๖๔ (บาท)	๒๕๖๕ (บาท)			
๓	โครงการฝึกอบรมเด็ก เยาวชน เพื่อป้องกันปัญหาอาชญากรรมในเด็ก และเยาวชน	เพื่อป้องกันปัญหาอาชญากรรมในเด็ก และเยาวชน	จัดอบรมและกิจกรรมให้กับเด็กและ เยาวชน	-	-	๒๐,๐๐๐	๒๐,๐๐๐	๒๐,๐๐๐	ผู้เข้ารับอบรม	ผู้เข้ารับการอบรมมีความรู้ความ เข้าใจในการป้องกันปัญหาอาชญากรรม	กองการศึกษา
๔	โครงการติดตั้งระบบกล้อง โทวิททัศน์วงจรปิด (CCTV)	เพื่อสร้างความปลอดภัยใน ชีวิตและทรัพย์สินของนักท่องเที่ยว และประชาชนในพื้นที่ ทต.ศึกคัก	จัดซื้อกล้อง CCTV ระยะที่ ๒ ๑.ติดตั้งที่ ศพต.ทต.ศึกคัก ๒.ติดตั้งที่สำนักงานเทศบาลตำบลศึกคัก จัดซื้อกล้อง CCTV ระยะที่ ๓ ติดตั้งภายใน ต.ศึกคัก	๕,๐๐๐,๐๐๐	๕,๐๐๐,๐๐๐	-	-	-	กล้องวงจรปิด CCTV มีคุณภาพ สามารถใช้งานได้ เป็นอย่างดี	ประชาชนในพื้นที่นักท่องเที่ยว มีความปลอดภัยในชีวิตและ ทรัพย์สิน	กองช่าง จ.พังงา
รวม	๔ โครงการ	-	-	๕,๐๑๕,๐๐๐	๕,๐๑๕,๐๐๐	๓,๕๖๕,๐๐๐	๓,๕๖๕,๐๐๐	๓,๕๖๕,๐๐๐	-	-	-

๔.๔ แผนงานอุตสาหกรรมและการโยธา

ที่	โครงการ	วัตถุประสงค์	เป้าหมาย (ผลผลิตโครงการ)	งบประมาณ					ตัวชี้วัด kpi	ผลที่คาดว่าจะได้รับ	หน่วยงาน รับผิดชอบหลัก
				๒๕๖๑ (บาท)	๒๕๖๒ (บาท)	๒๕๖๓ (บาท)	๒๕๖๔ (บาท)	๒๕๖๕ (บาท)			
๑	โครงการก่อสร้าง ศูนย์อพยพตำบลศึกคัก	เพื่อใช้รองรับประชาชนและ นักท่องเที่ยวเมื่อเกิดภัยพิบัติ	ก่อสร้างศูนย์อพยพบริเวณที่ทำ การทต.ศึกคัก หรือบริเวณอื่นที่มีความเหมาะสม	-	-	-	๕,๐๐๐,๐๐๐	๕,๐๐๐,๐๐๐	ก่อสร้างศูนย์ อพยพ	ประชาชนและนักท่องเที่ยวมี สถานที่อพยพเมื่อเกิดภัยพิบัติ	กองช่าง จ.พังงา
๒	โครงการปรับปรุงอาคาร รอบบริเวณอาคารหลบภัย	เพื่อเป็นการเตรียมความพร้อมในด้านสถานที่ให้แก่ผู้ประสบภัย	ปรับปรุงอาคารและรอบบริเวณ อาคารหลบภัย หมู่ที่ ๒	-	-	-	๒๕๐,๐๐๐	-	การปรับปรุง อาคารได้มาตรฐาน	ประชาชนมีสถานที่สำหรับ หลบภัยในยามเกิดภัยพิบัติ	กองช่าง
๓	โครงการจัดการขุดหน้า ดักหลัง	๑.เพื่อใช้ในการขุดลอกคู ระบายน้ำ ๒.เพื่อใช้ในการปรับแต่งผิวจราจร	รถดักหน้าขุดหลัง จำนวน ๑ คัน	-	๔,๐๐๐,๐๐๐	-	-	-	รถได้ตาม มาตรฐาน	๑.ช่วยแก้ไขปัญหาน้ำท่วมขัง ๒.ช่วยให้การสัญจรของประชาชน มีความความสะดวกและปลอดภัย	กองช่าง
รวม	๓ โครงการ	-	-	๐	๔,๐๐๐,๐๐๐	๐	๕,๒๕๐,๐๐๐	๕,๐๐๐,๐๐๐	-	-	-

ยุทธศาสตร์ที่ ๔ การพัฒนาความมั่นคงและความปลอดภัยในชีวิตและทรัพย์สิน

๔.๕ แผนงานงบกลาง

ที่	โครงการ	วัตถุประสงค์	เป้าหมาย (ผลผลิตโครงการ)	งบประมาณ					ตัวชี้วัด kpi	ผลที่คาดว่าจะได้รับ	หน่วยงาน รับผิดชอบหลัก
				๒๕๖๑ (บาท)	๒๕๖๒ (บาท)	๒๕๖๓ (บาท)	๒๕๖๔ (บาท)	๒๕๖๕ (บาท)			
๑	ค่าใช้จ่ายในการจัดการ จราจร	เพื่อเป็นค่าใช้จ่ายในการปรับปรุง กิจการจราจรค่าป้ายเครื่องหมาย สีทาถนน สีสเปรย์ สัญญาณไฟ จราจรต่างๆ และอุปกรณ์ ประกอบค่าวัสดุ/ค่าซ่อมอุปกรณ์	เพื่อจ่ายในกิจการจราจรในเขตพื้นที่ ตำบลศึกคัก	๑๐๐,๐๐๐	๑๐๐,๐๐๐	๑๐๐,๐๐๐	๑๐๐,๐๐๐	๑๐๐,๐๐๐	วัสดุ อุปกรณ์ จราจร	ประชาชนมีความปลอดภัย ในการคมนาคมเพิ่มมากขึ้น	สำนักปลัด
รวม	๑ โครงการ	-	-	๑๐๐,๐๐๐	๑๐๐,๐๐๐	๑๐๐,๐๐๐	๑๐๐,๐๐๐	๑๐๐,๐๐๐	-	-	-

ยุทธศาสตร์จังหวัดที่ ๓ สร้างเสริมระบบการจัดการทรัพยากรธรรมชาติและสิ่งแวดล้อมอย่างมีประสิทธิภาพและสมดุล

ยุทธศาสตร์การพัฒนาขององค์กรปกครองส่วนท้องถิ่นในเขตจังหวัดที่ ๑. พัฒนาการท่องเที่ยวเชิงนิเวศและเชิงประวัติศาสตร์

ยุทธศาสตร์ที่ ๕ การพัฒนาด้านทรัพยากรธรรมชาติและสิ่งแวดล้อม

๕.๑ แผนงานบริหารทั่วไป

ที่	โครงการ	วัตถุประสงค์	เป้าหมาย (ผลผลิตโครงการ)	งบประมาณ					ตัวชี้วัด kpi	ผลที่คาดว่าจะได้รับ	หน่วยงาน รับผิดชอบหลัก
				๒๕๖๑ (บาท)	๒๕๖๒ (บาท)	๒๕๖๓ (บาท)	๒๕๖๔ (บาท)	๒๕๖๕ (บาท)			
๑	โครงการรักษาระบบธรรมชาติและสิ่งแวดล้อม	๑. เพื่อความสะอาดสวยงามของชุมชน/แหล่งท่องเที่ยว ๒. เพื่อสร้างจิตสำนึกให้แก่เยาวชน ประชาชน และส่งเสริมให้เกิดความรักความสามัคคีในชุมชน	๑. จัดกิจกรรมดูแลรักษา เก็บทำความสะอาดในพื้นที่ต.คึกคัก ๒. กิจกรรมปลูกป่าปลูกต้นไม้	๖๐,๐๐๐	๖๐,๐๐๐	๖๐,๐๐๐	๖๐,๐๐๐	๖๐,๐๐๐	๑. จำนวนผู้เข้าร่วมโครงการ ๒. จำนวนแหล่งท่องเที่ยวที่มีความสะอาดและสวยงาม	๑. แหล่งท่องเที่ยว/ชุมชนมีความสะอาดขึ้น ๒. ประชาชนในชุมชนมีความรักความสามัคคี ๓. ลดภาวะโลกร้อน	สำนักปลัด
รวม	๑ โครงการ	-	-	๖๐,๐๐๐	๖๐,๐๐๐	๖๐,๐๐๐	๖๐,๐๐๐	๖๐,๐๐๐	-	-	-

ยุทธศาสตร์ที่ ๕ การพัฒนาด้านทรัพยากรธรรมชาติและสิ่งแวดล้อม

๕.๒ แผนงานสาธารณสุข

ที่	โครงการ	วัตถุประสงค์	เป้าหมาย (ผลผลิตโครงการ)	งบประมาณ					ตัวชี้วัด kpi	ผลที่คาดว่าจะได้รับ	หน่วยงาน รับผิดชอบหลัก
				๒๕๖๑ (บาท)	๒๕๖๒ (บาท)	๒๕๖๓ (บาท)	๒๕๖๔ (บาท)	๒๕๖๕ (บาท)			
๑	โครงการรณรงค์คัดแยกขยะในครัวเรือนและแหล่งกำเนิด	๑. เพื่อให้ประชาชนในชุมชนมีความรู้ความเข้าใจเกี่ยวกับการคัดแยกขยะของครัวเรือน และแหล่งกำเนิดขยะ ๒. เพื่อลดปริมาณขยะในพื้นที่	๑. จัดอบรมเชิงปฏิบัติการให้แก่ประชาชนผู้นำชุมชนตัวแทนสถานประกอบการในพื้นที่ ๒. รณรงค์การคัดแยกขยะในครัวเรือน	๕๐,๐๐๐	๕๐,๐๐๐	๕๐,๐๐๐	๕๐,๐๐๐	๕๐,๐๐๐	๑. การทดสอบก่อนและหลังการอบรม ๒. จำนวนผู้คัดแยกขยะ	๑. ประชาชนในชุมชนมีความรู้ความเข้าใจเรื่อง การคัดแยกขยะ ๒. ปริมาณขยะในพื้นที่ลดลง	กองสาธารณสุข
๒	โครงการแก้ไขปัญหาน้ำเสียในพื้นที่ตำบลคึกคัก	เพื่อป้องกันและบำบัดน้ำเสียในพื้นที่ตำบลคึกคัก	จัดการป้องกันและบำบัดน้ำเสียในพื้นที่ตำบลคึกคัก	๑๐๐,๐๐๐	๑๐๐,๐๐๐	๑๐๐,๐๐๐	๑๐๐,๐๐๐	๑๐๐,๐๐๐	น้ำเสียได้รับการบำบัด มีคุณภาพน้ำในเกณฑ์ที่ดี	๑. สามารถแก้ไขน้ำเสียในพื้นที่ที่ได้ระดับหนึ่ง ๒. ประชาชนมีคุณภาพชีวิตที่ดีขึ้น	กองสาธารณสุข

ยุทธศาสตร์ที่ ๕ การพัฒนาด้านทรัพยากรธรรมชาติและสิ่งแวดล้อม

๕.๒ แผนงานสาธารณสุข

ที่	โครงการ	วัตถุประสงค์	เป้าหมาย (ผลผลิตโครงการ)	งบประมาณ					ตัวชี้วัด kpi	ผลที่คาดว่าจะได้รับ	หน่วยงาน รับผิดชอบหลัก	
				๒๕๖๑ (บาท)	๒๕๖๒ (บาท)	๒๕๖๓ (บาท)	๒๕๖๔ (บาท)	๒๕๖๕ (บาท)				
๓	โครงการรณรงค์รักษาสิ่งแวดล้อม	๑. เพื่อให้ประชาชนและสถานประกอบการมีความรู้และจิตสำนึกในการรักษาสิ่งแวดล้อม ๒. เพื่อส่งเสริมให้ชุมชนและสถานประกอบการรักษาสิ่งแวดล้อมในพื้นที่	๑. จัดกิจกรรมรณรงค์การรักษาสิ่งแวดล้อมในพื้นที่ ๒. ส่งเสริม อนุรักษ์ ดูแลรักษาสิ่งแวดล้อมในพื้นที่	-	๕๐,๐๐๐	๕๐,๐๐๐	๕๐,๐๐๐	๕๐,๐๐๐	๕๐,๐๐๐	๑. จำนวนผู้เข้าร่วมโครงการ ๒. จำนวนปัญหามลพิษทางสิ่งแวดล้อมลดลง	๑. ประชาชนมีส่วนร่วมในการรักษาสิ่งแวดล้อม ๒. มีการจัดการสิ่งแวดล้อมอย่างยั่งยืน ๓. ลดภาวะโลกร้อน	กองสาธารณสุข
๔	โครงการป้ายรณรงค์การทิ้งขยะ	เพื่อให้ประชาชนและนักท่องเที่ยวมีจิตสำนึกในการทิ้งขยะ	จัดทำป้ายรณรงค์การทิ้งขยะ	-	-	-	-	๒๐๐,๐๐๐	จำนวนป้ายทิ้งขยะ	ประชาชนและนักท่องเที่ยวมีจิตสำนึกในการทิ้งขยะมากขึ้น	กองสาธารณสุข	
รวม	๔ โครงการ	-	-	๑๕๐,๐๐๐	๒๐๐,๐๐๐	๒๐๐,๐๐๐	๒๐๐,๐๐๐	๔๐๐,๐๐๐	-	-	-	

ยุทธศาสตร์ที่ ๕ การพัฒนาด้านทรัพยากรธรรมชาติและสิ่งแวดล้อม

๕.๓ แผนงานสร้างเสริมสุขภาพ

ที่	โครงการ	วัตถุประสงค์	เป้าหมาย (ผลผลิตโครงการ)	งบประมาณ					ตัวชี้วัด kpi	ผลที่คาดว่าจะได้รับ	หน่วยงาน รับผิดชอบหลัก
				๒๕๖๑ (บาท)	๒๕๖๒ (บาท)	๒๕๖๓ (บาท)	๒๕๖๔ (บาท)	๒๕๖๕ (บาท)			
๑	โครงการประชาสัมพันธ์ปลูกป่า ๘๐๐ ล้านกล้า ๘๐ พรรษา ทหาราชินี	เพื่อเฉลิมพระเกียรติพระบาทสมเด็จพระนางเจ้าฯ พระบรมราชินีนาถ เนื่องในโอกาสเฉลิมพระชนมพรรษา ในวันที่ ๑๒ สิงหาคม ของทุกปี	เพื่อเพิ่มพื้นที่ป่าให้กลับมามีอุดมสมบูรณ์ (อุดหนุนที่ทำการปกครองอำเภอตะกั่วป่า)	๒๐,๐๐๐	๒๐,๐๐๐	๒๐,๐๐๐	๒๐,๐๐๐	๒๐,๐๐๐	๑. จำนวนป่าไม้เพิ่มขึ้น ๒. จำนวนผู้เข้าร่วมโครงการ	ประชาชนในอ.ตะกั่วป่าและทุกภาคส่วนได้ร่วมกันปลูกป่าเพื่อน้อมเกล้าถวายสมเด็จพระนางเจ้าฯ	สำนักปลัด
รวม	๑ โครงการ	-	-	๒๐,๐๐๐	๒๐,๐๐๐	๒๐,๐๐๐	๒๐,๐๐๐	๒๐,๐๐๐	-	-	-

๕.๔ แผนงานอุตสาหกรรมและการโยธา

ที่	โครงการ	วัตถุประสงค์	เป้าหมาย (ผลผลิตโครงการ)	งบประมาณ					ตัวชี้วัด kpi	ผลที่คาดว่าจะได้รับ	หน่วยงาน รับผิดชอบหลัก
				๒๕๖๑ (บาท)	๒๕๖๒ (บาท)	๒๕๖๓ (บาท)	๒๕๖๔ (บาท)	๒๕๖๕ (บาท)			
๑	โครงการก่อสร้างฝายน้ำล้น ม.๑-๗ ตำบลคึกคัก	เพื่อแก้ปัญหาการขาดแคลนน้ำในช่วงฤดูแล้ง	๑.ก่อสร้างฝายน้ำล้น บริเวณคลองปากวิป หมู่ที่ ๑ ๒.บริเวณน้ำตกสายรุ้ง หมู่ที่ ๑ ๓.บริเวณห้วยนาตาแดง หมู่ที่ ๖ ๔.บริเวณ หมู่ที่ ๔ บ้านบนเขา	-	๓,๙๐๐,๐๐๐	๓,๙๐๐,๐๐๐	๓,๙๐๐,๐๐๐	๓,๙๐๐,๐๐๐	๑ จำนวนการก่อสร้างฝายน้ำล้น ๒.ประชาชนมีน้ำใช้เพิ่มขึ้น	ประชาชนมีน้ำเพียงพอในการอุปโภคบริโภคทั้งปี	กองช่าง ทรัพยากรน้ำ ชลประทาน
๒	โครงการขุดลอกฝายน้ำทุ่งขมิ้นเหนือ- บางตาเทียนหมู่ที่ ๔	เพื่อแก้ปัญหาการขาดแคลนน้ำในช่วงฤดูแล้ง	ขุดลอกฝายน้ำทุ่งขมิ้น-บางตาเทียน	-	๓๐๐,๐๐๐	-	-	-	๑.จำนวนการขุดลอก ๒.จำนวนผู้ใช้ น้ำอย่างเพียงพอ	ประชาชนมีน้ำเพียงพอในการอุปโภคบริโภคทั้งปี	อบจ. ชลประทาน กองช่าง
๓	โครงการศึกษาออกแบบก่อสร้างระบบบำบัดน้ำเสียตำบลคึกคัก	เพื่อศึกษาออกแบบระบบบำบัดน้ำเสียรวม แก้ไขปัญหาน้ำเสียในตำบลคึกคัก	ทำการศึกษและออกแบบระบบบำบัดน้ำเสียรวม โดยมหาวิทยาลัยสงขลานครินทร์	๔,๒๔๘,๓๐๐	๔,๒๔๘,๓๐๐	๔,๒๔๘,๓๐๐	๔,๒๔๘,๓๐๐	๔,๒๔๘,๓๐๐	มีข้อมูลการออกแบบระบบบำบัดน้ำเสียที่ถูกต้องและเป็นปัจจุบัน	เป็นข้อมูลเพื่อใช้ในการออกแบบระบบบำบัดน้ำเสียรวมต่อไป	กองช่าง จ.พังงา กรมส่งเสริมฯ
๔	โครงการก่อสร้างปรับปรุงอาคารจอดรถยนต์ของเทศบาล	เพื่อก่อสร้างปรับปรุงอาคารจอดรถยนต์	๑.ก่อสร้างปรับปรุงอาคารจอดรถยนต์ จำนวน ๑ หลัง ๒.ก่อสร้างอาคารจอดรถ	๑๐,๐๐๐,๐๐๐	-	-	-	-	อาคารจอดรถยนต์ได้มาตรฐาน	มีพื้นที่จอดรถยนต์เพียงพอและปลอดภัย	กองช่าง
๕	โครงการศึกษาออกแบบและก่อสร้างแนวกันตลิ่งแนวชายหาด	๑.เพื่อป้องกันการพังทลายของตลิ่งในแหล่งท่องเที่ยวแนวชายหาด ๒.เพื่อความสวยงามให้แก่สถานท่องเที่ยว ๓.เพื่อเป็นที่อาศัยของสัตว์น้ำ	ดำเนินการจ้างที่ปรึกษาออกแบบและก่อสร้างแนวตลิ่ง/แนวชายหาดพื้นที่ทั้งตำบลคึกคัก	-	-	-	๔๐๐,๐๐๐	-	การพังทลายของแนวตลิ่งลดลง	๑.ชายหาดเป็นสถานที่มีความสวยงาม ๒.การพังทลายของแนวตลิ่งลดลง	กรมทรัพยากร ทางทะเล และชายฝั่ง ทต.คึกคัก
๖	โครงการขุดลอกฟื้นฟูคลองคึกคัก หมู่ที่ ๔	๑.เพื่อให้แม่น้ำลำคลองไม่ตื้นเขิน ๒.สามารถใช้ประโยชน์ทางการเกษตรได้	ทำการขุดลอกฟื้นฟู คลองคึกคัก หมู่ที่ ๔ กว้างเฉลี่ย ๘.๐๐ เมตร ลึก ๒.๐๐ เมตร ยาว ๓,๕๐๐ ม.	๓,๐๐๐,๐๐๐	-	-	-	-	แม่น้ำลำคลองไม่ตื้นเขิน	แม่น้ำลำคลองไม่ตื้นเขิน สามารถใช้ประโยชน์ได้เต็มที่	กรมทรัพยากร น้ำ กองช่าง

## ๕.๔ แผนงานอุตสาหกรรมและการโยธา

ที่	โครงการ	วัตถุประสงค์	เป้าหมาย (ผลผลิตโครงการ)	งบประมาณ					ตัวชี้วัด kpi	ผลที่คาดว่าจะ ได้รับ	หน่วยงาน รับผิดชอบหลัก
				๒๕๖๑ (บาท)	๒๕๖๒ (บาท)	๒๕๖๓ (บาท)	๒๕๖๔ (บาท)	๒๕๖๕ (บาท)			
๗	โครงการอนุรักษ์ฟื้นฟูแหล่งน้ำบ้านทุ่งขี้มน หมู่ที่ ๔	๑.เพื่อเป็นการฟื้นฟูแหล่งน้ำให้มีสภาพที่ดี ๒.สามารถใช้ประโยชน์ทางการเกษตรได้	ทำการฟื้นฟูแหล่งน้ำ บ้านทุ่งขี้มน หมู่ที่ ๔ ตำบลคึกคัก บริเวณด้านหลังเทศบาลตำบลคึกคัก	๑,๐๐๐,๐๐๐	-	-	-	-	แหล่งน้ำบ้านทุ่งขี้มนได้รับการฟื้นฟูอยู่ในสภาพที่ดี	กรมทรัพยากรน้ำ กองช่าง	
๘	โครงการขุดลอกฝายน้ำทุ่งขี้มน-บางตาเทียน หมู่ที่ ๔	เพื่อเป็นการขุดลอกฝายน้ำทุ่งขี้มน-บางตาเทียน หมู่ที่ ๔ ให้มีสภาพที่ดี	ทำการขุดลอกฝายน้ำทุ่งขี้มน หมู่ที่ ๔	๑,๐๐๐,๐๐๐	-	-	-	-	ฝายน้ำล้นไม่ตื้นเขินสามารถใช้ประโยชน์ได้เต็มประสิทธิภาพ	กรมทรัพยากรน้ำ กองช่าง	
๙	โครงการพัฒนาพื้นที่บริเวณแหลมปะการัง หมู่ที่ ๒	เพื่อพัฒนาแหลมปะการัง หมู่ที่ ๒	การพัฒนาพื้นที่บริเวณแหลมปะการัง หมู่ที่ ๒	-	๒,๐๐๐,๐๐๐	๒,๐๐๐,๐๐๐	๒,๐๐๐,๐๐๐	๒,๐๐๐,๐๐๐	มีการพัฒนาแหลมปะการัง	ตำบลคึกคักมีพื้นที่ได้รับการพัฒนาเพิ่มขึ้น	กองช่าง
๑๐	โครงการขุดลอกคลองบาง-หลาโอน*	๑.เพื่อให้แม่น้ำลำคลองไม่ตื้นเขิน ๒.สามารถใช้ประโยชน์ทางการเกษตรได้	ขุดลอกคลองบางหลาโอน หมู่ที่๗	-	-	๕๐๐,๐๐๐	-	-	แม่น้ำลำคลองไม่ตื้นเขิน	แม่น้ำลำคลองไม่ตื้นเขิน สามารถใช้ประโยชน์ได้เต็มที่	กรมทรัพยากรน้ำ กองช่าง
๑๑	โครงการขุดลอกคลองปะการัง	๑.เพื่อให้แม่น้ำลำคลองไม่ตื้นเขิน ๒.สามารถใช้ประโยชน์ทางการเกษตรได้	ขุดลอกคลองปะการัง	-	-	-	-	๕๐๐,๐๐๐	แม่น้ำลำคลองไม่ตื้นเขิน	แม่น้ำลำคลองไม่ตื้นเขิน สามารถใช้ประโยชน์ได้เต็มที่	กรมทรัพยากรน้ำ กองช่าง
รวม	๑๑ โครงการ	-	-	๑๙,๒๔๘,๓๐๐	๑๓,๕๔๘,๓๐๐	๑๓,๗๔๘,๓๐๐	๑๓,๖๔๘,๓๐๐	๑๓,๗๔๘,๓๐๐	-	-	-

ยุทธศาสตร์จังหวัดที่ ๔ ยกระดับคุณภาพชีวิตที่ดี สร้างสังคมมั่นคงน่าอยู่

ยุทธศาสตร์ของการพัฒนาขององค์กรปกครองส่วนท้องถิ่นในเขตจังหวัดที่ ๓การพัฒนาคุณภาพชีวิตอย่างทั่วถึงและเป็นธรรม

ยุทธศาสตร์ที่ ๖ การพัฒนาด้านการบริหารการจัการที่ดี

๖.๑ แผนงาน บริหารงานทั่วไป

ที่	โครงการ	วัตถุประสงค์	เป้าหมาย (ผลผลิตโครงการ)	งบประมาณ					ตัวชี้วัด kpi	ผลที่คาดว่าจะได้รับ	หน่วยงาน รับผิดชอบหลัก
				๒๕๖๑ (บาท)	๒๕๖๒ (บาท)	๒๕๖๓ (บาท)	๒๕๖๔ (บาท)	๒๕๖๕ (บาท)			
๑	โครงการจัดจ้างประเมินประสิทธิภาพการ จัดการที่ดี	๑.เพื่อดำเนินการจ้างเอกชน ประเมินการบริหาร จัดการที่ดีของ ทต.	จ้างหน่วยงานภายนอกประเมิน ประสิทธิภาพการจัดการของ ทต. ปีละ ๑ ครั้ง	๔๐,๐๐๐	๔๐,๐๐๐	๔๐,๐๐๐	๔๐,๐๐๐	๔๐,๐๐๐	การพัฒนา การดำเนินงานของ เทศบาล	เพื่อใช้เป็นข้อมูลในการ ปรับปรุงพัฒนาการ ดำเนินงานงานของ ทต.	สำนักปลัด
๒	โครงการอบรมและศึกษาดูงาน ของผู้บริหาร สมาชิกฯ พนักงานและตัวแทนชุมชน ฯลฯ	๑.เพื่อส่งเสริมให้มีทักษะ ความรู้ความสามารถในการ ปฏิบัติงาน ๒.เพื่อเสริมสร้างความรัก ความสามัคคีในหมู่คณะ ๓.เพื่อเพิ่มประสิทธิภาพ ในการปฏิบัติงานราชการ	จัดอบรมและทัศนศึกษาดูงานเพื่อ เพิ่มพูนความรู้และประสิทธิภาพ ในการทำงาน	-	๓๐๐,๐๐๐	-	-	-	๑.จำนวนผู้ เข้าร่วม โครงการ ๒.ความสามัคคี ในองค์กร ๓.ความรู้ ในการทำงาน	๑.บุคลากรขององค์กร มีความรู้ความสามารถใน การปฏิบัติงาน ๒.มีความรักความสามัคคี ในหมู่คณะ ๓.ผลการปฏิบัติงานมี ประสิทธิภาพขึ้น	สำนักปลัด
๓	โครงการฝึกอบรมและศึกษา ดูงานเพื่อเพิ่มประสิทธิภาพ ของผู้บริหาร พนักงาน ลูกจ้าง	๑.เพื่อส่งเสริมให้มีทักษะ ความรู้ความสามารถในการ ปฏิบัติงาน ๒.เพื่อเสริมสร้างความรัก ความสามัคคีในหมู่คณะ ๓.เพื่อเพิ่มประสิทธิภาพใน การปฏิบัติงานราชการ	จัดฝึกอบรมและศึกษาดูงาน เพื่อเพิ่มพูนความรู้และนำมา ประยุกต์ใช้ในการปฏิบัติงาน	๕๐๐,๐๐๐	-	๕๐๐,๐๐๐	๕๐๐,๐๐๐	๕๐๐,๐๐๐	๑.จำนวนผู้ เข้าร่วม โครงการ ๒.ความสามัคคี ในองค์กร ๓.ความรู้ ในการทำงาน	๑.บุคลากรขององค์กร มีความรู้ความสามารถ ในการปฏิบัติงานงาน ๒.มีความรักความสามัคคี ในหมู่คณะ ๓.ผลการปฏิบัติงานมี ประสิทธิภาพขึ้น	สำนักปลัด
๔	จัดทำสื่อประชาสัมพันธ์ การดำเนินงานของเทศบาล	เพื่อเผยแพร่ข้อมูลข่าวสาร และผลงานดำเนินงานของ ทต. ให้ประชาชนทราบ	๑.จัดทำวารสารประชาสัมพันธ์ หน่วยงาน ๒.จัดทำเอกสารรายงานผลการ ดำเนินงาน อย่างน้อยปีละ ๑ ครั้ง ๓.ทำแผ่นพับประชาสัมพันธ์งาน/ ภารกิจของหน่วยงาน	๑๕๐,๐๐๐	๑๕๐,๐๐๐	๑๕๐,๐๐๐	๑๕๐,๐๐๐	๑๕๐,๐๐๐	จำนวนเอกสาร ที่เผยแพร่สู่ ประชาชน	ประชาชนได้รับทราบการ ดำเนินงานของทต.และมี ความเข้าใจขั้นตอนและ การติดต่อขอรับบริการ	สำนักปลัด

ยุทธศาสตร์ที่ ๖ การพัฒนาด้านการบริหารการจัดการที่ดี

แบบ ผ. ๐๒

๖.๑ แผนงาน บริหารงานทั่วไป

ที่	โครงการ	วัตถุประสงค์	เป้าหมาย (ผลผลิตโครงการ)	งบประมาณ					ตัวชี้วัด kpi	ผลที่คาดว่าจะได้รับ	หน่วยงาน รับผิดชอบหลัก
				๒๕๖๑ (บาท)	๒๕๖๒ (บาท)	๒๕๖๓ (บาท)	๒๕๖๔ (บาท)	๒๕๖๕ (บาท)			
๕	โครงการจัดทำแผนพัฒนาท้องถิ่น	๑. เพื่อส่งเสริมให้ประชาชนมีส่วนร่วมในการจัดทำแผนพัฒนาเทศบาล ๒. เพื่อเป็นองค์กรอำนวยการในการทบทวน/ปรับปรุงแผนชุมชน	จัดประชุมประชาคม คณะกรรมการสนับสนุนจัดทำแผน คณะกรรมการพัฒนาท้องถิ่น เพื่อเสนอปัญหาความต้องการ เป็นข้อมูลในการจัดทำแผนพัฒนาท้องถิ่นหรือแผนชุมชน	๒๐,๐๐๐	๒๐,๐๐๐	๒๐,๐๐๐	๒๐,๐๐๐	๒๐,๐๐๐	การประชุมประชาคม เป็นไปด้วยความเรียบร้อย	๑. แผนพัฒนามาจากความต้องการของประชาชนอย่างแท้จริง ๒. การจัดทำแผนพัฒนาของเทศบาลสอดคล้องกับแผนชุมชน	สำนักปลัด
๖	โครงการประชาคมแผนชุมชนและแผนพัฒนาท้องถิ่น	เพื่อส่งเสริมให้ประชาชนมีส่วนร่วมในการจัดทำแผนชุมชน	จัดประชุมประชาคมเพื่อรับปัญหาความต้องการเป็นข้อมูลในการจัดทำแผนชุมชน	๒๐,๐๐๐	๒๐,๐๐๐	๒๐,๐๐๐	๒๐,๐๐๐	๒๐,๐๐๐	การประชุมประชาคม เป็นไปด้วยความเรียบร้อย	การจัดทำแผน เป็นไปด้วยความเรียบร้อย	สำนักปลัด
๗	โครงการจัดทำแผนดำเนินงาน	เพื่อให้การดำเนินงานของเทศบาลเป็นไปด้วยความเรียบร้อย	มีการจัดทำแผนดำเนินงาน อาทิจากการเข้ารูปเล่ม คำถ่ายเอกสาร เป็นต้น	๒๐,๐๐๐	๒๐,๐๐๐	๒๐,๐๐๐	๒๐,๐๐๐	๒๐,๐๐๐	การจัดทำแผนดำเนินงาน เป็นไปด้วยความเรียบร้อย	การจัดทำแผนดำเนินงาน เป็นไปด้วยความเรียบร้อย	สำนักปลัด
๘	โครงการทำรายงานการติดตามและประเมินผลแผน	เพื่อให้การติดตามแผนการดำเนินงานเป็นไปด้วยความเรียบร้อย	มีการดำเนินการจัดทำแผนติดตามแผนการดำเนินงานอาทิจากการเข้ารูปเล่ม คำถ่ายเอกสาร เป็นต้น	๒๐,๐๐๐	๒๐,๐๐๐	๒๐,๐๐๐	๒๐,๐๐๐	๒๐,๐๐๐	การจัดทำแผนติดตามเป็นไปด้วยความเรียบร้อย	การจัดทำแผนการติดตาม เป็นไปด้วยความเรียบร้อย	สำนักปลัด
๙	โครงการอบรมมาตรฐานคุณธรรมจริยธรรมของบุคลากรเทศบาล ตำบลศึกคัก	พนักงานเทศบาล ลูกจ้าง และบุคลากรของ ทตศึกคักมีคุณธรรมในการปฏิบัติงาน	แก่ผู้บริหาร พนักงานเทศบาล ลูกจ้าง และบุคลากรของเทศบาล ตำบลศึกคัก	๑๐๐,๐๐๐	๑๐๐,๐๐๐	๑๐๐,๐๐๐	๑๐๐,๐๐๐	๑๐๐,๐๐๐	บุคลากรมีการปฏิบัติงานที่ดีขึ้น	๑. ทำให้บุคลากรมีคุณธรรมจริยธรรมเพิ่มขึ้นในการทำงาน ๒. ประสิทธิภาพในการปฏิบัติงานเพิ่มขึ้น	สำนักปลัด

แผนพัฒนาท้องถิ่นห้าปี พ.ศ.2561-2565 (ผ.01)



ยุทธศาสตร์ที่ ๖ การพัฒนาการบริหารการจัดการที่ดี

แบบ ผ. ๐๒

๖.๑ แผนงาน บริหารงานทั่วไป

ที่	โครงการ	วัตถุประสงค์	เป้าหมาย (ผลผลิตโครงการ)	งบประมาณ					ตัวชี้วัด kpi	ผลที่คาดว่าจะได้รับ	หน่วยงาน รับผิดชอบหลัก
				๒๕๖๑ (บาท)	๒๕๖๒ (บาท)	๒๕๖๓ (บาท)	๒๕๖๔ (บาท)	๒๕๖๕ (บาท)			
๑๐	โครงการเพิ่มประสิทธิภาพด้านการจัดเก็บภาษี	๑.เพื่อให้บุคลากรมีความรู้ ความสามารถในการจัดเก็บภาษีเพิ่มขึ้น ๒.เพื่อให้ประชาชนมีความเข้าใจในการชำระภาษี	๑.จัดทำโครงการจัดเก็บภาษีนอกสถานที่ ๒.อบรมศึกษาดูงานด้านการจัดเก็บภาษี ๓.อบรมให้ความรู้ประชาชนเกี่ยวกับการชำระภาษี	๕๐,๐๐๐	๕๐,๐๐๐	๑๐๐,๐๐๐	๑๐๐,๐๐๐	๑๐๐,๐๐๐	การจัดเก็บภาษีมีประสิทธิภาพเพิ่มขึ้น	๑.เจ้าหน้าที่ผู้ปฏิบัติงานมีความรู้ ความเข้าใจในการจัดเก็บภาษีมากขึ้น ๒.ประชาชนมีความเข้าใจในการชำระภาษี	กองคลัง
๑๑	โครงการปรับปรุงข้อมูลแผนที่ภาษีและทะเบียนทรัพย์สิน	๑.เพื่อใช้เป็นเครื่องมือในการจัดเก็บภาษี ๒.สามารถนำระบบไปใช้งานได้ อย่างมีประสิทธิภาพ	เพื่อปรับปรุงข้อมูลแผนที่ภาษีและทะเบียนทรัพย์สิน	๒๐๐,๐๐๐	-	๓๐๐,๐๐๐	๓๐๐,๐๐๐	-	การจัดเก็บภาษีมีประสิทธิภาพเพิ่มขึ้น	จัดเก็บภาษีได้ถูกต้องครบถ้วน	กองคลัง กองช่าง
๑๒	โครงการจ้างเหมาเพื่อสำรวจและจัดเก็บข้อมูลลงโปรแกรมสารสนเทศชุมชน ทด.ศึกคัก	เพื่อการจัดทำสารสนเทศชุมชนเป็นข้อมูลในการวิเคราะห์และบริหารจัดการเมืองในอนาคตของเทศบาลตำบลศึกคัก	เข้าโปรแกรมและจัดจ้างเหมาในการเก็บข้อมูลสารสนเทศตามภารกิจด้านต่างๆของเทศบาล	๑,๕๐๐,๐๐๐	๑,๕๐๐,๐๐๐	๑,๕๐๐,๐๐๐	๑,๕๐๐,๐๐๐	๑,๕๐๐,๐๐๐	ปริมาณและคุณภาพข้อมูลที่ได้จากการสำรวจ	มีระบบสารสนเทศเพื่อการบริหารจัดการชุมชนเทศบาลตำบลศึกคักที่สามารถให้ข้อมูลสารสนเทศที่เป็นจริงในพื้นที่ สำหรับใช้ในการวางแผนกลยุทธ์และการตัดสินใจของผู้บริหาร และตอบสนองต่อความต้องการของประชาชนและการแก้ไขของชุมชน โดยมีการเก็บบนฐานข้อมูล	สำนักปลัด
๑๓	โครงการจัดทำแผนยุทธศาสตร์การพัฒนาเมืองเขาลักสู่ความยั่งยืน "Vision Khaolak Sustain Develovment : ๒๐๓๐ "	เพื่อจ้างเหมาจัดทำแผนยุทธศาสตร์พัฒนาเมืองเขาลัก (เทศบาลตำบลศึกคัก )สู่ความยั่งยืน (ด้านการท่องเที่ยว ด้านการอนุรักษ์และสิ่งแวดล้อม ด้านการศึกษาและพัฒนาบุคลากร และด้านการพัฒนาเมืองอัจฉริยะ หรือ สมาร์ท ซิตี้ ด้านสาธารณสุข ด้านกีฬาและนันทนาการและด้านการเกษตร	เทศบาลตำบลศึกคักมีแผนยุทธศาสตร์การพัฒนาเมือง ระยะ ๑๔ ปี	๒๐๐,๐๐๐	๒๐๐,๐๐๐	๒๐๐,๐๐๐	๒๐๐,๐๐๐	๒๐๐,๐๐๐	แผนยุทธศาสตร์การพัฒนาเขาลัก จัดทำแผนฯมีข้อมูลครบถ้วน ถูกต้อง ทันสมัย	เทศบาลตำบลศึกคักมีการพัฒนาเมืองที่มีทิศทางและมีแผนระยะยาว ตลอดจนการมีส่วนร่วมของภาคประชาชนทุกภาคส่วนที่มีส่วนได้ส่วนเสีย	สำนักปลัด

ยุทธศาสตร์ที่ ๖ การพัฒนาการบริหารการจัดการที่ดี  
๖.๑ แผนงาน บริหารงานทั่วไป

แบบ ผ. ๐๒

ที่	โครงการ	วัตถุประสงค์	เป้าหมาย (ผลผลิตโครงการ)	งบประมาณ					ตัวชี้วัด kpi	ผลที่คาดว่าจะได้รับ	หน่วยงาน รับผิดชอบหลัก
				๒๕๖๑ (บาท)	๒๕๖๒ (บาท)	๒๕๖๓ (บาท)	๒๕๖๔ (บาท)	๒๕๖๕ (บาท)			
๑๔	ค่าใช้จ่ายในการเลือกตั้ง	เพื่อให้การเลือกตั้งเป็นไปเพื่อความสะดวกเรียบร้อย	ค่าใช้จ่ายในการจัดการเลือกตั้งเป็นค่าวัสดุ เอกสารและอื่นๆ	-	-	๕๐๐,๐๐๐	๕๐๐,๐๐๐	๕๐๐,๐๐๐	การจัดการเลือกตั้งเป็นไปด้วยความเรียบร้อย	การเลือกตั้งเป็นไปด้วยความบริสุทธิ์เรียบร้อยและยุติธรรม	สำนักปลัด
๑๕	โครงการจัดสัมมนาเชิงปฏิบัติการ เพื่อพัฒนาและเพิ่มประสิทธิภาพการทำงานของบุคลากรเทศบาลตำบลคึกคัก	๑.เพื่อปรับทัศนคติการทำงานแบบเชิงรุก( Proactive Behavior)ที่สอดคล้องกับการกิจและความต้องการของประชาชน ๒.เพื่อให้บุคลากรได้รับการพัฒนาให้มีประสิทธิภาพ ๓.เพื่อให้ผู้เข้าร่วมโครงการสามารถทำงานเป็นทีม ได้	ผู้บริหารฝ่ายการเมือง สมาชิกสภาเทศบาล ข้าราชการ และพนักงานเทศบาลทุกส่วนราชการ ไม่ต่ำกว่า ๕๐ คน	๖๐๐,๐๐๐	๖๐๐,๐๐๐	๖๐๐,๐๐๐	๖๐๐,๐๐๐	๖๐๐,๐๐๐	บุคลากรมีความรู้ความสามารถในปฏิบัติงานเพิ่มขึ้น	ผู้เข้าอบรมมีความสามารถในการปฏิบัติงานเพิ่มขึ้น สามารถทำงานเป็นทีม และมีทัศนคติที่ดีในการทำงาน	สำนักปลัด
๑๖	ค่าจ้างที่ปรึกษาเพื่อศึกษาวิจัย ประเมินผล	เพื่อเป็นค่าจ้างที่ปรึกษาวิจัยชุมชน การสร้างระบบการเก็บข้อมูลสถิติ การวางแผนพัฒนาและติดตามประเมินผลในด้านต่างๆ	จ้างที่ปรึกษา	-	๓๐,๐๐๐	๓๐,๐๐๐	๓๐,๐๐๐	๓๐,๐๐๐	ผลการศึกษาวิจัย	สามารถรู้ผลการศึกษา วิจัย ข้อมูลด้านต่างๆ	สำนักปลัด
รวม	๑๖ โครงการ	-	-	๓,๔๒๐,๐๐๐	๓,๐๕๐,๐๐๐	๔,๑๐๐,๐๐๐	๔,๑๐๐,๐๐๐	๓,๘๐๐,๐๐๐	-	-	-



ยุทธศาสตร์ที่ ๖ การพัฒนาการบริหารการจัดการที่ดี

แบบ ผ. ๐๒

๖.๒ แผนงาน การรักษาความสงบภายใน

ที่	โครงการ	วัตถุประสงค์	เป้าหมาย (ผลผลิตโครงการ)	งบประมาณ					ตัวชี้วัด kpi	ผลที่คาดว่าจะได้รับ	หน่วยงาน รับผิดชอบหลัก
				๒๕๖๑ (บาท)	๒๕๖๒ (บาท)	๒๕๖๓ (บาท)	๒๕๖๔ (บาท)	๒๕๖๕ (บาท)			
๑	โครงการปรับปรุงอาคารป้องกันและบรรเทาสาธารณภัย ทต.ศึกคัก	๑.เพื่ออำนวยความสะดวกให้ประชาชนที่มาติดต่อราชการ ๒.เพื่อเป็นการดูแลรักษาอาคาร	ปรับปรุงห้องน้ำ ประตู หน้าต่างของอาคาร	-	-	๒๐๐,๐๐๐	-	-	ปรับปรุงอาคาร	๑.ประชาชนที่มาติดต่อราชการได้รับความสะดวก ๒.อาคารสำนักงานได้รับการรักษาดูแล	สำนักปลัด กองช่าง
รวม	๑ โครงการ	-	-	-	-	๒๐๐,๐๐๐	-	-	-	-	-

ยุทธศาสตร์ที่ ๖ การพัฒนาการบริหารการจัดการที่ดี

๖.๓ แผนงาน สร้างความเข้มแข็งชุมชน

ที่	โครงการ	วัตถุประสงค์	เป้าหมาย (ผลผลิตโครงการ)	งบประมาณ					ตัวชี้วัด kpi	ผลที่คาดว่าจะได้รับ	หน่วยงาน รับผิดชอบหลัก
				๒๕๖๑ (บาท)	๒๕๖๒ (บาท)	๒๕๖๓ (บาท)	๒๕๖๔ (บาท)	๒๕๖๕ (บาท)			
๑	โครงการก่อสร้างซุ้มเฉลิมพระเกียรติพระบาทสมเด็จพระเจ้าอยู่หัวและพระบรมราชินีนาถและติดตั้งไฟประดับ	เพื่อเป็นการเทิดพระเกียรติพระบาทสมเด็จพระเจ้าอยู่หัว/พระบรมราชินีนาถ	ก่อสร้างซุ้มเฉลิมพระเกียรติ/บำรุงรักษา จำนวน ๑ ซุ้ม	-	-	-	๑,๐๐๐,๐๐๐	-	ก่อสร้างซุ้มและติดตั้งไฟประดับตามกำหนด	ประชาชนมีศุนย์รวมทางจิตใจและมีความจงรักภักดีต่อสถาบันพระมหากษัตริย์	สำนักปลัด กองช่าง
๒	ปรับปรุง/ซ่อมแซมระบบโทรศัพท์สำนักงาน ทต.ศึกคัก	เพื่อให้การติดต่อสื่อสารของหน่วยงานมีความรวดเร็วและสามารถตอบสนองต่อความต้องการของประชาชนได้	ปรับปรุง/ซ่อมแซมระบบโทรศัพท์ของหน่วยงานทั้งระบบ	-	-	-	๑๐๐,๐๐๐	-	ระบบโทรศัพท์มีการใช้งานอย่างมีประสิทธิภาพ	สามารถให้บริการแก่ประชาชนผู้ติดต่อราชการได้รวดเร็วและสะดวกมากยิ่งขึ้น	สำนักปลัด
๓	โครงการจ้างเหมาเอกชนรักษาความสะอาดในเขตเทศบาลตำบลศึกคัก	๑.เพื่อดูแลรักษาความสะอาดในพื้นที่ตำบลศึกคัก ๒.เพื่อลดต้นทุนด้านการรักษาความสะอาดของเทศบาล	ถนน ซอย ทาง พื้นที่สาธารณะในพื้นที่ตำบลศึกคัก	๒,๐๐๐,๐๐๐	๒,๐๐๐,๐๐๐	๒,๐๐๐,๐๐๐	๒,๐๐๐,๐๐๐	๒,๐๐๐,๐๐๐	เทศบาลมีความสะอาด	พื้นที่สาธารณะ ถนน ซอย ทาง ได้รับการดูแล บำรุงรักษา	กองสาธารณสุข
๔	โครงการอบรมความรู้ทางกฎหมายและสร้างความปรองดองสมานฉันท์	เพื่อให้ความรู้แก่ประชาชนเกี่ยวกับกฎหมายและปรับปรุงแก้ไขข้อบังคับเทศบัญญัติเทศบาลตำบลศึกคัก	ประชาชนในพื้นที่ตำบลศึกคัก	๕๐,๐๐๐	๕๐,๐๐๐	๕๐,๐๐๐	๕๐,๐๐๐	๕๐,๐๐๐	วัดผลก่อนและหลังการอบรม	๑.ประชาชนมีความรู้ในกฎหมายและปฏิบัติได้ถูกต้อง ๒.ได้ปรับปรุงเทศบัญญัติ	สำนักปลัด
รวม	๔ โครงการ	-	-	๒,๐๕๐,๐๐๐	๒,๐๕๐,๐๐๐	๒,๐๕๐,๐๐๐	๓,๑๕๐,๐๐๐	๒,๐๕๐,๐๐๐	-	-	-

ยุทธศาสตร์ที่ ๖ การพัฒนาการบริหารการจัดการที่ดี

แบบ ผ. ๐๒

๖.๔ แผนงาน อุตสาหกรรมและการโยธา

ที่	โครงการ	วัตถุประสงค์	เป้าหมาย (ผลผลิตโครงการ)	งบประมาณ					ตัวชี้วัด kpi	ผลที่คาดว่าจะได้รับ	หน่วยงาน รับผิดชอบหลัก
				๒๕๖๑ (บาท)	๒๕๖๒ (บาท)	๒๕๖๓ (บาท)	๒๕๖๔ (บาท)	๒๕๖๕ (บาท)			
๑	โครงการดัดแปลงอาคารสำนักงาน ทต.คึกคัก	เพื่อรองรับผู้มาติดต่อราชการที่มีจำนวนเพิ่มมากขึ้น	ออกแบบต่อเติม/ดัดแปลงอาคารสำนักงานทต. คึกคัก	-	-	๑๕,๐๐๐,๐๐๐	๑๕,๐๐๐,๐๐๐	-	ก่อสร้างอาคารได้ตามมาตรฐาน	ผู้มาติดต่อราชการได้รับความสะดวก	กองช่าง
๒	โครงการก่อสร้างอาคารเก็บพัสดุ เทศบาลตำบลคึกคัก	เพื่อเป็นอาคารจัดเก็บพัสดุเอกสารสำคัญทางราชการ	ก่อสร้างอาคารจัดเก็บพัสดุ	๑,๕๐๐,๐๐๐	๑,๕๐๐,๐๐๐	๑,๕๐๐,๐๐๐	-	-	มีการก่อสร้างอาคารจัดเก็บพัสดุ	เทศบาลตำบลคึกคักมีอาคารที่เก็บเอกสารสำคัญทางราชการ ป้องกันความเสียหาย	กองช่าง
๓	โครงการก่อสร้างอาคารเอนกประสงค์ ชั้นเดียว บริการ ผู้สูงอายุ ผู้พิการ สภากาเด็ก พร้อมอุปกรณ์สำนักงาน ห้องน้ำ ประชุมย่อย	เพื่อใช้เป็นอาคารบริการผู้สูงอายุ ผู้พิการและสำนักงานกองทุนหลักประกันสุขภาพ กองทุนสวัสดิการสภาเด็ก สะดวกต่อการบริการและบริหารจัดการต่างๆ	ก่อสร้างอาคารเอนกประสงค์ชั้นเดียว พร้อมอุปกรณ์สำนักงานห้องน้ำ ห้องประชุมย่อย	-	๑,๐๐๐,๐๐๐	๑,๐๐๐,๐๐๐	๑,๐๐๐,๐๐๐	๑,๐๐๐,๐๐๐	ก่อสร้างอาคารได้ตามมาตรฐานที่กำหนดไว้	ผู้สูงอายุ ผู้พิการ และผู้มาใช้บริการมีความสะดวกในการติดต่อราชการ	กองช่าง
๔	โครงการก่อสร้างห้องประชุม เทศบาลตำบลคึกคัก	๑.เพื่ออำนวยความสะดวกให้แก่ประชาชนผู้มาติดต่องาน ๒.เพื่อความสวยงามและเป็น	ขนาด ๑๕ x ๒๐ เมตร	-	๒,๐๐๐,๐๐๐	๒,๐๐๐,๐๐๐	๒,๐๐๐,๐๐๐	-	ภูมิทัศน์บริเวณสำนักงานได้รับการ	๑.ประชาชนผู้ติดต่อราชการมีความสะดวก ๒.บรรยากาศโดยรอบ	กองช่าง
๕	ติดตั้ง/ขยายหม้อแปลงไฟฟ้าเทศบาลพร้อมตู้ควบคุม	๑.เพื่อให้การปฏิบัติงานมีประสิทธิภาพ ๒.เพื่อจ่ายกระแสไฟฟ้าให้กับสถานีสูบน้ำ	ทต.อุดหนุนการไฟฟ้าให้การไฟฟ้าส่วนภูมิภาค เพื่อทำการติดตั้ง/ขยายหม้อแปลงไฟฟ้า	-	-	-	๓๐๐,๐๐๐	-	หม้อแปลงไฟฟ้า	มีหม้อแปลงไฟฟ้าสามารถจ่ายกระแสไฟฟ้าได้อย่างเพียงพอ	กองช่าง
๖	โครงการปรับปรุงโรงจอดรถสำนักงานเทศบาลตำบลคึกคัก	เพื่อให้สถานที่มีความพร้อมในการใช้งาน มีความเป็นระเบียบเรียบร้อยสวยงาม	ติดตั้งแผงเหล็กสูง ๑ เมตร ยาว ๓๐.๔๐ เมตร	-	๔๕,๐๐๐	-	-	-	โรงจอดรถได้รับการปรับปรุงจำนวน ๑ แห่ง	สถานที่พร้อมในการใช้งานและมีความเป็นระเบียบเรียบร้อยสวยงาม	กองช่าง
รวม	๖ โครงการ	-	-	๑,๕๐๐,๐๐๐	๔,๕๔๕,๐๐๐	๑๙,๕๐๐,๐๐๐	๑๘,๓๐๐,๐๐๐	๑,๐๐๐,๐๐๐	-	-	-

## ๖.๕ แผนงานงบกลาง

ที่	โครงการ	วัตถุประสงค์	เป้าหมาย (ผลผลิตโครงการ)	งบประมาณ					ตัวชี้วัด kpi	ผลที่คาดว่าจะได้รับ	หน่วยงาน รับผิดชอบหลัก
				๒๕๖๑ (บาท)	๒๕๖๒ (บาท)	๒๕๖๓ (บาท)	๒๕๖๔ (บาท)	๒๕๖๕ (บาท)			
๑	เงินสมทบกองทุนประกันสังคม	เพื่อจ่ายค่าเบี้ยประกันสังคมของพนักงานจ้างในสัดส่วนของนายจ้าง	๑๒ เดือน	๖๐๐,๐๐๐	๖๐๐,๐๐๐	๖๐๐,๐๐๐	๖๐๐,๐๐๐	๖๐๐,๐๐๐	จำนวนพนักงานจ้าง	พนักงานได้รับสวัสดิการจากรัฐ	สำนักปลัด กองคลัง ฯลฯ
๒	เงินสมทบกองทุนบำเหน็จบำนาญข้าราชการส่วนท้องถิ่น (กบท)	เพื่อจ่ายเป็นเงินสมทบกองทุนบำเหน็จบำนาญข้าราชการส่วนท้องถิ่น (กบท).	จ่ายเงินสมทบกองทุนบำเหน็จบำนาญข้าราชการส่วนท้องถิ่น (กบท) ในอัตราร้อยละ๑ของประมาณการรายรับทุกประเภท	๑,๖๕๐,๐๐๐	๑,๖๕๐,๐๐๐	๑,๖๕๐,๐๐๐	๑,๖๕๐,๐๐๐	๑,๖๕๐,๐๐๐	จำนวนข้าราชการส่วนท้องถิ่น	ข้าราชการได้รับสวัสดิการจากรัฐ	กองคลัง
๓	ค่าบำรุงสมาคมสันนิบาตเทศบาลแห่งประเทศไทย	เพื่อจ่ายเป็นค่าบำรุงสมาคมสันนิบาตแห่งประเทศไทย	จ่ายเงินบำรุงสมาคมสันนิบาตแห่งประเทศไทยในอัตราร้อยละ ๑/๖ (๐.๐๐๑๖๗) ของรายรับจริงจากงบประมาณรายจ่ายประจำปีและงบประมาณรายจ่ายเพิ่มเติมของปีที่ผ่านมาของงบประมาณรายจ่ายทั่วไป	-	-	๑๔๐,๐๐๐	๑๔๐,๐๐๐	๑๔๐,๐๐๐	เงินบำรุงสมาคม	เทศบาลได้ร่วมมือกันดำเนินงานกิจกรรมต่างๆโดยมีวัตถุประสงค์ในการส่งเสริมการบริหารงานของเทศบาล	สำนักปลัด
รวม	๓ โครงการ	-	-	๒,๒๕๐,๐๐๐	๒,๒๕๐,๐๐๐	๒,๓๙๐,๐๐๐	๒,๓๙๐,๐๐๐	๒,๓๙๐,๐๐๐	-	-	-

ยุทธศาสตร์จังหวัดที่ ๑ สร้างเสริมคุณภาพการท่องเที่ยวเชิงนิเวศครบวงจร

แบบ ผ. ๐๒

ยุทธศาสตร์การพัฒนาขององค์กรปกครองส่วนท้องถิ่นในเขตจังหวัดที่ ๓ พัฒนาคุณภาพชีวิตอย่างทั่วถึงและเป็นธรรม

ยุทธศาสตร์ที่ ๗ การพัฒนาทางด้านโครงสร้างพื้นฐานและสาธารณูปโภค

๗.๑ แผนงานเคหะและชุมชน

ที่	โครงการ	วัตถุประสงค์	เป้าหมาย (ผลผลิตโครงการ)	งบประมาณ					ตัวชี้วัด kpi	ผลที่คาดว่าจะได้รับ	หน่วยงาน รับผิดชอบหลัก
				๒๕๖๑ (บาท)	๒๕๖๒ (บาท)	๒๕๖๓ (บาท)	๒๕๖๔ (บาท)	๒๕๖๕ (บาท)			
๑	โครงการไฟฟ้ากิ่งเดี่ยว ม.๑-ม.๗	เพื่อความปลอดภัยในชีวิตและทรัพย์สินของผู้สัญจรไปมา	ติดตั้งไฟฟ้ากิ่งเดี่ยวภายในตำบลคึกคัก	-	-	๑,๕๐๐,๐๐๐	-	-	จำนวนการติดตั้งไฟฟ้ากิ่งเดี่ยว	ประชาชนได้รับความปลอดภัยในชีวิตและทรัพย์สินและลดอุบัติเหตุในพื้นที่	กองช่าง
๒	โครงการปรับปรุง/ซ่อมแซมไฟฟ้าแสงสว่าง หมู่ที่ ๑-๗	เพื่อความปลอดภัยในชีวิตและทรัพย์สินของผู้สัญจรไปมา	ปรับปรุง/ซ่อมแซมไฟฟ้าแสงสว่าง หมู่ที่ ๑-๗	๕๐๐,๐๐๐	๕๐๐,๐๐๐	๕๐๐,๐๐๐	๕๐๐,๐๐๐	๕๐๐,๐๐๐	การซ่อมแซม/ปรับปรุงทำให้ไฟฟ้าแสงสว่างสามารถใช้งานได้ตามปกติ	ประชาชนได้รับความปลอดภัยในชีวิตและทรัพย์สินและลดอุบัติเหตุในพื้นที่	กองช่าง
๓	โครงการจัดซื้อเครื่องปั่นไฟฟ้าขนาด ๒๕๐ Kv จำนวน ๑ เครื่อง	เพื่อใช้ในกิจการไฟสำรองของเทศบาล	จัดซื้อเครื่องปั่นไฟฟ้าขนาด ๒๕๐ kv จำนวน ๑ เครื่อง	-	-	-	๗๐๐,๐๐๐	-	จัดซื้อเครื่องปั่นไฟฟ้า ๑ เครื่องตามมาตรฐาน	ประชาชนมีไฟฟ้าสำรองใช้ยามมีงานต่างๆ	กองช่าง
๔	โครงการติดตั้งไฟฟ้าสองสว่างกิ่งเดี่ยว ซอยประจวบบุททิศ ม.๕	เพื่อความปลอดภัยในชีวิตและทรัพย์สินของผู้สัญจรไปมา	ติดตั้งไฟฟ้าสองสว่างกิ่งเดี่ยว	-	-	๕๐๐,๐๐๐	-	-	จำนวนการติดตั้งไฟฟ้ากิ่งเดี่ยว	ประชาชนได้รับความปลอดภัยในชีวิตและทรัพย์สินและลดอุบัติเหตุในพื้นที่	กองช่าง
๕	โครงการติดตั้งไฟฟ้าสองสว่างกิ่งเดี่ยว ซอยหวมดชัย ม.๕	เพื่อความปลอดภัยในชีวิตและทรัพย์สินของผู้สัญจรไปมา	ติดตั้งไฟฟ้าสองสว่างกิ่งเดี่ยว	-	-	๕๐๐,๐๐๐	-	-	จำนวนการติดตั้งไฟฟ้ากิ่งเดี่ยว	ประชาชนได้รับความปลอดภัยในชีวิตและทรัพย์สินและลดอุบัติเหตุในพื้นที่	กองช่าง
๖	โครงการติดตั้งไฟฟ้าสองสว่างกิ่งเดี่ยว ซอยในบ้าน ม.๖	เพื่อความปลอดภัยในชีวิตและทรัพย์สินของผู้สัญจรไปมา	ติดตั้งไฟฟ้าสองสว่างกิ่งเดี่ยว	-	-	๕๐๐,๐๐๐	-	-	จำนวนการติดตั้งไฟฟ้ากิ่งเดี่ยว	ประชาชนได้รับความปลอดภัยในชีวิตและทรัพย์สินและลดอุบัติเหตุในพื้นที่	กองช่าง



๗.๑ แผนงานเคหะและชุมชน

ที่	โครงการ	วัตถุประสงค์	เป้าหมาย (ผลผลิตโครงการ)	งบประมาณ					ตัวชี้วัด kpi	ผลที่คาดว่าจะได้รับ	หน่วยงาน รับผิดชอบหลัก
				๒๕๖๑ (บาท)	๒๕๖๒ (บาท)	๒๕๖๓ (บาท)	๒๕๖๔ (บาท)	๒๕๖๕ (บาท)			
๗	โครงการติดตั้งเสาไฟฟ้าส่องสว่างไฮ้มัส ถนนเพชรเกษม หมายเลข ๔	๑.เพื่อจัดให้มีไฟฟ้าส่องสว่างบริเวณถนนสายหลัก เพชรเกษมสว่างให้เพียงพอ ๒.เพื่อให้เกิดความปลอดภัยสำหรับนักท่องเที่ยว และประชาชน ๓.ลดอุบัติเหตุในพื้นที่	ติดตั้งเสาไฟฟ้าส่องสว่างไฮ้มัส สูง ๒๐ เมตร พร้อมโคม ๔๐๐ วัตต์ หลอด Hps ขนาด ๘ ดวง โคมต่อต้น จำนวน ๑๐ ต้น บริเวณปากทางเข้าวัดพนัสสนิมคม(บางเนียง) บริเวณตลาดสดบางเนียง บขส. สามแยกถนนตัดใหม่ หมู่ที่ ๓ ทางแยกเข้าทุ่งขมิ้นกลาง ทางแยกเข้าทุ่งขมิ้นเหนือ แยกทางเข้าวัดคมนิยเขต(วัดคึกคัก) สามแยกทางเข้าแหลมปะการัง สี่แยกดอกแดง-ปากวิป ที่สาธารณะหนองมูลตะกั่ว (๒ ต้น)	-	-	-	-	๗,๖๙๒,๓๐๐	เสาไฟฟ้าส่องสว่างไฮ้มัสมีแสงสว่างเพียงพอ	ประชาชนได้รับความปลอดภัยในชีวิตและทรัพย์สินและลดอุบัติเหตุในพื้นที่	กองช่าง จ.พังงา
๘	โครงการอุดหนุนไฟฟ้าส่วนภูมิภาคอำเภอตะกั่วป่า	เพื่อจ่ายเป็นเงินอุดหนุนการไฟฟ้าส่วนภูมิภาค อำเภอตะกั่วป่า เพื่อจ่ายเป็นเงินอุดหนุนการไฟฟ้า	๑.ขยายเขตระบบจำหน่ายไฟฟ้าสาธารณะ ซอยหลาโอน หมู่ที่ ๗ ยาว ๑๐๐ เมตร ๒.ขยายเขตระบบจำหน่ายไฟฟ้าสาธารณะ ซอยประจวบอุทิศ ๑ หมู่ที่ ๕ ยาว ๖๐๐ เมตร ๓.ขยายเขตระบบจำหน่ายไฟฟ้าสาธารณะ หมู่ที่ ๖ ยาว ๒๓๕ เมตร ๔.ขยายเขตระบบจำหน่ายไฟฟ้าสาธารณะ ซอยแหลมปะการัง หมู่ที่ ๒ ยาว ๑๖๐ เมตร ๕.เพิ่มอุปกรณ์ไฟฟ้าสาธารณะ ซอยอ่าวมะขาม ๖.ขยายเขตระบบจำหน่ายไฟฟ้าสาธารณะ ซอยเรือ ต๘๑๓ หมู่ที่ ๕ ยาว ๒๐๐ เมตร	-	๓๐๐,๐๐๐	๑,๕๐๐,๐๐๐	-	-	จำนวนครัวเรือนที่มีไฟฟ้าใช้เพิ่มขึ้น	ครัวเรือนมีไฟฟ้าใช้อย่างทั่วถึงทุกครัวเรือน	กองช่าง การไฟฟ้าส่วนภูมิภาคอำเภอตะกั่วป่า

๗.๑ แผนงานเคหะและชุมชน

ที่	โครงการ	วัตถุประสงค์	เป้าหมาย (ผลผลิตโครงการ)	งบประมาณ					ตัวชี้วัด kpi	ผลที่คาดว่าจะได้รับ	หน่วยงาน รับผิดชอบหลัก
				๒๕๖๑ (บาท)	๒๕๖๒ (บาท)	๒๕๖๓ (บาท)	๒๕๖๔ (บาท)	๒๕๖๕ (บาท)			
			๗.ขยายเขตระบบจำหน่ายไฟฟ้าสาธารณะ ซอยเนินทอง หมู่ที่ ๗ ยาว ๒๑๖ เมตร ๘.ขยายเขตระบบจำหน่ายไฟฟ้าสาธารณะ ซอยหาดเจ้าพ่อ หมู่ที่ ๑ ยาว ๗๙๓ เมตร ๙.ขยายเขตระบบจำหน่ายไฟฟ้าสาธารณะ ซอยประจวบอุทิศ หมู่ที่ ๕ ยาว ๒๔๙.๕๐ เมตร ๑๐.ขยายเขตระบบจำหน่ายไฟฟ้าสาธารณะ ซอยในบ้าน หมู่ที่ ๖ ยาว ๑๓๔ เมตร ๑๑.ขยายเขตระบบจำหน่ายไฟฟ้าสาธารณะ ซอยทะเลศึกศึก หมู่ที่ ๓ ยาว ๗๙๓ เมตร ๑๒.ขยายเขตระบบจำหน่ายไฟฟ้าสาธารณะ ซอยสัมพันธ์ หมู่ที่ ๓ ยาว ๒๐๐ เมตร ๑๓.ขยายเขตระบบจำหน่ายไฟฟ้าสาธารณะ ซอยอ่าวมะขาม หมู่ที่ ๑ ยาว ๑๓๑ เมตร								
รวม	๘ โครงการ	-	-	๕๐๐,๐๐๐	๘๐๐,๐๐๐	๕,๐๐๐,๐๐๐	๑,๒๐๐,๐๐๐	๘,๑๙๒,๓๐๐	-	-	-





๗.๒ แผนงานอุตสาหกรรมและการโยธา

ที่	โครงการ	วัตถุประสงค์	เป้าหมาย (ผลผลิตโครงการ)	งบประมาณ					ตัวชี้วัด kpi	ผลที่คาดว่าจะได้รับ	หน่วยงาน รับผิดชอบหลัก
				๒๕๖๑ (บาท)	๒๕๖๒ (บาท)	๒๕๖๓ (บาท)	๒๕๖๔ (บาท)	๒๕๖๕ (บาท)			
๑	โครงการก่อสร้างคูระบายน้ำ ซอยแป๊ะหิ้น	๑. เพื่อแก้ไขปัญหาหน้าท่วมขังใน ช่วงหน้าฝนและช่วงที่มีฝนตกมาก ๒. เพื่อความปลอดภัยของผู้ที่สัญจรไปมา ๓. เพื่อให้การระบายน้ำมีประสิทธิภาพมากขึ้น	๑. ก่อสร้างคูระบายน้ำ ซอยแป๊ะหิ้น ยาว ๒๐๐ เมตร กว้าง ๐.๕๐ มลิก.๖๐ม.	-	-	-	๔๐๐,๐๐๐	-	จำนวนการก่อสร้างคูระบายน้ำ	๑. ไม่มีน้ำท่วมขังในช่วงหน้า ฝนหรือในช่วงที่ฝนตกหนัก ๒. ลดปัญหาน้ำท่วมขังส่ง กลิ่นเหม็นรบกวนผู้ที่อยู่ บริเวณใกล้เคียงและผู้ ที่สัญจรไปมา ๓. ผู้ที่อาศัยสัญจรไปมา มีความปลอดภัยมากยิ่งขึ้น	กองช่าง
๒	โครงการขุดลอกคูระบายน้ำ สายทุ่งมันกลาง หมู่ที่ ๔	๑. เพื่อแก้ไขปัญหาหน้าท่วมขังใน ช่วงหน้าฝนและช่วงที่มีฝนตกมาก ๒. เพื่อความปลอดภัยของผู้ที่สัญจรไปมา ๓. เพื่อให้การระบายน้ำมีประสิทธิภาพมากขึ้น	๒. ขุดลอกคูระบายน้ำถนนสายทุ่งมัน กลาง หมู่ที่ ๔	-	-	-	-	๓๐๐,๐๐๐	จำนวนการขุดลอก คูระบายน้ำ	๑. ไม่มีน้ำท่วมขังในช่วงหน้า ฝนหรือในช่วงที่ฝนตกหนัก ๒. ลดปัญหาน้ำท่วมขังส่ง กลิ่นเหม็นรบกวนผู้ที่อยู่ บริเวณใกล้เคียงและผู้ ที่สัญจรไปมา ๓. ผู้ที่อาศัยสัญจรไปมา มีความปลอดภัยมากยิ่งขึ้น	กองช่าง
๓	โครงการวางท่อระบายน้ำ พร้อมบ่อพัก ซอยตากอง หมู่ที่ ๔	๑. เพื่อแก้ไขปัญหาหน้าท่วมขังใน ช่วงหน้าฝนและช่วงที่มีฝนตกมาก ๒. เพื่อความปลอดภัยของผู้ที่สัญจรไปมา ๓. เพื่อให้การระบายน้ำมีประสิทธิภาพมากขึ้น	๓. ก่อสร้างวางท่อระบายน้ำพร้อมบ่อพัก ถนน สายซอยตากอง หมู่ที่ ๔	-	-	-	๑,๐๐๐,๐๐๐	-	จำนวนท่อระบาย น้ำ	๑. ไม่มีน้ำท่วมขังในช่วงหน้า ฝนหรือในช่วงที่ฝนตกหนัก ๒. ลดปัญหาน้ำท่วมขังส่ง กลิ่นเหม็นรบกวนผู้ที่อยู่ บริเวณใกล้เคียงและผู้ ที่สัญจรไปมา ๓. ผู้ที่อาศัยสัญจรไปมา มีความปลอดภัยมากยิ่งขึ้น	กองช่าง



## ๗.๒ แผนงานอุตสาหกรรมและการโยธา

ที่	โครงการ	วัตถุประสงค์	เป้าหมาย (ผลผลิตโครงการ)	งบประมาณ					ตัวชี้วัด kpi	ผลที่คาดว่าจะได้รับ	หน่วยงาน รับผิดชอบหลัก
				๒๕๖๑ (บาท)	๒๕๖๒ (บาท)	๒๕๖๓ (บาท)	๒๕๖๔ (บาท)	๒๕๖๕ (บาท)			
๔	โครงการก่อสร้างคูระบายน้ำถนนสายทุ่งขี้เหล็กเหนือ ม.๔	๑. เพื่อแก้ไขปัญหาน้ำท่วมขังในช่วงหน้าฝนและช่วงที่มีฝนตกมาก ๒. เพื่อความปลอดภัยของผู้ที่สัญจรไปมา ๓. เพื่อให้การระบายน้ำมีประสิทธิภาพมากขึ้น	ก่อสร้างคูระบายน้ำถนนสายทุ่งขี้เหล็กเหนือกว้าง ๑.๐๐ เมตร ยาว ๓๕๐.๐๐ เมตร หนา ๐.๑๐ เมตร	-	-	๑,๒๐๐,๐๐๐	-	-	จำนวนคูระบายน้ำ	๑. ไม่มีน้ำท่วมขังในช่วงหน้าฝนหรือในช่วงที่ฝนตกหนัก ๒. ลดปัญหาน้ำท่วมขังส่งกลิ่นเหม็นรบกวนผู้ที่อยู่บริเวณใกล้เคียงและผู้สัญจรที่อาศัยสัญจรไปมา ๓. ผู้ที่อาศัยสัญจรไปมา มีความปลอดภัยมากยิ่งขึ้น	กองช่าง
๕	โครงการก่อสร้างคูระบายน้ำต่อเนื่องสายน้ำซ่องฟ้า ม.๕	๑. เพื่อแก้ไขปัญหา น้ำท่วมขังในช่วงหน้าฝนและช่วงที่มีฝนตกมาก ๒. เพื่อความปลอดภัยของผู้ที่สัญจรไปมา ๓. เพื่อให้การระบายน้ำมีประสิทธิภาพมากขึ้น	ก่อสร้างคูระบายน้ำต่อเนื่องสายน้ำซ่องฟ้า ยาว ๕๐๐ เมตร	-	-	-	๒,๒๕๐,๐๐๐	-	จำนวนคูระบายน้ำ	๑. ไม่มีน้ำท่วมขังในช่วงหน้าฝนหรือในช่วงที่ฝนตกหนัก ๒. ลดปัญหาน้ำท่วมขังส่งกลิ่นเหม็นรบกวนผู้ที่อยู่บริเวณใกล้เคียงและผู้สัญจรที่อาศัยสัญจรไปมา ๓. ผู้ที่อาศัยสัญจรไปมา มีความปลอดภัยมากยิ่งขึ้น	กองช่าง
๖	โครงการก่อสร้างคูระบายน้ำสายประจวบอุทิศ ม.๕	๑. เพื่อแก้ไขปัญหา น้ำท่วมขังในช่วงหน้าฝนและช่วงที่มีฝนตกมาก ๒. เพื่อความปลอดภัยของผู้ที่สัญจรไปมา ๓. เพื่อให้การระบายน้ำมีประสิทธิภาพมากขึ้น	ก่อสร้างคูระบายน้ำสายประจวบอุทิศระยะทาง ๑,๐๐๐ เมตร	-	-	-	-	๔,๕๐๐,๐๐๐	จำนวนคูระบายน้ำ	๑. ไม่มีน้ำท่วมขังในช่วงหน้าฝนหรือในช่วงที่ฝนตกหนัก ๒. ลดปัญหาน้ำท่วมขังส่งกลิ่นเหม็นรบกวนผู้ที่อยู่บริเวณใกล้เคียงและผู้สัญจรที่อาศัยสัญจรไปมา ๓. ผู้ที่อาศัยสัญจรไปมา มีความปลอดภัยมากยิ่งขึ้น	กองช่าง
๗	โครงการก่อสร้างถนนคอนกรีตเสริมเหล็ก ซอยครูศรี ม.๔	๑. เพื่อให้การสัญจรไปมาในหมู่บ้านมีความสะดวกสบายและความปลอดภัยมากยิ่งขึ้น ๒. ส่งเสริมการท่องเที่ยวในพื้นที่	ผิวจราจรกว้าง ๕ เมตร ยาว ๒๑๐ เมตร หนา ๐.๑๕ เมตร หรือพื้นที่ผิวจราจรไม่น้อยกว่า ๑,๐๖๒.๘๖ ตารางเมตร	-	-	๖๙๙,๐๐๐	-	-	จำนวนการก่อสร้างถนนและมาตรฐานถนน	ประชาชนผู้ใช้ถนนมีความสะดวกสบายและความปลอดภัยมากยิ่งขึ้น	กองช่าง

๗.๒ แผนงานอุตสาหกรรมและการโยธา

ที่	โครงการ	วัตถุประสงค์	เป้าหมาย (ผลผลิตโครงการ)	งบประมาณ					ตัวชี้วัด kpi	ผลที่คาดว่าจะได้รับ	หน่วยงาน รับผิดชอบหลัก
				๒๕๖๑ (บาท)	๒๕๖๒ (บาท)	๒๕๖๓ (บาท)	๒๕๖๔ (บาท)	๒๕๖๕ (บาท)			
๘	โครงการก่อสร้างถนนซอย โรงเรียนบ้านปากวีป ม.๑	๑.เพื่อให้การสัญจรไปมาในหมู่บ้าน มีความสะดวกสบายและความ ปลอดภัยมากยิ่งขึ้น ๒.ส่งเสริมการท่องเที่ยวในพื้นที่	ก่อสร้างถนน กว้าง ๕ เมตร ยาวประมาณ ๓,๐๐๐ เมตร	-	-	-	๙,๐๐๐,๐๐๐	๙,๐๐๐,๐๐๐	จำนวนการก่อสร้าง ถนนและมาตรฐาน ถนน	ประชาชนผู้ใช้ถนนมี ความสะดวกสบายและ ความปลอดภัยมากยิ่งขึ้น	กองช่าง
๙	โครงการบุกเบิกและก่อสร้าง ถนน คสล.ร่วมใจ ม.๑	๑.เพื่อให้การสัญจรไปมาในหมู่บ้าน มีความสะดวกสบายและความ ปลอดภัยมากยิ่งขึ้น ๒.ส่งเสริมการท่องเที่ยวในพื้นที่	๒.บุกเบิกและก่อสร้างถนน กว้าง ๕ เมตร ยาวประมาณ ๒๐๐ม หนา ๐.๑๕ เมตร	๔๒๐,๐๐๐	-	-	๕๐๐,๐๐๐	-	จำนวนการก่อสร้าง ถนนและมาตรฐาน ถนน	ประชาชนผู้ใช้ถนนมี ความสะดวกสบายและ ความปลอดภัยมากยิ่งขึ้น	กองช่าง
๑๐	โครงการก่อสร้างถนน คสล. ซอยป่าไผ่ ม.๑	๑.เพื่อให้การสัญจรไปมาในหมู่บ้าน มีความสะดวกสบายและความ ปลอดภัยมากยิ่งขึ้น ๒.ส่งเสริมการท่องเที่ยวในพื้นที่	ก่อสร้างถนน คสล. (ต่อเนื่อง) กว้างประมาณ ๕ เมตร ยาวประมาณ ๖๐ เมตร หนา ๐.๑๕ เมตร	-	-	-	๒๕๐,๐๐๐	๒๕๐,๐๐๐	จำนวนการก่อสร้าง ถนนและมาตรฐาน ถนน	ประชาชนผู้ใช้ถนนมี ความสะดวกสบายและ ความปลอดภัยมากยิ่งขึ้น	กองช่าง
๑๑	โครงการก่อสร้างถนน คอนกรีตเสริมเหล็ก ซอยหาดเขาสะบ้า ม.๑	๑.เพื่อให้การสัญจรไปมาในหมู่บ้าน มีความสะดวกสบายและความ ปลอดภัยมากยิ่งขึ้น ๒.ส่งเสริมการท่องเที่ยวในพื้นที่	กว้าง ๕ เมตร ยาว ๑๕๐ เมตร หนา ๐.๑๕ เมตร ไถทางข้างละ ๐.๕๐ เมตร หรือพื้นที่ผิวจราจรไม่น้อยกว่า ๗๕๐ ตารางเมตร	-	๔๙๖,๐๐๐	-	-	-	จำนวนการก่อสร้าง ถนนและมาตรฐาน ถนน	ประชาชนผู้ใช้ถนนมี ความสะดวกสบายและ ความปลอดภัยมากยิ่งขึ้น	กองช่าง
๑๒	โครงการก่อสร้างถนนซอยสำนักสงฆ์ ปากวีปถึงซอยเจ้าพ่อ ม.๑	๑.เพื่อให้การสัญจรไปมาในหมู่บ้าน มีความสะดวกสบายและความ ปลอดภัยมากยิ่งขึ้น ๒.ส่งเสริมการท่องเที่ยวในพื้นที่	ก่อสร้างถนน ยาว ๒๐๐ เมตร	-	-	-	๖๐๐,๐๐๐	๖๐๐,๐๐๐	จำนวนการก่อสร้าง ถนนและมาตรฐาน ถนน	ประชาชนผู้ใช้ถนนมี ความสะดวกสบายและ ความปลอดภัยมากยิ่งขึ้น	กองช่าง
๑๓	โครงการก่อสร้างถนนคสล.สาย บ้านละม่อม ม.๒	๑.เพื่อให้การสัญจรไปมาในหมู่บ้าน มีความสะดวกสบายและความ ปลอดภัยมากยิ่งขึ้น ๒.ส่งเสริมการท่องเที่ยวในพื้นที่	ก่อสร้างถนน คสล.ซอยบ้านละม่อม ยาว ๕ เมตร ยาว ๑๕๐เมตร	-	-	-	-	๕๐๐,๐๐๐	จำนวนการก่อสร้าง ถนนและมาตรฐาน ถนน	ประชาชนผู้ใช้ถนนมี ความสะดวกสบายและ ความปลอดภัยมากยิ่งขึ้น	กองช่าง

ยุทธศาสตร์ที่ ๗ การพัฒนาทางด้านโครงสร้างพื้นฐานและสาธารณูปโภค

๗.๒ แผนงานอุตสาหกรรมและการโยธา

แบบ ผ. ๐๒

ที่	โครงการ	วัตถุประสงค์	เป้าหมาย (ผลผลิตโครงการ)	งบประมาณ					ตัวชี้วัด kpi	ผลที่คาดว่าจะได้รับ	หน่วยงาน รับผิดชอบหลัก
				๒๕๖๑ (บาท)	๒๕๖๒ (บาท)	๒๕๖๓ (บาท)	๒๕๖๔ (บาท)	๒๕๖๕ (บาท)			
๑๔	โครงการก่อสร้างคูระบายน้ำ ถนนสายตัดใหม่ จากหน้าบ้าน สจ.ถึงร้านซ่อมรถยนต์	๑. เพื่อแก้ไขปัญหาน้ำท่วมขังในช่วงหน้าฝนและช่วงที่มีฝนตกมาก ๒. เพื่อความปลอดภัยของผู้ที่สัญจรไปมา ๓. เพื่อให้การระบายน้ำมีประสิทธิภาพมากขึ้น	ก่อสร้างคูระบาย ระยะทาง ๑,๐๐๐ เมตร	-	-	-	๔,๘๐๐,๐๐๐	๔,๘๐๐,๐๐๐	จำนวนคูระบายน้ำ	๑. ไม่มีน้ำท่วมขังในช่วงหน้าฝนหรือในช่วงที่ฝนตกหนัก ๒. ลดปัญหาน้ำท่วมขังส่งกลิ่นเหม็นรบกวนผู้ที่อยู่บริเวณใกล้เคียงและผู้ที่สัญจรไปมา ๓. ผู้ที่อาศัยสัญจรไปมา มีความปลอดภัยมากยิ่งขึ้น	กองช่าง
๑๕	โครงการยกระดับถนนพร้อมคูระบายน้ำ ถนนตัดใหม่ ม.๓	๑. เพื่อให้การสัญจรไปมาในหมู่บ้านมีความสะดวกสบายและความปลอดภัยมากยิ่งขึ้น ๒. ส่งเสริมการท่องเที่ยวในพื้นที่	ยกระดับถนน พร้อมคูระบายน้ำ	-	-	-	๙๐๐,๐๐๐	-	จำนวนการก่อสร้างถนนและมาตรฐานถนน	ประชาชนผู้ใช้ถนนมีความสะดวกสบายและความปลอดภัยมากยิ่งขึ้น	กองช่าง
๑๖	โครงการก่อสร้างถนน คสล. สายทุ่งกลาง ต่อเนื่อง ม.๔	๑. เพื่อให้การสัญจรไปมาในหมู่บ้านมีความสะดวกสบายและความปลอดภัยมากยิ่งขึ้น ๒. ส่งเสริมการท่องเที่ยวในพื้นที่	ก่อสร้างถนน คสล. กว้าง ๕ เมตร ยาว ๔๐๐ เมตร	-	-	-	๑,๕๐๐,๐๐๐	-	จำนวนการก่อสร้างถนนและมาตรฐานถนน	ประชาชนผู้ใช้ถนนมีความสะดวกสบายและความปลอดภัยมากยิ่งขึ้น	กองช่าง
๑๗	โครงการก่อสร้างถนน คสล. ซอยบ้านบนเขา ม.๔	๑. เพื่อให้การสัญจรไปมาในหมู่บ้านมีความสะดวกสบายและความปลอดภัยมากยิ่งขึ้น ๒. ส่งเสริมการท่องเที่ยวในพื้นที่	ก่อสร้างถนน คสล. กว้าง ๕ เมตร ยาว ๓๐๐ เมตร	-	-	-	๗๐๐,๐๐๐	-	จำนวนการก่อสร้างถนนและมาตรฐานถนน	ประชาชนผู้ใช้ถนนมีความสะดวกสบายและความปลอดภัยมากยิ่งขึ้น	กองช่าง
๑๘	โครงการก่อสร้างถนน คสล. ซอยป่างิ้ว หมู่ที่ ๔	๑. เพื่อให้การสัญจรไปมาในหมู่บ้านมีความสะดวกสบายและความปลอดภัยมากยิ่งขึ้น ๒. ส่งเสริมการท่องเที่ยวในพื้นที่	ก่อสร้างถนน คสล.	-	-	-	๑,๐๐๐,๐๐๐	๑,๐๐๐,๐๐๐	จำนวนการก่อสร้างถนนและมาตรฐานถนน	ประชาชนผู้ใช้ถนนมีความสะดวกสบายและความปลอดภัยมากยิ่งขึ้น	กองช่าง

ยุทธศาสตร์ที่ ๗ การพัฒนาทางด้านโครงสร้างพื้นฐานและสาธารณูปโภค

๗.๒ แผนงานอุตสาหกรรมและการโยธา

แบบ ผ. ๐๒

ที่	โครงการ	วัตถุประสงค์	เป้าหมาย (ผลผลิตโครงการ)	งบประมาณ					ตัวชี้วัด kpi	ผลที่คาดว่าจะ ได้รับ	หน่วยงาน รับผิดชอบหลัก
				๒๕๖๑ (บาท)	๒๕๖๒ (บาท)	๒๕๖๓ (บาท)	๒๕๖๔ (บาท)	๒๕๖๕ (บาท)			
๑๙	โครงการก่อสร้างสะพาน คสล. (สวนโก้เดิม) ม.๔	๑. เพื่อให้การสัญจรไปมาในหมู่บ้าน มีความสะดวกสบายและความ ปลอดภัยมากยิ่งขึ้น ๒. ส่งเสริมการท่องเที่ยวในพื้นที่	ก่อสร้างสะพาน คสล.	-	-	-	๑,๒๐๐,๐๐๐	๑,๒๐๐,๐๐๐	จำนวนสะพาน เพิ่มขึ้น	ประชาชนสัญจรไปมา มีความสะดวกสบายและ ความปลอดภัยมากยิ่งขึ้น	กองช่าง
๒๐	โครงการก่อสร้างถนน คสล. สายทุ่งขมิ้นเหนือบางตาเทียม ม.๔	๑. เพื่อให้การสัญจรไปมาในหมู่บ้าน มีความสะดวกสบายและความ ปลอดภัยมากยิ่งขึ้น ๒. ส่งเสริมการท่องเที่ยวในพื้นที่	ก่อสร้างถนน คสล. ทุ่งขมิ้น กว้าง ๕ เมตร ยาว ๓๐๐ เมตร	๑,๕๐๐,๐๐๐	-	-	-	-	จำนวนการก่อสร้าง ถนนและมาตรฐาน ถนน	ประชาชนสัญจรไปมา มีความสะดวกสบายและ ความปลอดภัยมากยิ่งขึ้น	กองช่าง
๒๑	โครงการก่อสร้างถนน คสล. ซอยบ้านด (ต่อเนื่อง) ม.๔	๑. เพื่อให้การสัญจรไปมาในหมู่บ้าน มีความสะดวกสบายและความ ปลอดภัยมากยิ่งขึ้น ๒. ส่งเสริมการท่องเที่ยวในพื้นที่	ก่อสร้างถนน คสล. กว้าง ๔ เมตร ยาว ๑๕๐ เมตร	๔๒๐,๐๐๐	-	-	-	-	จำนวนการก่อสร้าง ถนนและมาตรฐาน ถนน	ประชาชนสัญจรไปมา มีความสะดวกสบายและ ความปลอดภัยมากยิ่งขึ้น	กองช่าง
๒๒	โครงการก่อสร้างถนน คสล. สายปล้องลิบ ม.๔	๑. เพื่อให้การสัญจรไปมาในหมู่บ้าน มีความสะดวกสบายและความ ปลอดภัยมากยิ่งขึ้น ๒. ส่งเสริมการท่องเที่ยวในพื้นที่	ก่อสร้างถนน คสล. กว้าง ๕ เมตร ยาว ๓๕๐ เมตร	-	-	-	-	๑,๓๐๐,๐๐๐	จำนวนการก่อสร้าง ถนนและมาตรฐาน ถนน	ประชาชนสัญจรไปมา มีความสะดวกสบายและ ความปลอดภัยมากยิ่งขึ้น	กองช่าง
๒๓	โครงการก่อสร้างถนน คสล. พร้อมวางท่อระบายน้ำ สาย บัวแก้ว ม.๔	๑. เพื่อให้การสัญจรไปมาในหมู่บ้าน มีความสะดวกสบายและความ ปลอดภัยมากยิ่งขึ้น ๒. ส่งเสริมการท่องเที่ยวในพื้นที่	ก่อสร้างถนน คสล. กว้าง ๕ เมตร ยาว ๔๐๐ เมตร	-	-	-	๑,๕๐๐,๐๐๐	-	จำนวนการก่อสร้าง ถนนและมาตรฐาน ถนน	ประชาชนสัญจรไปมา มีความสะดวกสบายและ ความปลอดภัยมากยิ่งขึ้น	กองช่าง
๒๔	โครงการก่อสร้างถนน คสล. สายแม่กัม ม.๕	๑. เพื่อให้การสัญจรไปมาในหมู่บ้าน มีความสะดวกสบายและความ ปลอดภัยมากยิ่งขึ้น ๒. ส่งเสริมการท่องเที่ยวในพื้นที่	ก่อสร้างถนนคสล.สายแม่กัม กว้างประมาณ ๕ เมตร ยาว ๒๐๐ ม.	๖๙๘,๗๕๐	-	-	-	-	จำนวนการก่อสร้าง ถนนและมาตรฐาน ถนน	ประชาชนสัญจรไปมา มีความสะดวกสบายและ ความปลอดภัยมากยิ่งขึ้น	กองช่าง

ยุทธศาสตร์ที่ ๗ การพัฒนาทางด้านโครงสร้างพื้นฐานและสาธารณูปโภค

แบบ ผ. ๐๒

๗.๒ แผนงานอุตสาหกรรมและการโยธา

ที่	โครงการ	วัตถุประสงค์	เป้าหมาย (ผลผลิตโครงการ)	งบประมาณ					ตัวชี้วัด kpi	ผลที่คาดว่าจะได้รับ	หน่วยงาน รับผิดชอบหลัก
				๒๕๖๑ (บาท)	๒๕๖๒ (บาท)	๒๕๖๓ (บาท)	๒๕๖๔ (บาท)	๒๕๖๕ (บาท)			
๒๕	โครงการก่อสร้างถนน คสล. สายประจวบอุทิศ ม.๕	๑. เพื่อให้การสัญจรไปมาในหมู่บ้าน มีความสะดวกสบายและความปลอดภัยมากยิ่งขึ้น ๒. ส่งเสริมการท่องเที่ยวในพื้นที่	ก่อสร้างถนน คสล กว้าง ๕ เมตร ยาว ๗๕๐ เมตร	-	-	-	๒,๔๓๗,๕๐๐	๒,๔๓๗,๕๐๐	จำนวนการก่อสร้างถนนและมาตรฐานถนน	ประชาชนสัญจรไปมา มีความสะดวกสบายและความปลอดภัยมากยิ่งขึ้น	กองช่าง
๒๖	โครงการก่อสร้างถนน คสล. ต่อเนื่องน้ำตกช่องฟ้า ม.๕	๑. เพื่อให้การสัญจรไปมาในหมู่บ้าน มีความสะดวกสบายและความปลอดภัยมากยิ่งขึ้น ๒. ส่งเสริมการท่องเที่ยวในพื้นที่	ก่อสร้างถนน คสล กว้าง ๕ เมตร ยาว ๓๐๐ เมตร	-	-	-	-	๑,๑๗๐,๐๐๐	จำนวนการก่อสร้างถนนและมาตรฐานถนน	ประชาชนสัญจรไปมา มีความสะดวกสบายและความปลอดภัยมากยิ่งขึ้น	กองช่าง
๒๗	โครงการก่อสร้างถนน คสล. สายเรือขุด ม.๕	๑. เพื่อให้การสัญจรไปมาในหมู่บ้าน มีความสะดวกสบายและความปลอดภัยมากยิ่งขึ้น ๒. ส่งเสริมการท่องเที่ยวในพื้นที่	ก่อสร้างถนน คสล กว้าง ๕ เมตร ยาว ๒๐๐ เมตร	-	-	-	๗๐๐,๐๐๐	๗๐๐,๐๐๐	จำนวนการก่อสร้างถนนและมาตรฐานถนน	ประชาชนสัญจรไปมา มีความสะดวกสบายและความปลอดภัยมากยิ่งขึ้น	กองช่าง
๒๘	โครงการก่อสร้างถนน คสล. สายในบ้าน ม.๖	๑. เพื่อให้การสัญจรไปมาในหมู่บ้าน มีความสะดวกสบายและความปลอดภัยมากยิ่งขึ้น ๒. ส่งเสริมการท่องเที่ยวในพื้นที่	ก่อสร้างถนน คสล กว้าง ๕ เมตร ยาว ๕๐๐ เมตร	๑,๖๒๕,๐๐๐	-	๖๕๐,๐๐๐	-	-	จำนวนการก่อสร้างถนนและมาตรฐานถนน	ประชาชนสัญจรไปมา มีความสะดวกสบายและความปลอดภัยมากยิ่งขึ้น	กองช่าง
๒๙	โครงการก่อสร้างระบายน้ำ ถนนสายในบ้าน ม.๖	๑. เพื่อให้การสัญจรไปมาในหมู่บ้าน มีความสะดวกสบายและความปลอดภัยมากยิ่งขึ้น ๒. ส่งเสริมการท่องเที่ยวในพื้นที่	ก่อสร้างระบายน้ำ กว้าง ๔๐-๕๐ ม. ยาว ๑,๖๐๐ เมตร	-	-	๘๕๐,๐๐๐	-	-	จำนวนการก่อสร้างถนนและมาตรฐานถนน	ประชาชนสัญจรไปมา มีความสะดวกสบายและความปลอดภัยมากยิ่งขึ้น	กองช่าง
๓๐	โครงการปรับปรุงซ่อมแซม ถนน ซอยบัวแก้ว	๑. เพื่อให้การสัญจรไปมาในหมู่บ้าน มีความสะดวกสบายและความปลอดภัยมากยิ่งขึ้น ๒. ส่งเสริมการท่องเที่ยวในพื้นที่	ปรับปรุง/ซ่อมแซม ระยะทางประมาณ ๑,๕๐๐ เมตร	-	-	-	-	๑,๕๐๐,๐๐๐	จำนวนการก่อสร้างถนนและมาตรฐานถนน	ประชาชนสัญจรไปมา มีความสะดวกสบายและความปลอดภัยมากยิ่งขึ้น	กองช่าง

ยุทธศาสตร์ที่ ๗ การพัฒนาทางด้านโครงสร้างพื้นฐานและสาธารณูปโภค

แบบ ผ. ๐๒

๗.๒ แผนงานอุตสาหกรรมและการโยธา

ที่	โครงการ	วัตถุประสงค์	เป้าหมาย (ผลผลิตโครงการ)	งบประมาณ					ตัวชี้วัด kpi	ผลที่คาดว่าจะได้รับ	หน่วยงาน รับผิดชอบหลัก
				๒๕๖๑ (บาท)	๒๕๖๒ (บาท)	๒๕๖๓ (บาท)	๒๕๖๔ (บาท)	๒๕๖๕ (บาท)			
๓๑	โครงการก่อสร้างถนนหินกะสะผสมดินทราย ซอยหมวดชัย ม.๕	๑. เพื่อให้การสัญจรไปมาในหมู่บ้านมีความสะดวกสบายและความปลอดภัยมากยิ่งขึ้น ๒. ส่งเสริมการท่องเที่ยวในพื้นที่	ขนาดกว้าง ๔ เมตร ยาว ๑๔๔ เมตร หน้า ๐.๑๐ เมตร หรือพื้นที่ผิวจราจรไม่น้อยกว่า ๕๗๖ ตารางเมตร	-	๕๑,๓๐๐	-	-	-	จำนวนการก่อสร้างถนนและมาตรฐานถนน	ประชาชนสัญจรไปมา มีความสะดวกสบายและความปลอดภัยมากยิ่งขึ้น	กองช่าง
๓๒	โครงการขุดลอกคลอง/คูระบายน้ำลำธารที่ต้นเขิน ต้นเขิน หมู่ที่ ๑-๗	เพื่อให้การระบายน้ำมีประสิทธิภาพ	ขุดลอกคลอง/คูระบายน้ำ/ลำธารที่ต้นเขิน ต้นเขิน หมู่ที่ ๑-๗	๒๐๐,๐๐๐	๒๐๐,๐๐๐	๒๐๐,๐๐๐	๒๐๐,๐๐๐	๒๐๐,๐๐๐	จำนวนการขุดลอกคูระบายน้ำ	๑. ไม่มีน้ำท่วมขังในช่วงหน้าฝนหรือในช่วงที่ฝนตกหนัก ๒. ลดปัญหาน้ำท่วมขังส่งกลิ่นเหม็นรบกวนผู้ที่อยู่บริเวณใกล้เคียงและผู้ที่เกี่ยวข้อง	กองช่าง
๓๓	โครงการบุกเบิกถนนลูกรัง/ซ่อมแซม ม.๑ - ๗ ตำบลคึกคัก	เพื่อความสะดวกและปลอดภัยแก่ผู้ใช้เส้นทางสัญจรไปมา	บุกเบิกถนนลูกรังและซ่อมแซม ซอยต่างๆ ในพื้นที่ตำบลคึกคัก	-	-	๕๐๐,๐๐๐	๕๐๐,๐๐๐	๕๐๐,๐๐๐	จำนวนถนนที่เพิ่มขึ้น	ประชาชนในหมู่บ้านมีถนนในการสัญจรไปมามากขึ้น มีความสะดวกมากขึ้น	กองช่าง
๓๔	โครงการบุกเบิกถนนลูกรังซอยบัวแก้วหมู่ที่ ๔ ตำบลคึกคัก อ.ตะกั่วป่า จ.พังงา	เพื่อความสะดวกและปลอดภัยแก่ผู้ใช้เส้นทางสัญจรไปมา	บุกเบิกถนนลูกรัง กว้าง ๖ เมตร ยาว ๒,๐๐๐ เมตร	-	-	-	-	๔,๒๐๐,๐๐๐	จำนวนถนนที่เพิ่มขึ้น	ประชาชนในหมู่บ้านมีถนนในการสัญจรไปมาเพิ่มขึ้น มีความสะดวกมากขึ้น	กองช่าง
๓๕	โครงการปรับปรุง/ซ่อมแซมถนน สะพาน คูระบายน้ำที่เสียหาย หมู่ที่ ๑ - ๗	เพื่อปรับปรุง/ซ่อมแซมถนน สะพาน คูระบายน้ำให้ใช้งานได้ดังเดิม	ปรับปรุงซ่อมแซมถนน สะพาน คูระบายน้ำ หมู่ที่ ๑ - ๗	๗๐๐,๐๐๐	๘๐๐,๐๐๐	๙๐๐,๐๐๐	๙๐๐,๐๐๐	๙๐๐,๐๐๐	จำนวน ถนน สะพาน คูระบายน้ำที่ได้รับการซ่อมแซม	ถนน สะพาน คูระบายน้ำที่ชำรุด เสียหาย สามารถใช้งานได้ดังเดิม	กองช่าง
๓๖	โครงการก่อสร้างสะพาน คสล. สายทุ่งขมิ้น บางตาเทียน ม.๔	เพื่อการสัญจรไปมา มีความสะดวกมากยิ่งขึ้น	ก่อสร้างสะพาน คสล. ขนาดกว้าง ๖.๐๐ เมตร ยาว ๑๗.๐๐ เมตร	-	-	๔,๐๐๐,๐๐๐	-	-	จำนวนสะพานที่ก่อสร้างและก่อสร้างสะพานตามมาตรฐานที่	ประชาชนมีความสะดวกสบายในการสัญจรไปมา ประชาชนมีคุณภาพชีวิตที่ดีขึ้น	กองช่าง

ยุทธศาสตร์ที่ ๗ การพัฒนาทางด้านโครงสร้างพื้นฐานและสาธารณูปโภค

๗.๒ แผนงานอุตสาหกรรมและการโยธา

แบบ ผ. ๐๒

ที่	โครงการ	วัตถุประสงค์	เป้าหมาย (ผลผลิตโครงการ)	งบประมาณ					ตัวชี้วัด kpi	ผลที่คาดว่าจะได้รับ	หน่วยงาน รับผิดชอบหลัก
				๒๕๖๑ (บาท)	๒๕๖๒ (บาท)	๒๕๖๓ (บาท)	๒๕๖๔ (บาท)	๒๕๖๕ (บาท)			
๓๗	ก่อสร้างกำแพง คสล.กั้นน้ำ พร้อมปรับปรุงซ่อมแซมคู ระบายน้ำหมู่ที่ ๖	เพื่อให้การระบายน้ำมี ประสิทธิภาพลดปัญหา น้ำท่วมขัง	๑.ก่อสร้างกำแพง คสล.กั้นน้ำ กว้างประมาณ ๒.๐๐ เมตร ยาวประมาณ ๓๐.๐๐ เมตร ๒.ปรับปรุง/ซ่อมแซมคูระบายน้ำ คสล.สูงประมาณ ๒.๐๐ เมตร ยาวประมาณ ๗๕.๐๐ เมตร	-	-	-	๑,๐๐๐,๐๐๐	๑,๐๐๐,๐๐๐	ก่อสร้างกำแพง กั้นน้ำและซ่อม แซมคูระบาย น้ำได้ตาม มาตรฐาน	ปัญหาน้ำท่วมขังลดลง	กองช่าง
๓๘	โครงการก่อสร้างกำแพงกั้น ดินป้องกันการกัดเซาะตลิ่ง *	เพื่อป้องกันการพังทลายของ ตลิ่ง	ก่อสร้างกำแพงกั้นดินพังทลายใน พื้นที่ตำบลคึกคัก ม.๑-๗	-	-	-	๑,๐๐๐,๐๐๐	-	สามารถ ป้องกันการ กัดเซาะได้	การพังทลายของแนวตลิ่ง ลดลง	กองช่าง
๓๙	โครงการรื้อถอนโรงโม่ หมู่ที่ ๔	รื้อถอนอาคาร ปรับปรุง ภูมิทัศน์ให้สวยงาม	รื้อถอนโรงโม่ หมู่ที่ ๔	-	-	-	-	๕๐๐,๐๐๐	อาคารโรง โม่มีการ รื้อถอน	ภูมิทัศน์บริเวณอาคารโรง โม่มีความสวยงาม ยิ่งขึ้น	กองช่าง
๔๐	โครงการปรับปรุงพื้นที่บริเวณ สำนักงานเทศบาลตำบลคึกคัก หมู่ที่ ๔	เพื่อเป็นการปรับปรุงภูมิทัศน์ให้ สวยงามยิ่งขึ้น	ปริมาณดินถมไม่น้อยกว่า ๗,๙๔๖ ลบ.ม.	-	-	๓,๓๖๗,๖๐๐	-	-	จำนวนการ ปรับปรุงพื้นที่	ภูมิทัศน์บริเวณอาคารโรง โม่มีความสวยงาม ยิ่งขึ้น	กองช่าง
๔๑	โครงการติดตั้งระบบ สัญญาณไฟจราจรบริเวณ สี่แยกน้ำตกโดนช่องฟ้า- ซอยไทยใหม่ หมู่ที่ ๕	เพื่อให้เกิดความปลอดภัย ในการสัญจรคมนาคม	ติดตั้งระบบสัญญาณจราจรบริเวณ สี่แยกน้ำตกโดนช่องฟ้า-ซอยไทยใหม่	-	-	-	-	๓,๐๐๐,๐๐๐	ติดตั้งระบบ จราจรที่ได้ มาตรฐาน	ประชาชนในพื้นที่มี ความปลอดภัยในชีวิต และทรัพย์สิน	กองช่าง
๔๒	โครงการติดตั้งสัญญาณ ไฟกระพริบแบบฟูลรอย ริมเวณแนวปะการัง	เพื่อป้องกันและรักษาแนว ปะการังให้มีความสวยงาม ตลอดไป	บริเวณแหลมปะการัง	-	-	-	๘๐๐,๐๐๐	-	ปะการังได้ รับการรักษา	พื้นที่มีความสวยงาม อัตรา นักท่องเที่ยวเพิ่มขึ้นทุกปี	กองช่าง
๔๓	โครงการขุดลอกฝายน้ำทุ่ง ขมินหมู่ที่ ๔	เพื่อให้กักเก็บน้ำไว้ใช้ อุปโภคบริโภค	ขุดลอกฝายน้ำทุ่งขมิน	๑๐๐,๐๐๐	-	-	-	-	จำนวนฝาย ที่ขุดลอก	ประชาชนมีน้ำใช้อย่าง ทั่วทุก	กองช่าง



๗.๒ แผนงานอุตสาหกรรมและการโยธา

ที่	โครงการ	วัตถุประสงค์	เป้าหมาย	งบประมาณ					ตัวชี้วัด kpi	ผลลัพธ์ที่คาดว่าจะได้รับ	หน่วยงาน ที่รับ ผิดชอบ
				๒๕๖๑ (บาท)	๒๕๖๒ (บาท)	๒๕๖๓ (บาท)	๒๕๖๔ (บาท)	๒๕๖๕ (บาท)			
๔๔	โครงการปรับปรุงซ่อมแซม เพิ่มผิวจราจรพร้อมทาสี เส้นจราจร สายเขาสะบ้า ปะการัง	เพื่อความปลอดภัยในการ จราจร	ปรับปรุงซ่อมแซม ถนน	-	-	-	๑,๐๐๐,๐๐๐	-	ประชาชน มีความปลอดภัย เพิ่มขึ้น ภัยเพิ่มขึ้น	บริเวณสะพานคลองหลา- โอน ริมถนนเพชรเกษม มีความสวยงาม เป็นระเบียบ มีความสวยงาม เป็นระเบียบ	กองช่าง
๔๕	โครงการก่อสร้างระบบน้ำ ดื่มสะอาดบริการชุมชน หมู่ที่ ๒ บ้านบางขยะ	เพื่อให้ประชาชนมีน้ำสะอาดใช้ใน การอุปโภค บริโภค	ก่อสร้างระบบเครื่องกรองน้ำและโรง เรือนแบบครบวงจร	-	-	-	-	๓๐๐,๐๐๐	ประชาชนมีน้ำ อุปโภค บริโภค อย่างเพียงพอ	ประชาชนมีน้ำดื่มสะอาด มีคุณภาพ ใช้อย่างเพียงพอ	กองช่าง
๔๖	โครงการก่อสร้างคูระบายน้ำ คสล. พร้อมบ่อพัก และปรับปรุงผิวจราจรแอสฟัล ติกคอนกรีต ถนนสายวัดผดุง ธรรมवास หมู่ที่ ๓ ตำบลคึกคัก	เพื่อเป็นการแก้ไขน้ำท่วมถนน เพชรเกษม หมายเลข ๔	วางท่อ คสล. จำนวน ๓๘๘ ท่อน พร้อมบ่อพัก ปรับปรุงผิวจราจรแอสฟัลติกคอนกรีต สายวัดผดุงธรรมवास กว้าง ๕ เมตร ยาว ๔๙ เมตร	-	๔,๗๕๖,๐๐๐	๔,๗๕๖,๐๐๐	๔,๗๕๖,๐๐๐	๔,๗๕๖,๐๐๐	คูระบายน้ำ สามารถระบายน้ำ ได้เป็นอย่างดี	สามารถแก้ไขน้ำท่วมถนน เพชรเกษมได้อย่างมีประสิทธิภาพ	กองช่าง
๔๗	โครงการก่อสร้างเส้นทางเดิน หมู่ที่ ๖	เพื่อให้เกิดความสวยงาม และ เป็นระเบียบ เรียบร้อย	ก่อสร้างเส้นทาง เดินสุขภาพ ซอยปากคลอง	-	-	๓,๔๗๓,๐๐๐	๓,๔๗๓,๐๐๐	๓,๔๗๓,๐๐๐	ทางเท้า	นักท่องเที่ยวและประชาชน	กองช่าง
๔๘	ติดตั้งไฟสัญญาณจราจร แยกเขาวง ม.๓	เพื่อแก้ปัญหาอุบัติเหตุทาง จราจร	ติดตั้งสัญญาณไฟจราจร ทางแยกเขาวง	-	-	-	๒,๕๐๐,๐๐๐	-	มีความปลอดภัย เพิ่มขึ้น	การจราจรมีความปลอดภัย ลดอุบัติเหตุจากจราจร	กองช่าง อบจ
๔๙	โครงการปรับปรุงผิวจราจร สายเขาสะบ้า-ปะการัง หมู่ที่ ๒	เพื่อความสะดวกในการสัญจรไป มา ของประชาชนและนักท่องเที่ยว	ปรับปรุงผิวจราจร กว้าง ๕.๐๐เมตร ยาว ๓,๖๒๔.๐๐ เมตร หนา ๐.๐๕ เมตร พร้อมสะพาน ขนาด กว้าง ๖.๐๐ เมตร ยาว ๑๗.๐๐ เมตร	๑๐,๙๒๐,๒๐๐	๑๐,๙๒๐,๒๐๐	๑๐,๙๒๐,๒๐๐	๑๐,๙๒๐,๒๐๐	๑๐,๙๒๐,๒๐๐	ผิวจราจรและ สะพาน สามารถ ใช้งานได้	ประชาชนและนักท่องเที่ยว มีความสะดวกในการสัญจร	กองช่าง จ.พังงา
๕๐	โครงการก่อสร้างบุกเบิกถนน หินกะสะ ซอยปายักษ์ ม.๔	๑.เพื่อให้การสัญจรไปมาในหมู่บ้าน มีความสะดวกสบายและความ ปลอดภัยมากยิ่งขึ้น ๒.ส่งเสริมการท่องเที่ยวในพื้นที่	ช่วงที่๑ขนาดกว้าง ๓.๕๐ ม.ยาว๙๓ ม. หนา ๐.๑๐ ม. หรือพื้นที่ผิวจราจรไม่ น้อยกว่า ๓๒๕.๕๐ ตร.ม. ช่วงที่๒ขนาดกว้าง ๔ ม.ยาว๑๑๘ ม. หนา ๐.๑๐ ม. หรือพื้นที่ผิวจราจรไม่ น้อยกว่า ๔๗๒ ตร.ม. รวมพื้นที่ผิวจราจรไม่น้อยกว่า ๗๙๗.๕๐ ตร.ม.	-	๑๗๑,๘๐๐	-	-	-	จำนวนการก่อสร้าง ถนนและมาตรฐาน ถนน	ประชาชนสัญจรไปมามี ความสะดวกสบายและ ความปลอดภัยมากยิ่งขึ้น	กองช่าง

ยุทธศาสตร์ที่ ๗ การพัฒนาโครงสร้างพื้นฐาน

แบบ ผ. ๐๒

๗.๒ แผนงานอุตสาหกรรมและการโยธา

ที่	โครงการ	วัตถุประสงค์	เป้าหมาย	งบประมาณ					ตัวชี้วัด kpi	ผลลัพธ์ที่คาดว่าจะได้รับ	หน่วยงาน ที่รับ ผิดชอบ
				๒๕๖๑ (บาท)	๒๕๖๒ (บาท)	๒๕๖๓ (บาท)	๒๕๖๔ (บาท)	๒๕๖๕ (บาท)			
๕๑	โครงการปรับปรุงถนนแอสฟัลติกพร้อมท่อระบายน้ำและทางเดินเท้า สายชายหาดบางเนียง	๑.เพื่อแก้ไขปัญหาน้ำท่วมขังโดยเฉพาะหน้าฝน ๒.เพื่อความสะดวกในการสัญจรไปมา ของประชาชนและนักท่องเที่ยว	ก่อสร้าง/ปรับปรุงถนนแอสฟัลติกพร้อมท่อระบายน้ำและทางเดินเท้า สายชายหาดบางเนียง บางเนียงซอย ๑ บางเนียงซอย ๒ บางเนียงซอย๓ บางเนียงซอย๔ ซอยเลียบบคลองบางเนียง ซอยปากคลองบางเนียง ซอยไทยใหม่	๓๑,๐๕๔,๙๐๐	๓๑,๐๕๔,๙๐๐	๓๑,๐๕๔,๙๐๐	๓๑,๐๕๔,๙๐๐	๓๑,๐๕๔,๙๐๐	๑.การระบายน้ำได้ดีไม่มีน้ำท่วมขัง ๒.ผิวจราจรใช้งานได้อย่างดี ๓.ทางเท้า	๑.สามารถป้องกันน้ำท่วมได้เป็นอย่างดีโดยเฉพาะในช่วงฤดูฝน ๒.ผิวจราจรได้รับการปรับปรุงได้เป็นอย่างดี ๓.ทางเท้ามีความต่อเนื่อง	กองช่าง จ.พังงา กรมส่งเสริมฯ
๕๒	โครงการปรับปรุงซ่อมแซมอาคารศูนย์บริการนักท่องเที่ยวแบบครบวงจร หมู่ที่ ๖	เพื่อส่งเสริมการท่องเที่ยวและประชาสัมพันธ์	ปรับปรุงซ่อมแซมอาคารศูนย์บริการนักท่องเที่ยวแบบครบวงจรหมู่ที่๖ จำนวน ๑ หลัง	-	๓,๐๐๐,๐๐๐	๓,๐๐๐,๐๐๐	-	-	ปรับปรุงซ่อมแซมอาคารศูนย์บริการฯ	อาคารศูนย์บริการนักท่องเที่ยวที่ได้รับการซ่อมแซม	กองช่าง
๕๓	โครงการก่อสร้างถนน คสล. ซอยยาวเขียว ม.๑ (ต่อเนื่อง)	๑.เพื่อให้การสัญจรไปมาในหมู่บ้านมีความสะดวกสบายและความปลอดภัยมากยิ่งขึ้น ๒.ส่งเสริมการท่องเที่ยวในพื้นที่	ก่อสร้างถนน คสล. กว้าง ๔ เมตร ยาว๘๘เมตร หนา ๐.๑๕เมตร(ต่อเนื่อง)	-	-	-	๒๕๐,๐๐๐	๒๕๐,๐๐๐	จำนวนการก่อสร้างถนนและมาตรฐานถนน	ประชาชนสัญจรไปมา มีความสะดวกสบายและความปลอดภัยมากยิ่งขึ้น	กองช่าง
๕๔	โครงการปรับปรุงยกระดับถนนคอนกรีตเสริมเหล็ก ซอยชายทะเลคี๊ก ม.๓	๑.เพื่อให้การสัญจรไปมาในหมู่บ้านมีความสะดวกสบายและความปลอดภัยมากยิ่งขึ้น ๒.ส่งเสริมการท่องเที่ยวในพื้นที่	ผิวจราจร กว้าง๕ เมตร ยาว ๑๖๔ เมตร หนา ๐.๑๕ เมตร พร้อมไหล่ทางข้างละ ๐.๕๐ เมตร หรือพื้นที่ผิวจราจรไม่น้อยกว่า ๘๒๐ ตารางเมตร	-	-	๑,๒๓๙,๑๐๐	-	-	จำนวนการก่อสร้างถนนและมาตรฐานถนน	ประชาชนสัญจรไปมา มีความสะดวกสบายและความปลอดภัยมากยิ่งขึ้น	กองช่าง
๕๕	โครงการก่อสร้างถนน คสล. ซอยบางหมาก ม.๔	๑.เพื่อให้การสัญจรไปมาในหมู่บ้านมีความสะดวกสบายและความปลอดภัยมากยิ่งขึ้น ๒.ส่งเสริมการท่องเที่ยวในพื้นที่	ก่อสร้างถนน คสล. กว้าง ๕ เมตร ยาว ๓๐๐เมตร	-	-	-	๑,๐๐๐,๐๐๐	๑,๐๐๐,๐๐๐	จำนวนการก่อสร้างถนนและมาตรฐานถนน	ประชาชนสัญจรไปมา มีความสะดวกสบายและความปลอดภัยมากยิ่งขึ้น	กองช่าง
๕๖	โครงการก่อสร้างบุกเบิกถนนหินกะสะ ซอยใจหลัก ม.๓	๑.เพื่อให้การสัญจรไปมาในหมู่บ้านมีความสะดวกสบายและความปลอดภัยมากยิ่งขึ้น ๒.ส่งเสริมการท่องเที่ยวในพื้นที่	ช่วงที่๑ ขนาดกว้าง ๖ ม. ยาว ๘๗๔ ม. หนา ๐.๑๐ ม. หรือพื้นที่ผิวจราจรไม่น้อยกว่า ๒,๘๔๔ ตร.ม. ช่วงที่๒ ขนาดกว้าง ๕.๒๕ ม. ยาว ๖๕ ม. หนา ๐.๑๕ ม. หรือพื้นที่ผิวจราจรไม่น้อยกว่า ๓๔๑.๒๕ ตร.ม. รวมพื้นที่ผิวจราจรไม่น้อยกว่า ๓๑๘๕.๒๕ ตร.ม.	-	๓๖๖,๕๐๐	-	-	-	จำนวนการก่อสร้างถนนและมาตรฐานถนน	ประชาชนสัญจรไปมา มีความสะดวกสบายและความปลอดภัยมากยิ่งขึ้น	กองช่าง

ยุทธศาสตร์ที่ ๗ การพัฒนาโครงสร้างพื้นฐาน

แบบ ผ. ๐๒

๗.๒ แผนงานอุตสาหกรรมและการโยธา

ที่	โครงการ	วัตถุประสงค์	เป้าหมาย	งบประมาณ					ตัวชี้วัด kpi	ผลลัพธ์ที่คาดว่าจะได้รับ	หน่วยงาน ที่รับผิดชอบ
				๒๕๖๑ (บาท)	๒๕๖๒ (บาท)	๒๕๖๓ (บาท)	๒๕๖๔ (บาท)	๒๕๖๕ (บาท)			
๕๗	โครงการก่อสร้างทางเชื่อมถนน คสล. ซอยตัดใหม่ ม.๓	๑. เพื่อให้การสัญจรไปมาในหมู่บ้านมีความสะดวกสบายและความปลอดภัยมากยิ่งขึ้น ๒. ส่งเสริมการท่องเที่ยวในพื้นที่	ก่อสร้างทางเชื่อม คสล.	-	-	-	๑๕๐,๐๐๐	๑๕๐,๐๐๐	จำนวนการก่อสร้างถนนและมาตรฐานถนน	ประชาชนสัญจรไปมา มีความสะดวกสบายและความปลอดภัยมากยิ่งขึ้น	กองช่าง
๕๘	โครงการก่อสร้างบุกเบิกยกระดับถนนหินกะสະ ซอยในบ้าน ๑ ม.๖	๑. เพื่อให้การสัญจรไปมาในหมู่บ้านมีความสะดวกสบายและความปลอดภัยมากยิ่งขึ้น ๒. ส่งเสริมการท่องเที่ยวในพื้นที่	ผิวจราจรกว้าง ๖ เมตร ยาว ๒๐๐ เมตร หนา ๐.๑๐ เมตร พร้อมวางท่อ คสล. Ø ๑๗x๑๘๔ ท่อน จำนวน ๒ แถว หรือผิวจราจรไม่น้อยกว่า ๑,๒๐๐ ตร.ม.	-	๔๖๘,๒๐๐	-	-	-	จำนวนการก่อสร้างถนนและมาตรฐานถนน	ประชาชนสัญจรไปมา มีความสะดวกสบายและความปลอดภัยมากยิ่งขึ้น	กองช่าง
๕๙	โครงการก่อสร้างทางเชื่อมคสล. ซอยทุ่งขมิ้นกลาง ม.๔	๑. เพื่อให้การสัญจรไปมาในหมู่บ้านมีความสะดวกสบายและความปลอดภัยมากยิ่งขึ้น ๒. ส่งเสริมการท่องเที่ยวในพื้นที่	ก่อสร้างทางเชื่อม คสล.	-	-	๑๕๐,๐๐๐	๑๕๐,๐๐๐	๑๕๐,๐๐๐	จำนวนการก่อสร้างถนนและมาตรฐานถนน	ประชาชนสัญจรไปมา มีความสะดวกสบายและความปลอดภัยมากยิ่งขึ้น	กองช่าง
๖๐	โครงการก่อสร้างถนนคอนกรีตเสริมเหล็กซอยประจวบบุททิศ ๒ ม.๕	๑. เพื่อให้การสัญจรไปมาในหมู่บ้านมีความสะดวกสบายและความปลอดภัยมากยิ่งขึ้น ๒. ส่งเสริมการท่องเที่ยวในพื้นที่	ก่อสร้างถนน คสล. กว้าง ๕ เมตร ยาว ๑๕๐ เมตร หนา ๐.๑๕ เมตร พร้อมไหล่ทางข้างละ ๐.๕๐ เมตร พื้นที่ผิวจราจรไม่น้อยกว่า ๗๕๐ ตารางเมตร	-	-	๔๙๖,๐๐๐	-	-	จำนวนการก่อสร้างถนนและมาตรฐานถนน	ประชาชนสัญจรไปมา มีความสะดวกสบายและความปลอดภัยมากยิ่งขึ้น	กองช่าง
๖๑	โครงการก่อสร้างถนนหินกะสະยกระดับซอยบ้านบางเนียง ม.๕	๑. เพื่อให้การสัญจรไปมาในหมู่บ้านมีความสะดวกสบายและความปลอดภัยมากยิ่งขึ้น ๒. ส่งเสริมการท่องเที่ยวในพื้นที่	ก่อสร้างถนนหินกะสະ กว้าง ๘ เมตร ยาว ๑,๔๐๐ ม.	-	๒,๕๐๐,๐๐๐	๒,๕๐๐,๐๐๐	-	-	จำนวนการก่อสร้างถนนและมาตรฐานถนน	ประชาชนสัญจรไปมา มีความสะดวกสบายและความปลอดภัยมากยิ่งขึ้น	กองช่าง
๖๒	โครงการก่อสร้างฝัปกั้นระบายน้ำคอนกรีตเสริมเหล็ก ซอยชนะภัย ม.๒	เพื่อความปลอดภัยของประชาชนผู้ใช้เส้นทาง	ขนาดฝัปกั้น คสล. กว้าง ๐.๗๕ ม. หนา ๐.๑๒ ม. ยาว ๑๐๐ ม. จำนวนไม่น้อยกว่า ๕๕๔ ชุด	-	-	๗๓๑,๐๐๐	-	-	จำนวนฝัปกั้นระบายน้ำ	ผู้สัญจรไปมา มีความปลอดภัยมากยิ่งขึ้น	กองช่าง
๖๓	โครงการก่อสร้างถนนหินกะสະผสมดินทราย ซอยละม่อม ม.๒	เพื่อให้การสัญจรไปมาในหมู่บ้านมีความสะดวกสบายและความปลอดภัยมากยิ่งขึ้น	ผิวจราจรกว้าง ๕ เมตร ยาว ๑๔๗ เมตร ไม่น้อยกว่า ๗๓๕ ตารางเมตร	-	๖๕,๕๐๐	-	-	-	จำนวนการก่อสร้างถนนและมาตรฐานถนน	ประชาชนสัญจรไปมา มีความสะดวกสบายและความปลอดภัยมากยิ่งขึ้น	กองช่าง
๖๔	โครงการก่อสร้างถนนคอนกรีตเสริมเหล็ก ซอยชนะภัย ม.๒	๑. เพื่อให้การสัญจรไปมาในหมู่บ้านมีความสะดวกสบายและความปลอดภัยมากยิ่งขึ้น ๒. ส่งเสริมการท่องเที่ยวในพื้นที่	ก่อสร้างถนน คสล. กว้าง ๕ เมตร ยาว ๑๙๐ เมตร หนา ๐.๑๕ เมตร พร้อมไหล่ทางข้างละ ๐.๕๐ เมตร พื้นที่ผิวจราจรไม่น้อยกว่า ๘๒๐ ตารางเมตร	-	-	๖๒๕,๐๐๐	-	-	จำนวนการก่อสร้างถนนและมาตรฐานถนน	ประชาชนสัญจรไปมา มีความสะดวกสบายและความปลอดภัยมากยิ่งขึ้น	กองช่าง

ยุทธศาสตร์ที่ ๗ การพัฒนาโครงสร้างพื้นฐาน

แบบ ผ. ๐๒

๗.๒ แผนงานอุตสาหกรรมและการโยธา

ที่	โครงการ	วัตถุประสงค์	เป้าหมาย	งบประมาณ					ตัวชี้วัด kpi	ผลลัพธ์ที่คาดว่าจะได้รับ	หน่วยงาน ที่รับ ผิดชอบ
				๒๕๖๑ (บาท)	๒๕๖๒ (บาท)	๒๕๖๓ (บาท)	๒๕๖๔ (บาท)	๒๕๖๕ (บาท)			
๖๕	โครงการก่อสร้างถนน คสล. ซอยหมวดชัย ม.๕	๑. เพื่อให้การสัญจรไปมาในหมู่บ้าน มีความสะดวกสบายและความปลอดภัยมากยิ่งขึ้น ๒. ส่งเสริมการท่องเที่ยวในพื้นที่	ก่อสร้างถนน คสล. กว้าง ๔ เมตร ยาว ๑๒๐ เมตร	-	-	๓๒๐,๐๐๐	-	-	จำนวนการก่อสร้างถนนและมาตรฐานถนน	ประชาชนสัญจรไปมา มีความสะดวกสบายและความปลอดภัยมากยิ่งขึ้น	กองช่าง
๖๖	โครงการก่อสร้างครุระบายน้ำสายในบ้าน ม.๖	๑. เพื่อแก้ไขปัญหาท่วมขังในช่วงหน้าฝนและช่วงที่มีฝนตกมาก ๒. เพื่อความปลอดภัยของผู้ที่สัญจรไปมา ๓. เพื่อให้การระบายน้ำมีประสิทธิภาพมากขึ้น	ก่อสร้างครุระบายน้ำสายในบ้าน	-	-	๑,๕๐๐,๐๐๐	-	-	จำนวนครุระบายน้ำ	๑. ไม่มีน้ำท่วมขังในช่วงหน้าฝนหรือในช่วงที่ฝนตกหนัก ๒. ลดปัญหาน้ำท่วมขังส่งกลิ่นเหม็นรบกวนผู้ที่อยู่บริเวณใกล้เคียงและผู้ที	กองช่าง
๖๗	โครงการวางท่อ คสล. ซอยบุกเบิกใหม่ ม.๖	เพื่อให้การสัญจรไปมาในหมู่บ้าน มีความสะดวกสบายและความปลอดภัยมากยิ่งขึ้น	วางท่อ คสล. ขนาด ๑'๑ เมตร ๘ท่อน จำนวน ๒ จุด	-	-	๑๐๐,๐๐๐	-	-	จำนวนท่อ คสล.	ประชาชนสัญจรไปมา มีความสะดวกสบายและความปลอดภัยมากยิ่งขึ้น	กองช่าง
๖๘	โครงการปรับปรุงถนนแอสฟัลติกคอนกรีต ซอยบางเนียง หมู่ที่ ๕	๑. เพื่อให้การสัญจรไปมาในหมู่บ้าน มีความสะดวกสบายและความปลอดภัยมากยิ่งขึ้น ๒. ส่งเสริมการท่องเที่ยวในพื้นที่	ปรับปรุงผิวจราจร ขนาดกว้าง ๕.๐๐ เมตร ยาว ๑,๙๐๘.๐๐ เมตร หนา ๐.๐๕ เมตร	-	-	๓,๕๐๐,๐๐๐	-	-	ถนนได้รับการปรับปรุงและได้มาตรฐาน	ประชาชนสัญจรไปมา มีความสะดวกสบายและความปลอดภัยมากยิ่งขึ้น	กองช่าง จ.พังงา
๖๙	โครงการก่อสร้างถนนคอนกรีตเสริมเหล็ก ถนนภายในเทศบาล-ซอยบางหมาก ๒ ม.๔	๑. เพื่อให้การสัญจรไปมาในหมู่บ้าน มีความสะดวกสบายและความปลอดภัยมากยิ่งขึ้น ๒. ส่งเสริมการท่องเที่ยวในพื้นที่	ช่วงที่๑ ถนนภายในเทศบาลขนาดผิวจราจร กว้าง ๕ เมตร ยาว ๙๐ เมตร หนา ๐.๑๕ เมตร พร้อมไหล่ทางข้างละ ๐.๕๐ เมตร หรือผิวจราจรไม่น้อยกว่า ๔๕๐ ตร.ม. ช่วงที่๒ ซอยบางหมาก ๒ขนาดผิวจราจร กว้าง ๓.๕ เมตร ยาว ๙๐ เมตร หนา ๐.๑๕ เมตร พร้อมไหล่ทางข้างละ ๐.๒๐ เมตร หรือผิวจราจรไม่น้อยกว่า ๓๑๕ ตร.ม. รวมพื้นที่ผิวจราจรไม่น้อยกว่า ๗๖๕ ตร.ม.	-	๔๙๘,๐๐๐	-	-	-	จำนวนการก่อสร้างถนนและมาตรฐานถนน	ประชาชนสัญจรไปมา มีความสะดวกสบายและความปลอดภัยมากยิ่งขึ้น	กองช่าง

ยุทธศาสตร์ที่ ๗ การพัฒนาโครงสร้างพื้นฐาน

แบบ ผ. ๐๒

๗.๒ แผนงานอุตสาหกรรมและการโยธา

ที่	โครงการ	วัตถุประสงค์	เป้าหมาย	งบประมาณ					ตัวชี้วัด kpi	ผลลัพธ์ที่คาดว่าจะได้รับ	หน่วยงาน ที่รับ ผิดชอบ
				๒๕๖๑ (บาท)	๒๕๖๒ (บาท)	๒๕๖๓ (บาท)	๒๕๖๔ (บาท)	๒๕๖๕ (บาท)			
๗๐	โครงการก่อสร้างศูนย์บริการนักท่องเที่ยวแบบครบวงจร	๑. เพื่อเป็นการส่งเสริมการท่องเที่ยว ประชาสัมพันธ์แหล่งท่องเที่ยวและ กิจกรรมด้านการท่องเที่ยวในเขตพื้นที่เทศบาลตำบลคึกคัก สถานที่ท่องเที่ยวต่างๆ ให้นักท่องเที่ยวและประชาชนทราบ จึงได้จัดตั้งศูนย์บริการนักท่องเที่ยวเทศบาลตำบลคึกคัก บริเวณ เรือตรวจการณ์ ๘๑๓ ๒. เพื่อเป็นศูนย์กลางให้บริการนักท่องเที่ยวของจังหวัดพังงา เป็นศูนย์บริการนักท่องเที่ยวที่ครบวงจร ๓. เพื่อให้สอดคล้องกับความต้องการของนักท่องเที่ยวชาวไทยในการจัดตั้งศูนย์บริการข้อมูลนักท่องเที่ยวแบบครบวงจรของเทศบาล	๑. หน่วยงาน ส่วนราชการ ต่างๆ ภาคเอกชนได้ ร่วมกันบูรณาการภารกิจ ให้บริการนักท่องเที่ยว ๒. นักท่องเที่ยวไม่น้อยกว่า ๑๐๐,๐๐๐ /ปี เข้ามาใช้บริการนักท่องเที่ยว	๑,๐๐๐,๐๐๐	๒,๐๐๐,๐๐๐	๑,๐๐๐,๐๐๐	๑,๐๐๐,๐๐๐	๑,๐๐๐,๐๐๐	ศูนย์บริการ นักท่องเที่ยว	๑. เพื่อเกิดการบูรณาการหน่วยงานต่างๆ ๒. ประชาชนได้รับการบริการท่องเที่ยว จากจุดเดียว	สำนักปลัด
๗๑	โครงการก่อสร้างโรงเรียนสาธิตเทศบาลตำบลคึกคักชั้นประถมศึกษา ปีที่ ๑ - ๖	เพื่อยกระดับการจัดการศึกษาในพื้นที่ตำบลคึกคักให้มีคุณภาพทางวิชาการ ตามหลักสูตรประถมศึกษากระทรวงศึกษาธิการ (หลักสูตรพิเศษ)	ก่อสร้างโรงเรียนสาธิตเทศบาลตำบลคึกคัก จำนวน ๑ แห่ง	-	-	๒,๐๐๐,๐๐๐	๑๕๐,๐๐๐,๐๐๐	-	โรงเรียนสาธิต เทศบาลตำบล คึกคัก	เด็กและเยาวชนตำบลคึกคักได้รับการศึกษาในสถานศึกษาอย่างมีคุณภาพ	กองการศึกษา / กองช่าง

ยุทธศาสตร์ที่ ๗ การพัฒนาโครงสร้างพื้นฐาน

๗.๒ แผนงานอุตสาหกรรมและการโยธา

ที่	โครงการ	วัตถุประสงค์	เป้าหมาย	งบประมาณ					ตัวชี้วัด kpi	ผลลัพธ์ที่คาดว่าจะได้รับ	หน่วยงาน ที่รับผิดชอบ
				๒๕๖๑ (บาท)	๒๕๖๒ (บาท)	๒๕๖๓ (บาท)	๒๕๖๔ (บาท)	๒๕๖๕ (บาท)			
๗๒	โครงการก่อสร้างพื้น คสล ขนาด ๓x๓ เมตร ฐานรับ เครื่องออกกำลังกายกลางแจ้ง จำนวน ๑๕ สถานี	เพื่อส่งเสริมการออกกำลังกายของประชาชนในตำบลคึกคัก	มีเครื่องออกกำลังกายกลางแจ้งจำนวน๑๕สถานี ๑.สถานีคู่มือบริหาร กล้ามเนื้อ ๒.สถานีคู่มือบริหารกล้ามเนื้อ ๓.สถานีคู่มือบริหารหลังและเอว ๔.สถานีคู่มือเดินอากาศ๒ชุด ๕.สถานีคู่มือตีหมัดแกว่งตัว๒ชุด ๖.สถานีคู่มือจักรยานก้าวเดิน ๒ ชุด ๗.สถานีคู่มือพิชิตบริเวณหน้าท้อง ๘.สถานีบริหารขาเหยียด ๙.สถานีบริหารกล้ามเนื้อแขน ๑๐.สถานีคู่มือบริหารโยนยกตัว ๑๑.สถานีคู่มือปิดเอวบริหารตัว ๒ชุด	-	๑๕๐,๐๐๐	๑๕๐,๐๐๐	๒๐๐,๐๐๐	๒๐๐,๐๐๐	๑.จำนวนเครื่องออกกำลังกายกลางแจ้ง จำนวนเครื่องประชาชน ที่มาใช้บริการ ความพึงพอใจ ของผู้มาใช้ บริการ	ประชาชนที่มาใช้บริการ มีความสะดวกปลอดภัย และระเบียบเรียบร้อย ของสถานที่ ออกกำลังกาย	กองการศึกษา / กองช่าง
๗๓	โครงการก่อสร้างที่จอดรถ ช่อมเรือ แหลมปะการัง	เพื่อเป็นสถานที่ไว้จอดเรือและช่อมเรือ	ก่อสร้างอาคารที่จอดรถ ตามแบบแปลนที่เทศบาลตำบลคึกคักกำหนด	-	-	-	-	๒,๐๐๐,๐๐๐	มีที่จอดรถจำนวน ๑ หลัง	มีสถานที่จอดรถและช่อมเรือ	กองช่าง
๗๔	โครงการก่อสร้างถนนหินกะสะผสมดินทราย ขอยตระกูล ม.๓	เพื่อให้การสัญจรไปมาในหมู่บ้านมีความสะดวกสบายและความปลอดภัยมากยิ่งขึ้น	จุดที่๑กว้าง ๑๐ ม. ยาว ๒๙ ม. หนา ๐.๑๐ ม. หรือพื้นที่ผิวจราจรไม่น้อยกว่า ๒๙๐ ตร.ม. จุดที่๒กว้าง ๑๐ ม. ยาว ๔๗ ม. หนา ๐.๑๐ ม. หรือพื้นที่ผิวจราจรไม่น้อยกว่า ๔๗๐ ตร.ม. จุดที่๓กว้าง ๗ ม. ยาว ๒๗๔ ม. หนา ๐.๑๐ ม. หรือพื้นที่ผิวจราจรไม่น้อยกว่า ๑,๙๑๗ ตร.ม. รวมพื้นที่ผิวจราจรไม่น้อยกว่า ๒,๖๗๘ ตร.ม.	-	๒๔๔,๙๐๐	-	-	-	จำนวนการก่อสร้างถนนและมาตรฐานถนน	ประชาชนสัญจรไปมา มีความสะดวกสบายและ ความปลอดภัยมากยิ่งขึ้น	กองช่าง
รวม	๗๔	-	-	๔๘,๖๓๘,๘๕๐	๕๗,๗๔๓,๓๐๐	๗๙,๘๘๑,๘๐๐	๒๓๙,๙๙๑,๖๐๐	๙๕,๒๑๑,๖๐๐	-	-	-

ยุทธศาสตร์จังหวัดที่ ๔ คนพังงามีคุณภาพชีวิตที่ดี สังคมน่าอยู่

ยุทธศาสตร์การพัฒนาขององค์กรปกครองส่วนท้องถิ่นในเขตจังหวัดที่ ๓ พัฒนาคุณภาพชีวิตอย่างทั่วถึงและเป็นธรรม

ยุทธศาสตร์ที่ ๗ การพัฒนาโครงสร้างพื้นฐาน

๗.๓ แผนงานพาณิชย์

ที่	โครงการ	วัตถุประสงค์	เป้าหมาย	งบประมาณ					ตัวชี้วัด kpi	ผลลัพธ์ที่คาดว่าจะได้รับ	หน่วยงาน ที่รับผิดชอบ
				๒๕๖๑ (บาท)	๒๕๖๒ (บาท)	๒๕๖๓ (บาท)	๒๕๖๔ (บาท)	๒๕๖๕ (บาท)			
๑	โครงการขยายเขตประปา หมู่ที่ ๒	๑. เพื่อแก้ปัญหาหน้าขาดแคลนในช่วงหน้าร้อน ๒. เพื่อให้ประชาชนมีน้ำสำหรับอุปโภคและบริโภค อย่างทั่วถึง	ขยายเขตประปา ระยะทาง ประมาณ ๓๐๐ เมตร	-	-	-	๓๐๐,๐๐๐	-	จำนวนผู้ใช้น้ำที่เพิ่มขึ้น	ประชาชนมีน้ำสำหรับอุปโภคและบริโภคอย่างเพียงพอตลอดทั้งปี	กองช่าง
๒	โครงการขยายเขตประปา สายบ่อหลวง หมู่ที่ ๓*	๑. เพื่อแก้ปัญหาหน้าขาดแคลนในช่วงหน้าร้อน ๒. เพื่อให้ประชาชนมีน้ำสำหรับอุปโภคและบริโภค อย่างทั่วถึง	ขยายเขตประปา ระยะทาง ประมาณ ๒๐๐ เมตร	-	-	-	-	๒๕๐,๐๐๐	จำนวนผู้ใช้น้ำที่เพิ่มขึ้น	ประชาชนมีน้ำสำหรับอุปโภคและบริโภคอย่างเพียงพอตลอดทั้งปี	กองช่าง
๓	โครงการขยายเขตประปา จากสวนยางก่อนถึงบึงน้ำมัน บ้านโก่หมาทุ่งหว้า ร้านหมูกะทะ หมู่ที่ ๓	๑. เพื่อแก้ปัญหาหน้าขาดแคลนในช่วงหน้าร้อน ๒. เพื่อให้ประชาชนมีน้ำสำหรับอุปโภคและบริโภค อย่างทั่วถึง	ขยายเขตประปา ระยะทาง ประมาณ ๑,๕๐๐ เมตร	-	-	-	๔๕๐,๐๐๐	-	จำนวนผู้ใช้น้ำที่เพิ่มขึ้น	ประชาชนมีน้ำสำหรับอุปโภคและบริโภคอย่างเพียงพอตลอดทั้งปี	กองช่าง
๔	โครงการก่อสร้างรั้ว คสล. อาคารผลิตน้ำประปาผิวดิน หมู่ที่ ๔ ตำบลคึกคัก อำเภอตะกั่วป่า จังหวัดพังงา	๑. เพื่อให้อาคารผลิตน้ำประปาผิวดินมีความปลอดภัยจากการโจรกรรม ๒. เพื่อให้อาคารผลิตน้ำประปาผิวดินมมีความเป็นสัดส่วน	รั้ว คสล. อาคารผลิตน้ำประปาผิวดิน หมู่ที่ ๔ ตำบลคึกคัก อำเภอตะกั่วป่า จังหวัดพังงา ความยาวประมาณ ๑๒๕ เมตร	-	-	๓๑๒,๕๐๐	-	-	ความปลอดภัยของอาคารผลิตน้ำประปา	อาคารผลิตน้ำประปาผิวดินมีความปลอดภัยมากยิ่งขึ้น	กองช่าง

ยุทธศาสตร์ที่ ๗ การพัฒนาโครงสร้างพื้นฐาน  
๗.๓ แผนงานพานิชย์

ที่	โครงการ	วัตถุประสงค์	เป้าหมาย	งบประมาณ					ตัวชี้วัด kpi	ผลลัพธ์ที่คาดว่าจะได้รับ	หน่วยงาน ที่รับผิดชอบ
				๒๕๖๑ (บาท)	๒๕๖๒ (บาท)	๒๕๖๓ (บาท)	๒๕๖๔ (บาท)	๒๕๖๕ (บาท)			
๕	โครงการปรับปรุงท่อเมน ประปา ต.ศึกคัก จากท่อ พีวีซีเป็นท่อพีอี	เพื่อปรับปรุงท่อเมนประปาเดิมที่มี อายุการใช้งานนานแล้ว และแนว วางท่อบางส่วนอยู่ในถนนทำให้ การบำรุงรักษาทำได้ยากมาก โครงการจัดสร้างเมนประปา ท่อ พีอี ดังนี้ ทำการปรับปรุงท่อเมน พีอี ขนาดท่อเส้นผ่าศูนย์กลาง ๖ นิ้ว ,ท่อ เส้นผ่าศูนย์กลาง ๔ นิ้ว และท่อเส้นผ่าศูนย์กลาง ๒ นิ้ว รวมระยะทาง ๖ ก.ม. ประปา หมู่ที่ ๕(หนองมูลตะกั่ว) ทำการปรับปรุงท่อเมน พีอี ขนาดเส้นผ่าศูนย์กลาง ๖ นิ้ว ท่อเส้นผ่าศูนย์กลาง ๔ นิ้ว และท่อเส้นผ่าศูนย์กลาง ๒ นิ้ว ระยะทาง ๔ ก.ม.	ทำการปรับปรุงท่อเมนประปา หมู่ ๔ หมู่ที่ ๕ จากท่อ พีวีซีเป็นท่อ พีอี	๕,๐๐๐,๐๐๐	๕,๐๐๐,๐๐๐	๕,๐๐๐,๐๐๐	๕,๐๐๐,๐๐๐	๕,๐๐๐,๐๐๐	จำนวนการ ปรับปรุง ท่อเมนประปา ที่เพิ่มขึ้น	เพื่อปรับปรุงท่อเมนระบบประปา ให้ได้มาตรฐานป้องกันน้ำรั่วซึม และสามารถเพิ่มประสิทธิภาพ การจ่ายบริการน้ำประปาได้ เพิ่มขึ้นตามความต้องการของ ประชาชนและการขยายตัวของ เมืองในอนาคต	กองช่าง
๖	โครงการปรับปรุง/ซ่อมแซม ระบบประปาบาดาล บ่อบาดาล หมู่ที่ ๑ - ๗ ตำบลศึกคัก	ปรับปรุง/ซ่อมแซมระบบประปา/ บ่อบาดาล	ปรับปรุง/ซ่อมแซมระบบประปา/ บ่อบาดาล เช่น บั้มข้มเมิท มอเตอร์ ฯลฯ	๒๕๐,๐๐๐	๒๐๐,๐๐๐	๒๐๐,๐๐๐	๒๐๐,๐๐๐	๒๐๐,๐๐๐	จำนวนประปา ที่ได้รับการ ซ่อมแซม	ระบบประปาได้รับการดูแล บำรุงรักษา	
๗	โครงการก่อสร้าง/ปรับปรุง ระบบประปา หมู่ที่ ๑ - ๗	เพื่อความปลอดภัยของ ทรัพย์สินและผู้ใช้น้ำในการ อุปโภคบริโภค	ก่อสร้างรั้วรอบระบบประปา ผิวดินของ ทต.ศึกคักทุกแห่ง/ ปรับปรุงภูมิทัศน์/ระบบปั้มลมและ ถังกรอง/ถังน้ำใส/วางท่อประปา	-	-	-	๒,๐๐๐,๐๐๐	-	มีการก่อสร้าง รั้วรอบระบบ ประปาที่ได้ มาตรฐาน	ทรัพย์สินและผู้ใช้น้ำมีความ ปลอดภัยยิ่งขึ้น	



ยุทธศาสตร์ที่ ๗ การพัฒนาโครงสร้างพื้นฐาน  
๗.๓ แผนงานพานิชย์

ที่	โครงการ	วัตถุประสงค์	เป้าหมาย	งบประมาณ					ตัวชี้วัด kpi	ผลลัพธ์ที่คาดว่าจะได้รับ	หน่วยงาน ที่รับผิดชอบ
				๒๕๖๑ (บาท)	๒๕๖๒ (บาท)	๒๕๖๓ (บาท)	๒๕๖๔ (บาท)	๒๕๖๕ (บาท)			
๘	โครงการขุดเจาะบ่อบาดาลพร้อมวางท่อระบบประปา น้ำดื่ม ม.๒	เพื่อให้มีน้ำประปาเพียงพอต่อการอุปโภค บริโภค	ขุดเจาะบ่อบาดาลพร้อมวางท่อระบบประปาน้ำดื่ม	-	-	-	๒๕๐,๐๐๐	-	มีน้ำประปาใช้ได้เพียงพอ	มีน้ำสำหรับอุปโภค-บริโภคเพียงพอ	กองช่าง
๙	จ้างเหมาติดตั้งตู้ควบคุมไฟฟ้าระบบผลิตน้ำประปา หมู่ที่ ๔	เพื่อให้มีระบบไฟฟ้าให้ได้มาตรฐาน	ติดตั้งตู้ควบคุมไฟฟ้าระบบผลิตน้ำผิวดิน หมู่ที่ ๔ ตำบลคึกคัก	-	-	-	๑๕๐,๐๐๐	๑๕๐,๐๐๐	มีน้ำประปาใช้ได้เพียงพอ	มีระบบไฟฟ้าใช้ได้ตามมาตรฐาน	
๑๐	โครงการปรับปรุงซ่อมแซมระบบกรองน้ำอุปกรณประปา หมู่ที่ ๒ บ้านบางขยะ	๑. เพื่อเป็นการซ่อมแซมระบบกรองน้ำอุปกรณประปา ม.๒ ๒. เพื่อแก้ปัญหาการขาดน้ำอุปโภคบริโภค	๑. จัดซื้อเครื่องสูบน้ำหอยโข่งพร้อมอุปกรณ์ ๒. ตู้ควบคุมไฟฟ้า ๓. ซ่อมแซมท่อถึงสูงเก็บน้ำ ๔. เพิ่มรั้วกันและหลังคาครอบบ่อกักน้ำ ๕. ก่อสร้างระบบกรองน้ำและโรงเรือนแบบครบวงจร	-	-	-	๑๕๐,๐๐๐	-	ระบบกรองน้ำสามารถใช้งานได้ดังเดิม	ประชาชนมีน้ำที่เพียงพอ	กองช่าง
๑๑	โครงการปรับปรุงขยายกำลังผลิตระบบผลิตน้ำประปา แบบถังตกตะกอนชนิดหัวฉีด (JET) และถังกรองทรายล้างอัตโนมัติ ขนาดกำลังผลิต ๑๐๐ ลูกบาศก์เมตร/ชั่วโมง พร้อมปรับปรุงท่อเมนประปา หมู่ ๒, ๓, ๔, ๕ ต.คึกคัก อ.ตะกั่วป่า จังหวัดพังงา	๑. ก่อสร้างโรงกรองน้ำ ประกอบด้วยถังตกตะกอนชนิดหัวฉีด และถังกรองทรายล้างอัตโนมัติ ขนาดกำลังผลิตไม่น้อยกว่า ๑๐๐ ลบ.ม./ชม พร้อมเครื่องสูบน้ำแรงต่ำ จำนวน ๒ ชุด, เครื่องสูบน้ำแรงสูง จำนวน ๒ ชุด ขึ้นหอดังสูง, อุปกรณ์ท่อและข้อต่อ ๒. ปรับปรุงท่อเมนประปาของเดิม ที่มีอายุใช้งานมานานและแนววางท่อบางส่วนอยู่ในถนนทำให้ยากต่อการบำรุงรักษา จึงต้องทำการวางท่อเมนประปาใหม่ ชนิดท่อเอสทีอี และท่อพีวีซี ดังนี้ ทำการวางท่อเมนประปา ชนิดท่อ เอสทีอี ชั้น พีเอ็น๖ ขนาดเส้นผ่าศูนย์กลาง ๑๖๐ ม.ม., ท่อเมนรองประปา ชนิด ท่อเอสทีอี ชั้นพีเอ็น๖ขนาดเส้นผ่าศูนย์กลาง ๑๐๐ม.ม. และ ท่อประปาชนิด ท่อพีวีซี ชั้น ๑๓.๕ ขนาดเส้นผ่าศูนย์กลาง ๒" ทั้งนี้ความยาวท่อตามแบบก่อสร้าง	ปรับปรุงโรงกรองน้ำ หมู่ที่ ๕ และทำการปรับปรุงท่อเมนประปา หมู่ที่ ๒,๓,๔,๕	-	-	-	๒๐,๐๐๐,๐๐๐	-	๑.จำนวนการก่อสร้างเก็บโรงกรองน้ำที่เพิ่มขึ้น ๒.จำนวนการปรับปรุงท่อเมนประปาที่เพิ่มขึ้น	๑.คุณภาพน้ำในการบริการประชาชนจะได้มาตรฐาน ๒.เพื่อปรับปรุงท่อเมนระบบประปาให้ได้มาตรฐาน ป้องกันน้ำรั่วซึมและสามารถเพิ่มประสิทธิภาพการจ่ายบริการน้ำประปาได้เพิ่มขึ้นตามความต้องการของประชาชนและการขยายตัวของเมืองในอนาคต	กองช่าง

ยุทธศาสตร์ที่ ๗ การพัฒนาโครงสร้างพื้นฐาน  
๗.๓ แผนงานพานิชย์

ที่	โครงการ	วัตถุประสงค์	เป้าหมาย	งบประมาณ					ตัวชี้วัด kpi	ผลลัพธ์ที่คาดว่าจะได้รับ	หน่วยงาน ที่รับผิดชอบ
				๒๕๖๑ (บาท)	๒๕๖๒ (บาท)	๒๕๖๓ (บาท)	๒๕๖๔ (บาท)	๒๕๖๕ (บาท)			
๑๒	โครงการขยายประปา ส่วนภูมิภาค หมู่ที่ ๑	๑. เพื่อแก้ปัญหาหน้าขาด แคลนในช่วงหน้าร้อน ๒. เพื่อให้ประชาชนมีน้ำสำหรับ อุปโภคและบริโภค อย่างทั่วถึง	ขยายเขตประปา ระยะทาง ประมาณ ๑,๐๐๐ เมตร	-	-	-	๕๐๐,๐๐๐	-	จำนวนผู้ใช้น้ำ ที่เพิ่มขึ้น	ประชาชนมีน้ำอุปโภคบริโภค อย่างเพียงพอตลอดทั้งปี	กองช่าง
๑๓	โครงการขยายประปา ส่วนภูมิภาค ซอยซ้อแก้ว และซอยเรือ ต.๘๑๓	๑. เพื่อแก้ปัญหาหน้าขาด แคลนในช่วงหน้าร้อน ๒. เพื่อให้ประชาชนมีน้ำสำหรับ อุปโภคและบริโภค อย่างทั่วถึง	ขยายเขตประปาต่อเมนจาก ๒ นิ้ว เป็น ๔ นิ้ว	-	-	-	-	๑,๐๐๐,๐๐๐	จำนวนผู้ใช้น้ำ ที่เพิ่มขึ้น	ประชาชนมีน้ำอุปโภคบริโภค อย่างเพียงพอตลอดทั้งปี	กองช่าง
๑๔	โครงการขยายประปา ส่วนภูมิภาค บริเวณ เขาหลัก-ชั้นσταเรสเตอร์อง ม.๗	๑. เพื่อแก้ปัญหาหน้าขาด แคลนในช่วงหน้าร้อน ๒. เพื่อให้ประชาชนมีน้ำสำหรับ อุปโภคและบริโภค อย่างทั่วถึง	ขยายเขตประปา ระยะทาง ประมาณ ๓๐๐ เมตร	-	-	-	๓๐๐,๐๐๐	-	จำนวนผู้ใช้น้ำ ที่เพิ่มขึ้น	ประชาชนมีน้ำอุปโภคบริโภค อย่างเพียงพอตลอดทั้งปี	กองช่าง
๑๕	โครงการขยายประปา ส่วนภูมิภาค ม.๒	๑. เพื่อแก้ปัญหาหน้าขาด แคลนในช่วงหน้าร้อน ๒. เพื่อให้ประชาชนมีน้ำสำหรับ อุปโภคและบริโภค อย่างทั่วถึง	ขยายเขตประปา ระยะทาง ประมาณ ๕๐๐ เมตร	-	-	-	๓๐๐,๐๐๐	๓๐๐,๐๐๐	จำนวนผู้ใช้น้ำ ที่เพิ่มขึ้น	ประชาชนมีน้ำอุปโภคบริโภค อย่างเพียงพอตลอดทั้งปี	กองช่าง
รวม	๑๕ โครงการ	-	-	๕,๒๕๐,๐๐๐	๕,๒๐๐,๐๐๐	๕,๕๑๒,๕๐๐	๒๙,๖๐๐,๐๐๐	๖,๙๐๐,๐๐๐	-	-	-





৩৪৯







୧୯୭



৩৫৬







ॐ





০৬৭



୧୫୯



୧୫୯





୧୫୭



১৫১





৩৫৬





ॐॐॐ





০৫৭



ୱାଣ



ୱେଲ



১৬০







১৬৬





১৬৫





১৬৬



১৬৭



୧୧୯





১৬৯



৩৭০



၈၈၈



၅၈၂



৩৯৯



৩৭৫



৩৭৫



၈၈၁





၈၈၈



ଏକ



ॐ







୧୯୭



୧୯୩



୧୯୫





୧୯୫



୧୫୧



৩৮৭



୧୯୯



୧୯୯



ॐ





୧୯୩





৩৯৯





ॐ





৩৫৩



୧୯୯



ॐ















**รายละเอียดโครงการพัฒนา**  
**แผนพัฒนาท้องถิ่น (พ.ศ.๒๕๖๑-๒๕๖๕)**  
**สำหรับ โครงการที่เกี่วข้องกับขององค์กรปกครองส่วนท้องถิ่น**  
**เทศบาลตำบลคึกคัก อำเภอตะกั่วป่า จังหวัดพังงา**

แบบ ผ.๐๒/๑

ก.ยุทธศาสตร์จังหวัดที่ ๑ สร้างเสริมคุณภาพการท่องเที่ยวเชิงนิเวศครบวงจร

ข ยุทธศาสตร์การพัฒนาขององค์กรปกครองส่วนท้องถิ่นในเขตจังหวัด ที่๓ พัฒนาคุณภาพชีวิตอย่างทั่วถึงและเป็นธรรม

๑.ยุทธศาสตร์ที่ ๗ การพัฒนาโครงสร้างพื้นฐาน

แผนงานอุตสาหกรรมและการโยธา

ที่	โครงการ	วัตถุประสงค์	เป้าหมาย (ผลผลิตโครงการ)	งบประมาณ					ตัวชี้วัด kpi	ผลที่คาดว่าจะได้รับ	หน่วยงาน รับผิดชอบหลัก
				๒๕๖๑ (บาท)	๒๕๖๒ (บาท)	๒๕๖๓ (บาท)	๒๕๖๔ (บาท)	๒๕๖๕ (บาท)			
๑	โครงการ ก่อสร้างท่อระบาย คสล พร้อมฝาดะแกรงเหล็ก ยก ระดับผิวทางแอสฟัลต์ติก คอนกรีต หมู่ที่ ๕ ถนนบางเนียง ,ถนน ชานติกา ,บางเนียงซอย ๑ บางเนียงซอย ๒ บางเนียง ซอย ๓ และบางเนียงซอย ๔ ตำบล คึกคัก	๑.เพื่อให้ประชาชน/นัก ท่องเที่ยว สบายใจไปมาด้วย ความสะดวกในการคมนาคม ๒.เพื่อส่งเสริมการท่องเที่ยว ๓.เพื่อระบายน้ำท่วมขังผิว จราจร	เป้าหมายเชิงปริมาณ ก่อสร้างท่อระบายน้ำและ ผิวจราจร ขนาดกว้าง ๕.๐๐ -๖.๐๐ เมตร ความยาวรวม ๔,๔๘๗.๐ ม พร้อมป้ายโครงการ	-	-	-	-	๓๐,๐๐๐,๐๐๐	๑.การก่อสร้างถนน ได้มาตรฐานที่ กำหนด ๒.สามารถป้อง กันน้ำท่วมขังได้	๑.ประชาชนในพื้นที่ ตำบลคึกคัก และใกล้เคียงมีความสะดวก ในการคมนาคม ๒.น้ำไม่ท่วมขัง ๓.ส่งเสริมการท่องเที่ยว	อบจ
๒	โครงการเติมทรายทะเลป้องกันการ กัดเซาะแนวชายฝั่งทะเล หมู่ที่ ๑ ๒,๓ ,๕,๖ และหมู่ที่ ๗ ตำบลคึกคัก	๑.เพื่ออุดทรายในทะเลมาเติม พื้นที่ชายหาดที่ถูกน้ำกัดเซาะ ๒.เพื่อเพิ่มพื้นที่ชายฝั่ง และปลูกต้นไม้เสริมป้องกัน แรงลมชายฝั่ง	๑.เพื่ออุดทรายในทะเลมา เติมพื้นที่ชายหาด ขนาดกว้าง ๓๐-๔๐ เมตร ยาว ตามชาย หาดตลอดแนว ๑๖กิโลเมตร โดยการแต่งทรายหนา เฉลี่ย ๑.๐๐ -๔.๐๐ เมตร ๒.นักท่องเที่ยวมีพื้นที่ สำหรับพักผ่อน	๒,๕๐๐,๐๐๐	๒,๕๐๐,๐๐๐	๒,๕๐๐,๐๐๐	๒,๕๐๐,๐๐๐	๒,๕๐๐,๐๐๐	๑.สามารถป้องกันการ กัดเซาะพื้นที่ ชายหาดได้	๑.ประชาชนในพื้นที่ ตำบลคึกคักและนัก ท่องเที่ยวมีพื้นที่ นันทนาการ ๒.เพิ่มพื้นที่ชายฝั่ง ป้องกันน้ำกัดเซาะ ๓.มีต้นไม้ยืนต้น ป้องกันลมพายุ	อบจ
รวม	๒ โครงการ	-	-	๒,๕๐๐,๐๐๐	๒,๕๐๐,๐๐๐	๒,๕๐๐,๐๐๐	๒,๕๐๐,๐๐๐	๓๒,๕๐๐,๐๐๐	-	-	-

**บัญชีครุภัณฑ์**  
**แผนพัฒนาท้องถิ่น (พ.ศ.๒๕๖๑-๒๕๖๔)**  
**เทศบาลตำบลคึกคัก**

แบบ ผ.๐๓

ที่	แผนงาน	หมวด	ประเภท	เป้าหมาย (ผลผลิตของครุภัณฑ์)	งบประมาณและที่มา					หน่วยงาน รับผิดชอบหลัก
					๒๕๖๑ (บาท)	๒๕๖๒ (บาท)	๒๕๖๓ (บาท)	๒๕๖๔ (บาท)	๒๕๖๕ (บาท)	
๑	รักษาความสงบภายใน	ครุภัณฑ์	ครุภัณฑ์เครื่องดับเพลิง	จัดซื้อชุดดับเพลิงภายในอาคารพร้อมอุปกรณ์ ๒ ชุด	-	-	-	๙๕,๐๐๐	๙๕,๐๐๐	สำนักปลัด งานป้องกัน
๒	รักษาความสงบภายใน	ครุภัณฑ์	ครุภัณฑ์เครื่องดับเพลิง	จัดซื้อปืนฉีดน้ำดับเพลิงชนิดตามจับ จำนวน ๒ กระบอก	-	-	๕๐,๐๐๐	๕๐,๐๐๐	๕๐,๐๐๐	สำนักปลัด งานป้องกัน
๓	รักษาความสงบภายใน	ครุภัณฑ์	ครุภัณฑ์เครื่องดับเพลิง	จัดซื้อวาล์วน้ำ แบบแยก ๒ ทาง ๒ ชุด	-	-	-	๓๐,๐๐๐	๓๐,๐๐๐	สำนักปลัด งานป้องกัน
๔	รักษาความสงบภายใน	ครุภัณฑ์	ครุภัณฑ์เครื่องดับเพลิง	พัฒนาระบายอากาศแบบ Positive Pressure Ventilation (PPV) ใช้สำหรับระบายควันกรณีเกิดเหตุเพลิงไหม้	-	-	-	๑๕๐,๐๐๐	๑๕๐,๐๐๐	สำนักปลัด งานป้องกัน



**บัญชีครุภัณฑ์**  
**แผนพัฒนาท้องถิ่น (พ.ศ.๒๕๖๑-๒๕๖๔)**  
**เทศบาลตำบลศึกคัก**

แบบ ผ.๐๓

ที่	แผนงาน	หมวด	ประเภท	เป้าหมาย (ผลผลิตของครุภัณฑ์)	งบประมาณ					หน่วยงาน รับผิดชอบหลัก
					๒๕๖๑ (บาท)	๒๕๖๒ (บาท)	๒๕๖๓ (บาท)	๒๕๖๔ (บาท)	๒๕๖๕ (บาท)	
๕	รักษาความสงบภายใน	ครุภัณฑ์	ครุภัณฑ์เครื่องดับเพลิง	แท่นเป็นฉีดย้ำดับเพลิงชนิดวางลอยเคลื่อนย้ายได้ แบบหมุนฉีดอัตโนมัติ จำนวน ๑ ชุด	-	-	๑๘๐,๐๐๐	-	-	สำนักปลัด งานป้องกัน
๖	รักษาความสงบภายใน	ครุภัณฑ์	ครุภัณฑ์ไฟฟ้าและวิทยุ	เครื่องรับ ส่งวิทยุระบบVHF/FM ประเภทเครื่องส่งเคราะห์ความถี่ ประเภท ๒ จำนวน ๘ เครื่อง	-	-	๙๖,๐๐๐	๙๖,๐๐๐	๙๖,๐๐๐	สำนักปลัด งานป้องกัน
๗	รักษาความสงบภายใน	ครุภัณฑ์	ครุภัณฑ์ไฟฟ้าและวิทยุ	กล่องโทรทัศน์วงจรปิดชนิดเครือข่าย แบบมูมมอง	-	-	๗๓๖,๐๐๐	๗๓๖,๐๐๐	๗๓๖,๐๐๐	สำนักปลัด งานป้องกัน
				คองที่สำหรับติดตั้งภายนอกอาคาร แบบที่๑	-	-	๓๒,๕๐๐	๓๒,๕๐๐	๓๒,๕๐๐	
			คอมพิวเตอร์	เครื่องสำรองไฟขนาด ๘๐๐ VA จำนวน ๑๓ ชุด	-	-	๑๒,๐๐๐	๑๒,๐๐๐	๑๒,๐๐๐	
			คอมพิวเตอร์	เครื่องสำรองไฟขนาด ๒,๐๐๐ VA จำนวน ๑ ชุด	-	-	๓,๕๐๐	-	-	
๘	บริหารงานทั่วไป	ครุภัณฑ์	คอมพิวเตอร์	อุปกรณ์อ่านบัตรแบบเอนกประสงค์ จำนวน ๕ เครื่อง	-	๓,๕๐๐	๓,๕๐๐	-	-	สำนักปลัด
<b>รวม</b>					๐	๓,๕๐๐	๑,๑๑๐,๐๐๐	๑,๒๐๑,๕๐๐	๑,๒๐๑,๕๐๐	-





**บัญชีครุภัณฑ์**  
**แผนพัฒนาท้องถิ่น (พ.ศ.๒๕๖๑-๒๕๖๕)**  
**เทศบาลตำบลคึกคัก**

แบบ ผ.๐๓

ที่	แผนงาน	หมวด	ประเภท	เป้าหมาย (ผลผลิตของครุภัณฑ์)	งบประมาณ					หน่วยงาน รับผิดชอบหลัก
					๒๕๖๑ (บาท)	๒๕๖๒ (บาท)	๒๕๖๓ (บาท)	๒๕๖๔ (บาท)	๒๕๖๕ (บาท)	
๑	การศึกษา	ครุภัณฑ์	ครุภัณฑ์กีฬา	สถานีบริหารบิตเอบูคู้ จำนวน ๑ ชุด มีขนาด ๔๕ ซม.ความยาวไม่น้อยกว่า ๑๒๐ ซม. ความสูงไม่น้อยกว่า ๑๘๐ ซม ประกอบด้วย ป้ายแสดงวิธีใช้งาน ราวจับ แทนบิตเอบู สกรูและน็อต	-	-	๖๑,๐๐๐	-	-	กองการศึกษา
๒	การศึกษา	ครุภัณฑ์	ครุภัณฑ์กีฬา	สถานีขีดอัปบริหารหน้าห้อง จำนวน ๓ ชุด มีขนาดความกว้างไม่น้อยกว่า ๑๐๐ ซม. ความยาว ไม่น้อยกว่า ๑๒๐ ซม. ความสูงไม่น้อยกว่า ๑๘๐ ซม. ประกอบด้วย ป้ายแสดงวิธีใช้งาน ราวจับ แทนบิตเอบู สกรูและน็อต	-	-	๑๘๗,๕๐๐	-	-	กองการศึกษา
๓	การศึกษา	ครุภัณฑ์	ครุภัณฑ์กีฬา	สถานีจักรยานก้าวเดินคู่ จำนวน ๑ ชุด มีขนาดความกว้างไม่น้อยกว่า ๓๐๐x๑๐๐x๒๐๐ ซม. ประกอบด้วย ป้ายแสดงวิธีการใช้ แกนยึดอุปกรณ์ ราวจับ ที่วางเท้า สกรูและน็อต	-	-	๖๓,๐๐๐	-	-	กองการศึกษา
๔	การศึกษา	ครุภัณฑ์	ครุภัณฑ์กีฬา	สถานีจักรยานนั่งปั่น จำนวน ๓ ชุด มีขนาดความกว้างไม่น้อยกว่า ๒๐๐x๑๐๐x๒๕๐ ซม. ประกอบด้วย ป้ายแสดงวิธีการใช้ จักรยานนั่งปั่น ราวจับ สกรูและน็อต	-	-	๑๘๗,๕๐๐	-	-	กองการศึกษา



**บัญชีครุภัณฑ์**  
**แผนพัฒนาท้องถิ่น (พ.ศ.๒๕๖๑-๒๕๖๕)**  
**เทศบาลตำบลคึกคัก**

แบบ ผ.๐๓

ที่	แผนงาน	หมวด	ประเภท	เป้าหมาย (ผลผลิตของครุภัณฑ์)	งบประมาณ					หน่วยงาน รับผิดชอบหลัก
					๒๕๖๑ (บาท)	๒๕๖๒ (บาท)	๒๕๖๓ (บาท)	๒๕๖๔ (บาท)	๒๕๖๕ (บาท)	
๕	การศึกษา	ครุภัณฑ์	ครุภัณฑ์กีฬา	โครงเหล็กประตูฟุตบอล ๗ คน ทำด้วยเหล็กแป๊ปพ่นสีขาว ขนาดเส้นผ่าศูนย์กลาง ๓ นิ้ว หนา ๒ มม. เสาค้ำเหล็กยึดด้านหลังขนาดเส้นผ่าศูนย์กลาง ๐.๕ นิ้ว หนา ๒ มม. ขนาดกว้าง ๔ เมตร สูง ๒ เมตร ส่วนโค้งด้านบนลึก ๐.๘ เมตร ส่วนลึกด้านล่างระหว่างเสาหน้าถึงส่วนลาดติดพื้น สนาม ๑.๕๐ เมตร มีตาข่ายไนลอนซึ่งด้านบน และด้านข้าง รูปแบบรายละเอียดตามแบบแปลน กองช่าง	-	-	๓๐,๐๐๐	-	-	กองการศึกษา
<b>รวม</b>					๐	๐		๐	๐	-



**บัญชีครุภัณฑ์**  
**แผนพัฒนาท้องถิ่น (พ.ศ.๒๕๖๑-๒๕๖๕)**  
**เทศบาลตำบลคึกคัก**

แบบ ผ.๐๓

ที่	แผนงาน	หมวด	ประเภท	เป้าหมาย (ผลผลิตของครุภัณฑ์)	งบประมาณ					หน่วยงาน รับผิดชอบหลัก
					๒๕๖๑ (บาท)	๒๕๖๒ (บาท)	๒๕๖๓ (บาท)	๒๕๖๔ (บาท)	๒๕๖๕ (บาท)	
๑	สาธารณสุข	ครุภัณฑ์	ครุภัณฑ์การเกษตร	จัดซื้อเครื่องพ่นหมอก จำนวน ๑ เครื่อง โดยมีปริมาณการฉีดพ่น น้ำยา ไม่น้อยกว่า ๔๐ ลิตรต่อ ชั่วโมง ถึงบรรจุน้ำยาไม่น้อยกว่า ๖ ลิตร	-	-	-	๕๙,๐๐๐	-	กองสาธารณสุข และสิ่งแวดล้อม
๒	สาธารณสุข	ครุภัณฑ์	ครุภัณฑ์ยานพาหนะ และการขนส่ง	จัดซื้อรถบรรทุกขยะ ขนาด ๖ ตัน ๖ ล้อ ปริมาตรกระบอกลูกสูบ ไม่น้อยกว่า ๖,๐๐๐ ซีซี มีลักษณะ ตู้ขยะมูลฝอยมีความจุของตู้ไม่ น้อยกว่า ๑๐ ลูกบาศก์เมตร สามารถรับน้ำหนักมูลฝอย ไม่น้อย กว่า ๕,๐๐๐ กิโลกรัม น้ำหนักของรถรวมไม่ต่ำกว่า ๑๒,๐๐๐ กิโลกรัม ชุดอัดท้ายทำงานด้วยระบบ ไฮดรอลิก สามารถผลิตแรงดัน สูงสุดไม่น้อยกว่า ๒,๕๐๐ ปอนด์ ต่อตารางนิ้วมีโคมไฟสัญญาณวับวาบ สีเหลือง ๑ ดวง	-	-	-	๒,๔๐๐,๐๐๐	-	กองสาธารณสุข และสิ่งแวดล้อม
๓	สาธารณสุข	ครุภัณฑ์	ครุภัณฑ์ยานพาหนะ และการขนส่ง	จัดซื้อรถบรรทุกขยะ ขนาด ๑ ตัน* จำนวน ๑ คัน	-	-	-	-	๙๕๐,๐๐๐	กองสาธารณสุข และสิ่งแวดล้อม
<b>รวม</b>					๐	๐	๐	๒,๔๕๙,๐๐๐	๙๕๐,๐๐๐	-

**บัญชีครุภัณฑ์**  
**แผนพัฒนาท้องถิ่น (พ.ศ.๒๕๖๑-๒๕๖๕)**  
**เทศบาลตำบลคึกคัก**

แบบ ผ.๐๓

ที่	แผนงาน	หมวด	ประเภท	เป้าหมาย (ผลผลิตของครุภัณฑ์)	งบประมาณ					หน่วยงาน รับผิดชอบหลัก
					๒๕๖๑ (บาท)	๒๕๖๒ (บาท)	๒๕๖๓ (บาท)	๒๕๖๔ (บาท)	๒๕๖๕ (บาท)	
๑	อุตสาหกรรมและการโยธา	ครุภัณฑ์	ครุภัณฑ์ยานพาหนะ และขนส่ง	รถบรรทุก (ดีเซล) จำนวน ๑ คัน ขนาด ๑ ตัน ชนิดขับเคลื่อน ๔ ล้อ ปริมาตรกระบอกสูบไม่ต่ำกว่า ๒,๔๐๐ซีซี หรือกำลังเครื่องยนต์ สูงสุดไม่ต่ำกว่า ๑๑๐ กิโลวัตต์ แบบดับเบิ้ลแค็บ (๑) เป็นกระบะสำเร็จรูป (๒) ห้องโดยสารเป็นแบบดับเบิ้ล	-	-	๑,๐๒๕,๐๐๐	-	-	กองช่าง
<b>รวม</b>					๐	๐	๑,๐๒๕,๐๐๐	๐	๐	-



**บัญชีครุภัณฑ์**  
**แผนพัฒนาท้องถิ่น (พ.ศ.๒๕๖๑-๒๕๖๕)**  
**เทศบาลตำบลคึกคัก**

แบบ ผ.๐๓

ที่	แผนงาน	หมวด	ประเภท	เป้าหมาย (ผลผลิตของครุภัณฑ์)	งบประมาณ					หน่วยงาน รับผิดชอบหลัก
					๒๕๖๑ (บาท)	๒๕๖๒ (บาท)	๒๕๖๓ (บาท)	๒๕๖๔ (บาท)	๒๕๖๕ (บาท)	
๑	การพาณิชย์	ครุภัณฑ์	ครุภัณฑ์ การเกษตร	เครื่องสูบน้ำแบบจุ่ม สำหรับดูด เศษวัสดุชนิดมอเตอร์ไฟฟ้า จำนวน๑ เครื่อง	-	-	๑๐,๐๐๐	-	-	กองช่าง
๒	การพาณิชย์	ครุภัณฑ์	ครุภัณฑ์ การเกษตร	เครื่องสูบน้ำ จำนวน ๒เครื่อง ๑) สูบน้ำได้ ๔๕๐ลิตรต่อนาที (๑) เป็นเครื่องสูบน้ำแบบลอย โพง ใช้มอเตอร์ไฟฟ้า (๒) ขนาดท่อส่งไม่น้อยกว่า ๒ นิ้ว (๕๐ มิลลิเมตร) (๓) สูบน้ำได้ไม่น้อยกว่าตาม ปริมาณที่กำหนด (๔) ส่งน้ำได้สูงไม่น้อยกว่า ๙ เมตร หรือประมาณ ๓๐ฟุต (๕) อุปกรณ์ประกอบของ เครื่องสูบน้ำและขอมอเตอร์ ไฟฟ้าต้องมีครบชุด พร้อมทั้ง จะใช้งานได้	-	-	๒๒,๐๐๐	๒๒,๐๐๐	๒๒,๐๐๐	กองช่าง
<b>รวม</b>					๐	๐	๓๒,๐๐๐	๒๒,๐๐๐	๒๒,๐๐๐	-

